

Comiesięczne zestawienie informacji o oszczędnościach

Grudzień 2022

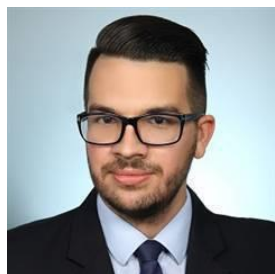

Analitik prowadzący:
Michał Kolasa
michal.kolasa@pfr.pl

Biuro Analiz PFR S.A.:
pawel.dobrowolski@pfr.pl
andrzej.kochman@pfr.pl
michal.kolasa@pfr.pl



Kliknij w odnośnik, aby przejść do wybranych treści:

[1. Aktywa finansowe gospodarstw domowych ogółem – str. 4-44](#)

[2. Analiza aktywów finansowych gospodarstw domowych – str. 45-49](#)

[3. Oszczędności emerytalne – str. 50-63](#)

[4. Analiza oszczędności – str. 64-79](#)

Masz pytanie, sugestię lub chciałbyś zobaczyć jakiś inny zestaw statystyk? Napisz na michal.kolasa@pfr.pl



Spis treści

Aktywa finansowe
gospodarstw domowych

Zagregowane składniki
aktywów gosp. domowych

Oszczędności emerytalne

Analiza oszczędności

Najciekawsze w tym wydaniu – kliknij w odnośnik, aby przejść do wybranych treści

Kliknij w odnośnik, aby przejść do wybranych treści:

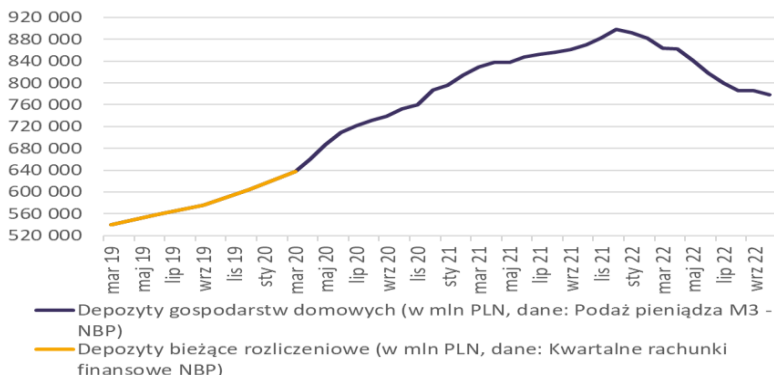

Zgodnie z danymi NBP wartość depozytów gospodarstw domowych w dziesiątym miesiącu br. ukształtowała się na poziomie 779.115 mln PLN.

Październik 2022 r. był więc dziesiątym z rzędu miesiącem, w którym wartość depozytów gospodarstw domowych w ujęciu miesięcznym zmniejszyła się. Dynamika w ujęciu rocznym również była ujemna, piąty miesiąc z rzędu. W porównaniu do września br. wartość depozytów okazała się o 0,8% mniejsza, z kolei w stosunku do analogicznego miesiąca rok temu wartość depozytów była o 10,4% mniejsza.

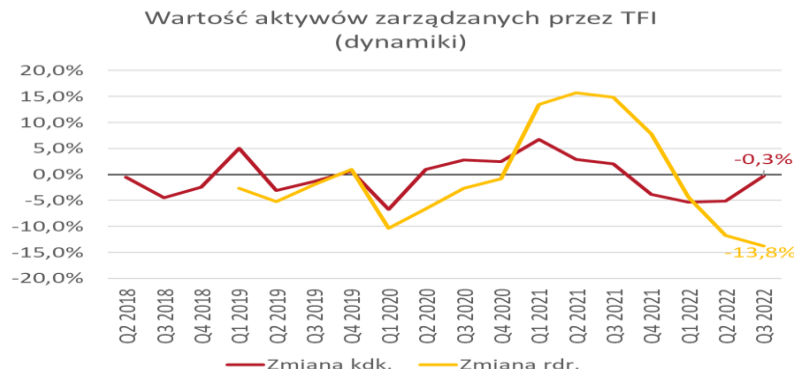

Na koniec III kwartału 2022 r. wartość aktywów zarządzanych przez Towarzystwa Funduszy Inwestycyjnych wyniosła 359.612 mln PLN, tj. zmniejszyła się w ujęciu kwartalnym o 0,3%. Był to czwarty z rzędu spadek w ujęciu kwartalnym.

W porównaniu do III kwartału 2021 r. wartość aktywów była o 13,8% mniejsza, co było trzecim spadkiem z rzędu.

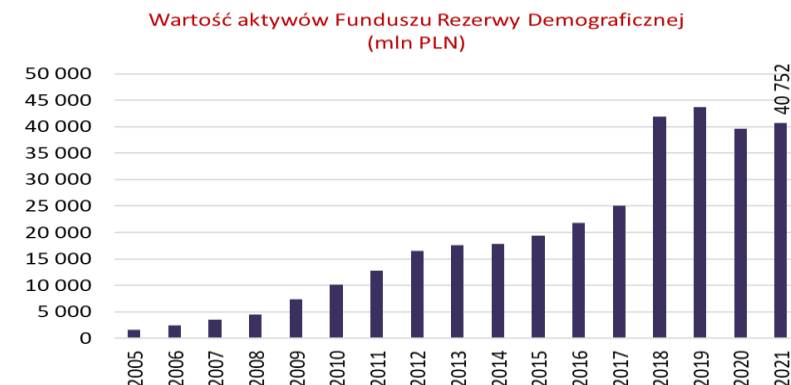

Na koniec 2021 r. Fundusz Rezerwy Demograficznej miał zgromadzone aktywa w wysokości 40.752 mln PLN, tj. o 2,9% więcej niż rok wcześniej. Aktywa nie wróciły jednak jeszcze do poziomu notowanego przed wybuchem pandemii koronawirusa. Głównym składnikiem aktywów były bony, obligacje i inne papiery wartościowe Skarbu Państwa, których udział w całości aktywów wyniósł 75,2%. Stopa zwrotu z całości zarządzanych przez FRD aktywów w 2021 r. wyniosła -3,53%, wobec +3,05% rok wcześniej – ubiegłoroczny spadek stopy zwrotu był pierwszym od 2008 roku.



Spis treści

Aktywa finansowe gospodarstw domowych

Zagregowane składniki aktywów gosp. domowych

Oszczędności emerytalne

Analiza oszczędności

Masz pytanie, sugestię lub chciałbyś zobaczyć jakiś inny zestaw statystyk? Napisz na michal.kolasa@pfr.pl

Wartość aktywów finansowych gospodarstw domowych

Wartość aktywów finansowych **ogółem** gospodarstw domowych wyniosła na koniec drugiego kwartału 2022 r. 2.730.833 mln PLN, co było kwotą o 1,4% wyższą niż na koniec II kw. 2022 r. i jednocześnie o 2,4% mniejszą niż na koniec pierwszego kwartału 2022 roku. Był to drugi z rzędu spadek wartości aktywów w ujęciu kwartalnym.

Wartość aktywów finansowych **netto** gospodarstw domowych (aktywa pomniejszone o zobowiązania) wyniosła na koniec drugiego kwartału 2022 r. 1.884.214 mln PLN, co było kwotą o 1,1% wyższą niż na koniec II kw. 2021 r. i o 2,9% mniejszą niż w I kwartale 2022 r.

Aktywa finansowe gospodarstw domowych

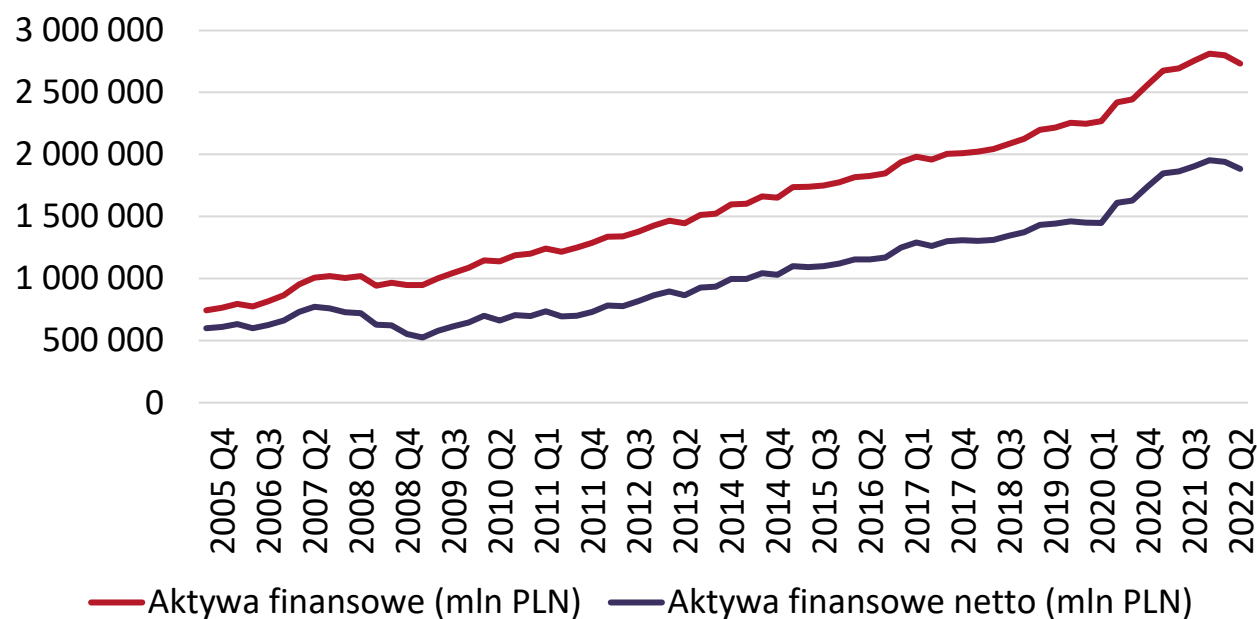

Aktywa i zobowiązania gospodarstw domowych

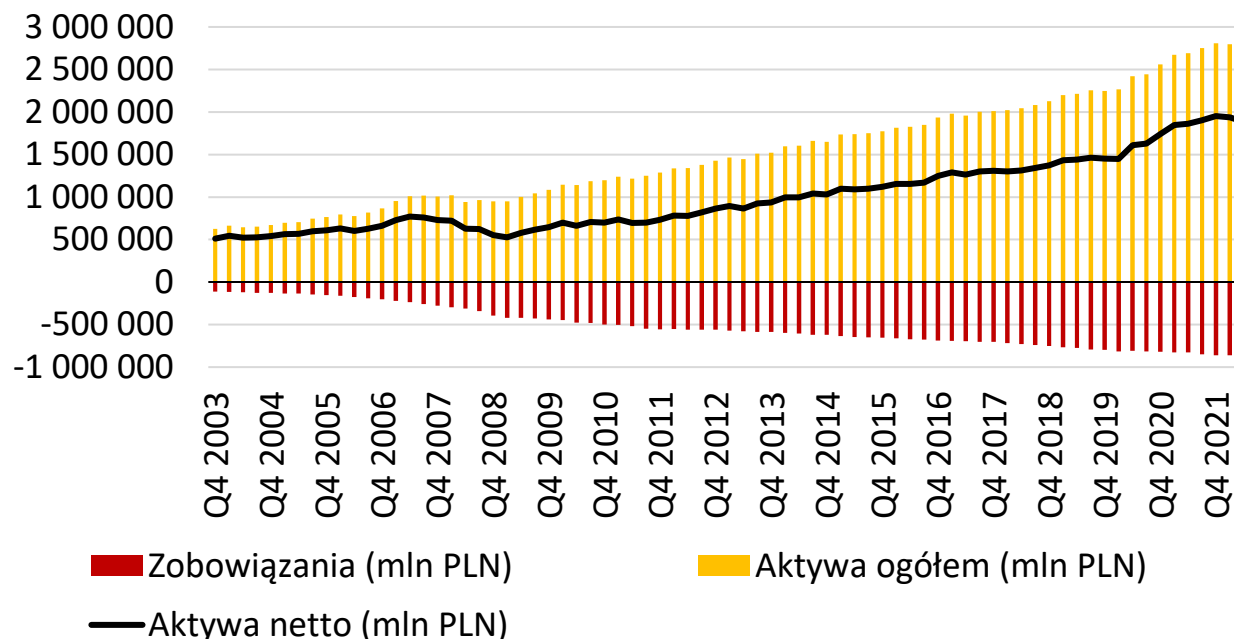

Aktywa finansowe – aktywa zgromadzone przez gospodarstwa domowe w postaci gotówki, depozytów oszczędnościowych, polis ubezpieczeniowych, dobrowolnych programów emerytalnych, udziałów w funduszach inwestycyjnych, akcji i obligacji i innych aktywów finansowych oraz należności z tytułu pożyczek udzielonych osobom prywatnym.



Największą pozycją w aktywach finansowych gospodarstw domowych są depozyty bieżące rozliczeniowe, które odpowiadały za 30,0% aktywów.

Drugim najważniejszym składnikiem aktywów jest gotówka, której udział w całości aktywów wyniósł 13,1%. Na trzecim miejscu znalazły się inne udziały kapitałowe, które odpowiadały za 12,5% aktywów finansowych.

Te trzy pozycje odpowiadały za około 55,5% aktywów finansowych gospodarstw domowych.

Udział poszczególnych składników w całości aktywów finansowych gospodarstw domowych



Wartość poszczególnych składników aktywów finansowych gospodarstw domowych i ich udział w aktywach – gotówka

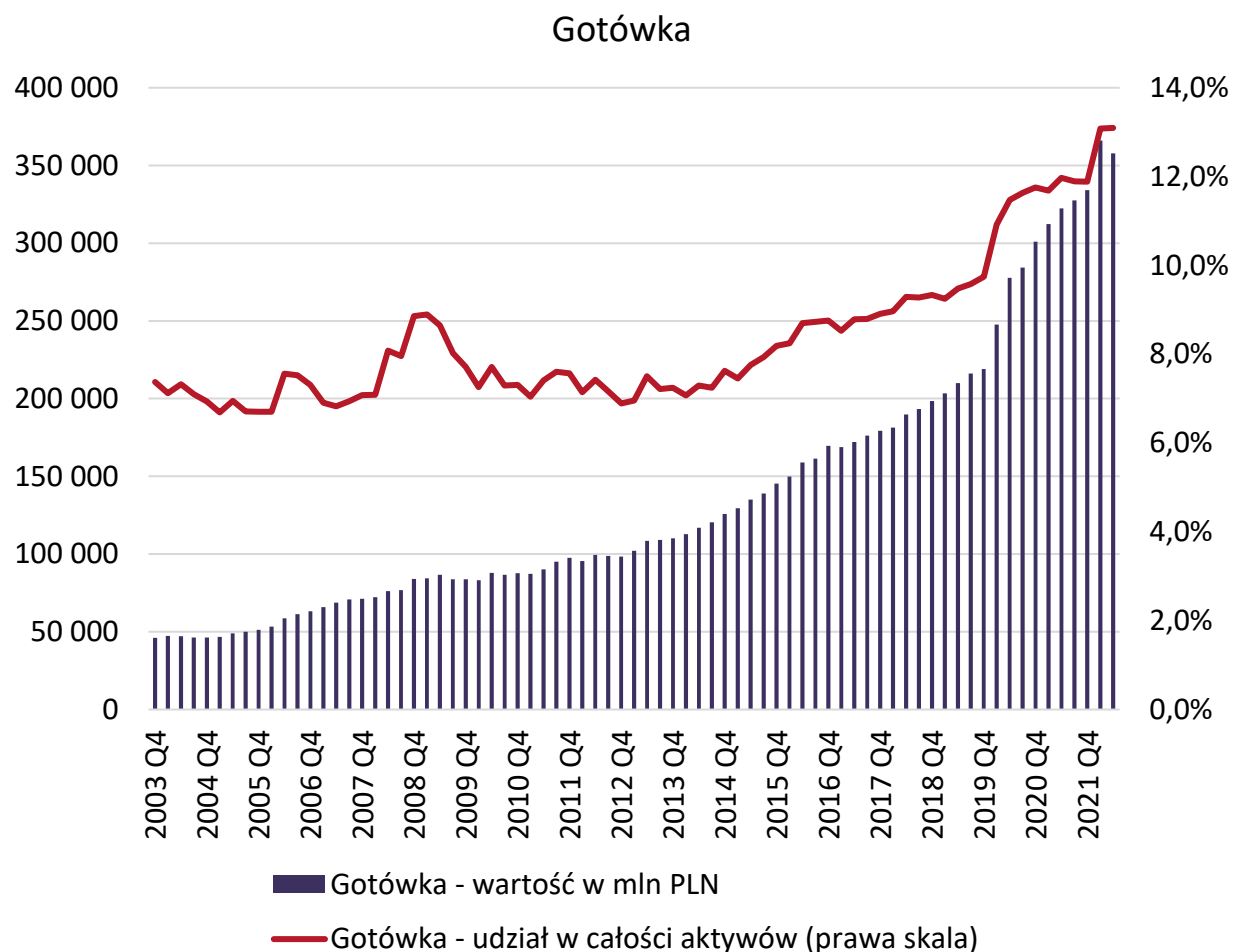

Wartość gotówki w aktywach finansowych gospodarstw domowych wyniosła na koniec II kwartału 2022 r. 357.687 mln PLN. Poziom gotówki wzrósł o 10,9% w porównaniu do analogicznego kwartału roku poprzedniego i jednocześnie zmniejszył się o 2,3% w stosunku do kwartału wcześniejszego.

Udział gotówki w aktywach finansowych gospodarstw domowych wyniósł 13,1% i był o 1,1 p. proc. większy niż w II kw. 2022 r. i taki sam jak kwartał wcześniej.



Wartość składnika w Polsce na tle Unii Europejskiej – gotówka jako % PKB

Gotówka jako % PKB danego kraju na koniec II kwartału 2022 r.

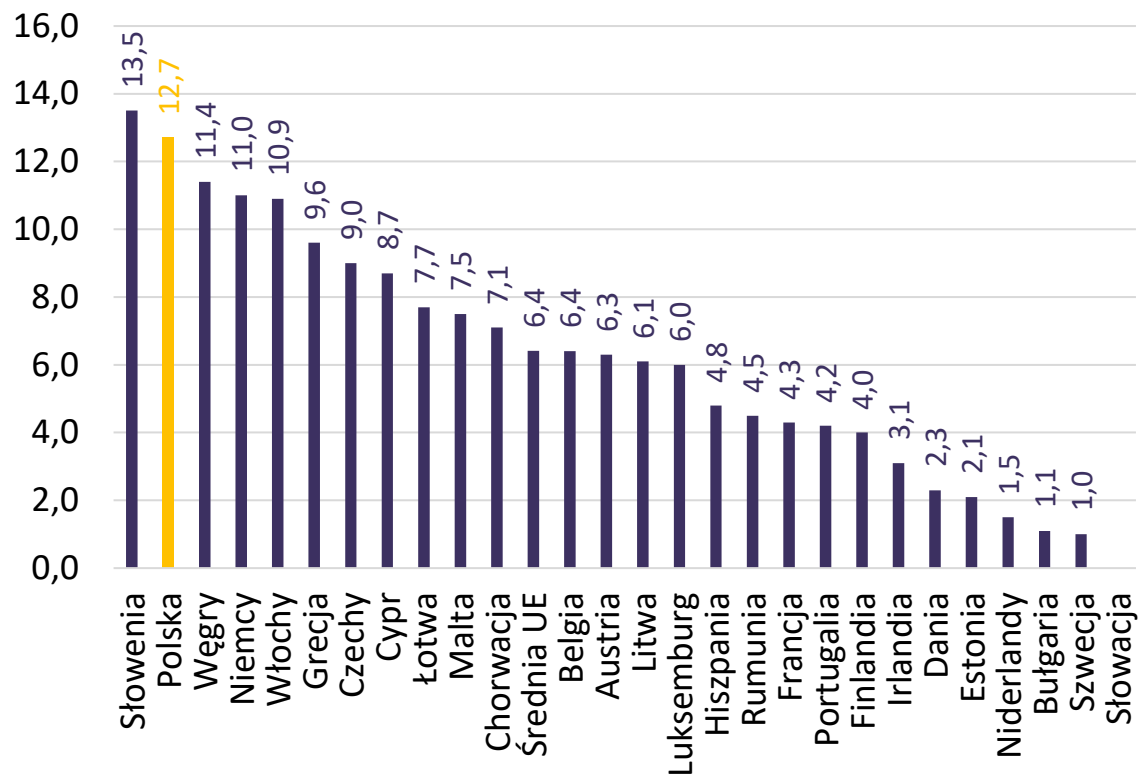

Polska na tle UE, Niemiec i Czech

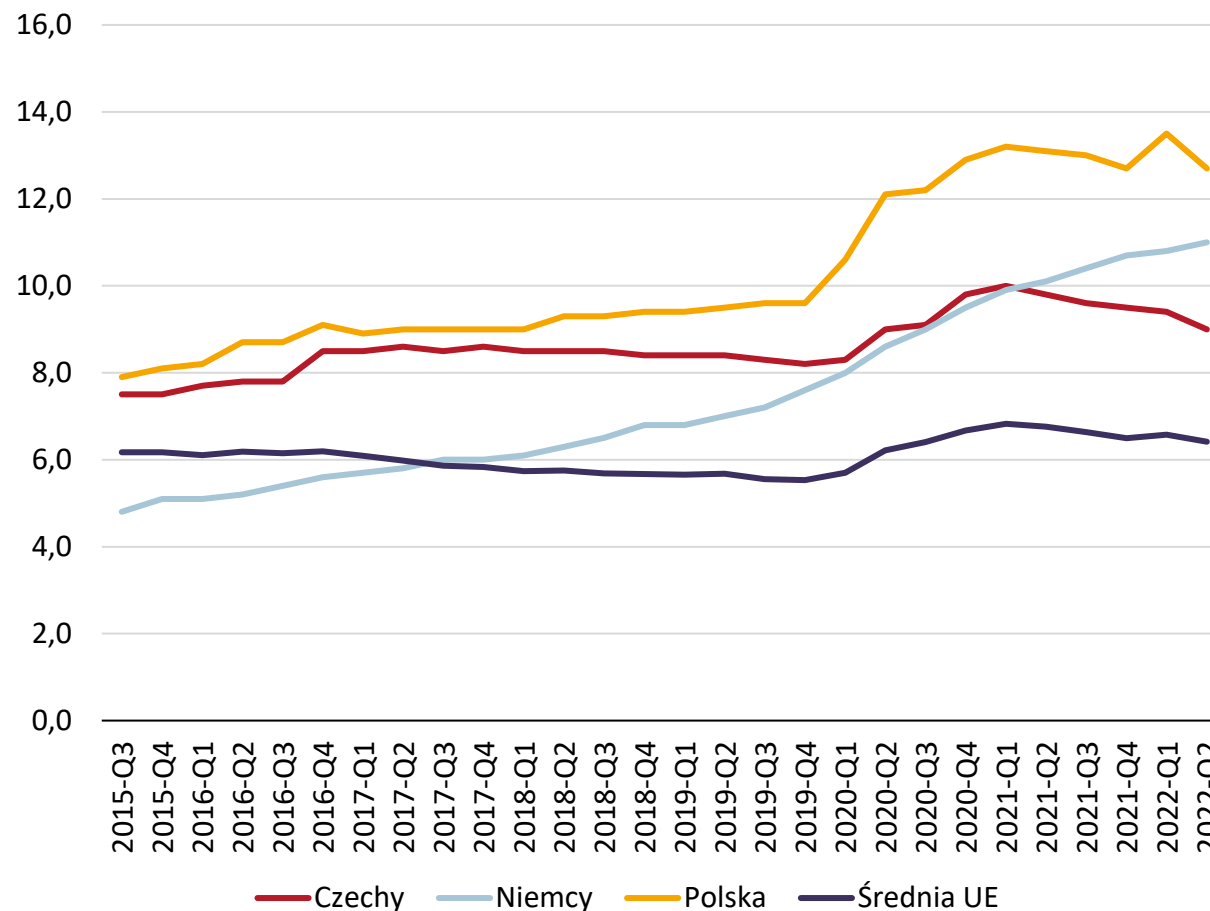

Wartość poszczególnych składników aktywów finansowych gospodarstw domowych i ich udział w aktywach – depozyty bieżące rozliczeniowe

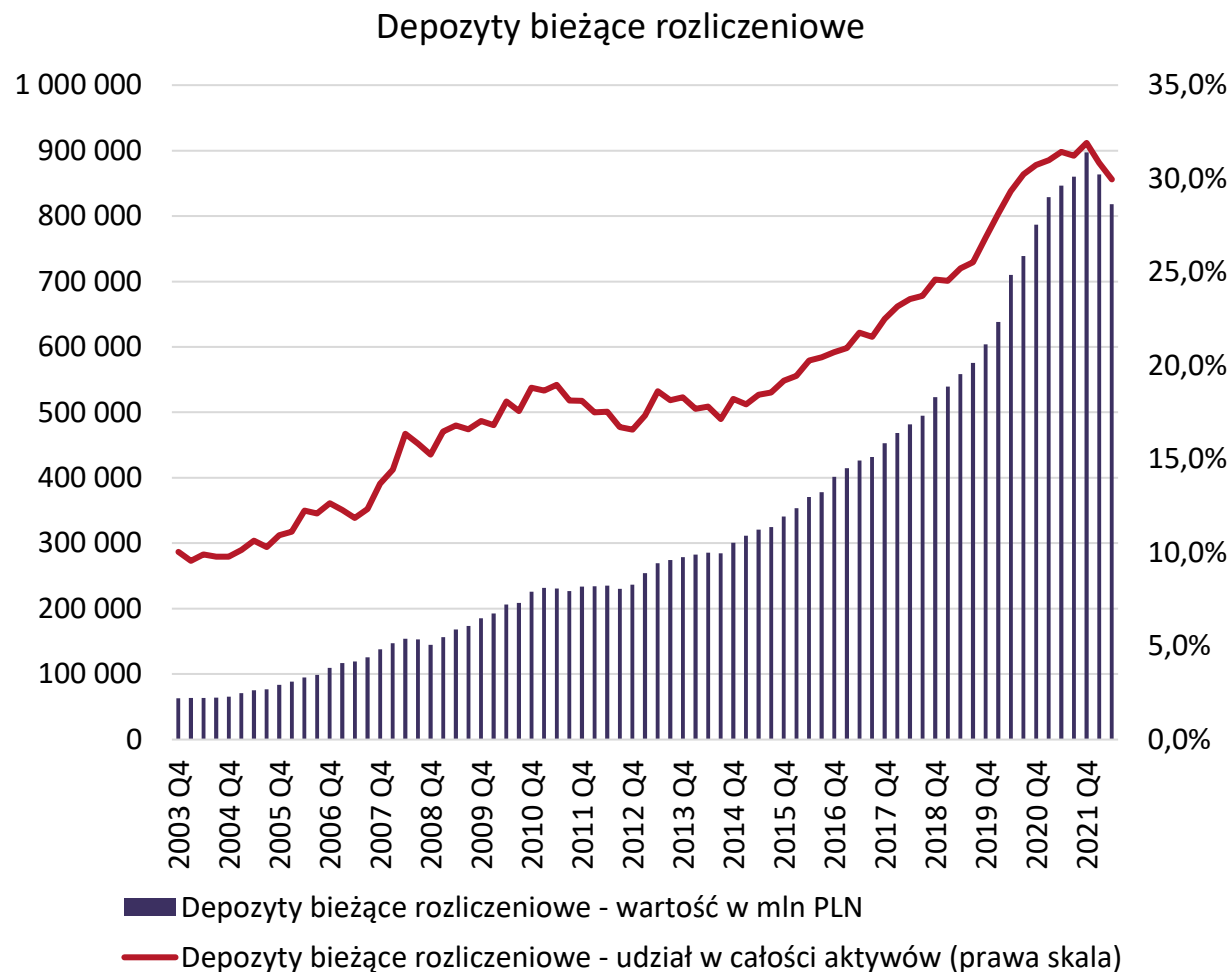

Depozyty bieżące rozliczeniowe to największy składnik aktywów finansowych gospodarstw domowych. W tej pozycji zgromadziliśmy 818.101 mln PLN, tj. o 3,4% mniej niż w analogicznym okresie rok temu. W ujęciu kwartalnym wartość depozytów okazała się o 5,3% mniejsza.

Udział depozytów bieżących rozliczeniowych w całości aktywów finansowych gospodarstw domowych wyniósł na koniec II kwartału 2022 r. 30,0%, tj. był o 1,5 p. proc. mniejszy w ujęciu rocznym i o 0,9 p. proc. mniejszy w ujęciu kwartalnym.



Wartość składnika w Polsce na tle Unii Europejskiej - depozyty bieżące jako % PKB

Depozyty bieżące rozliczeniowe jako % PKB danego kraju na koniec II kwartału 2022 r.

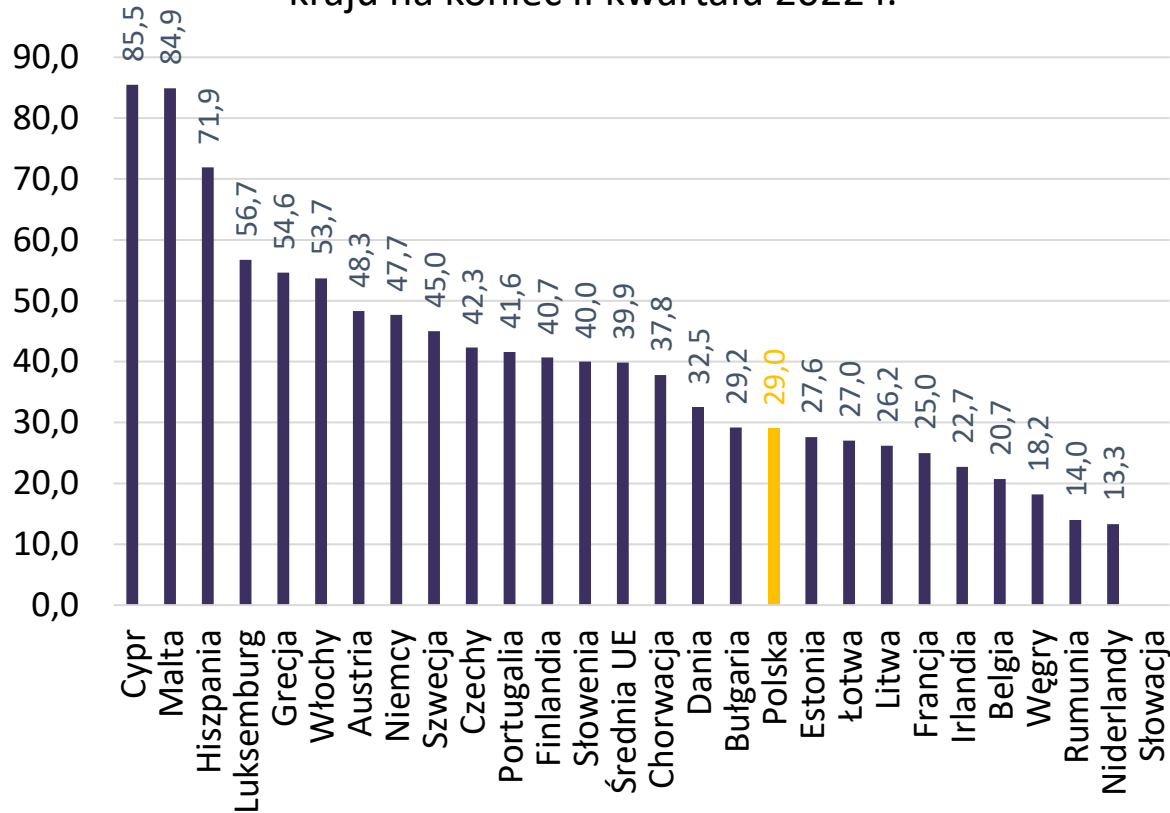

Polska na tle UE, Niemiec i Czech

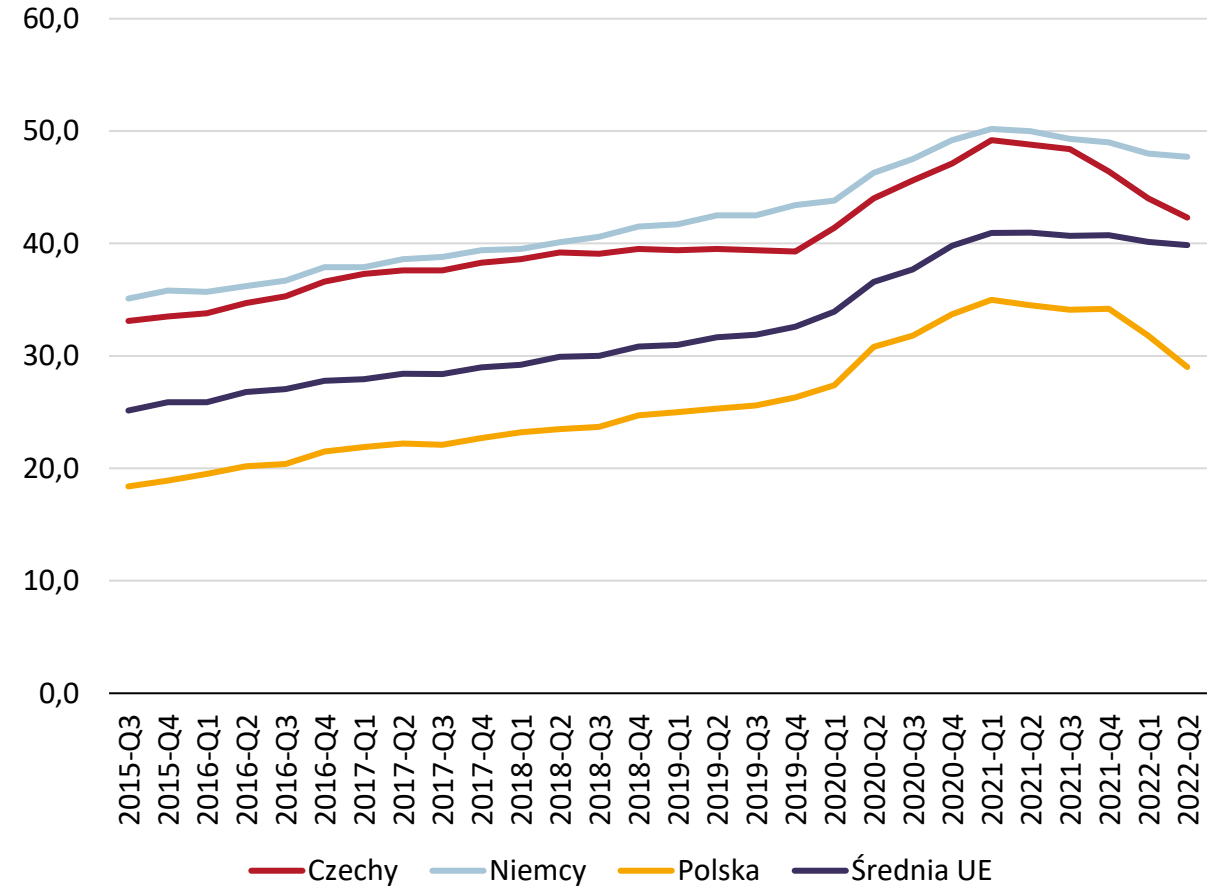

Udział depozytów bieżących w aktywach finansowych gospodarstw domowych w Unii Europejskiej

Udział depozytów bieżących w aktywach finansowych gospodarstw domowych na koniec II kwartału 2022 r.

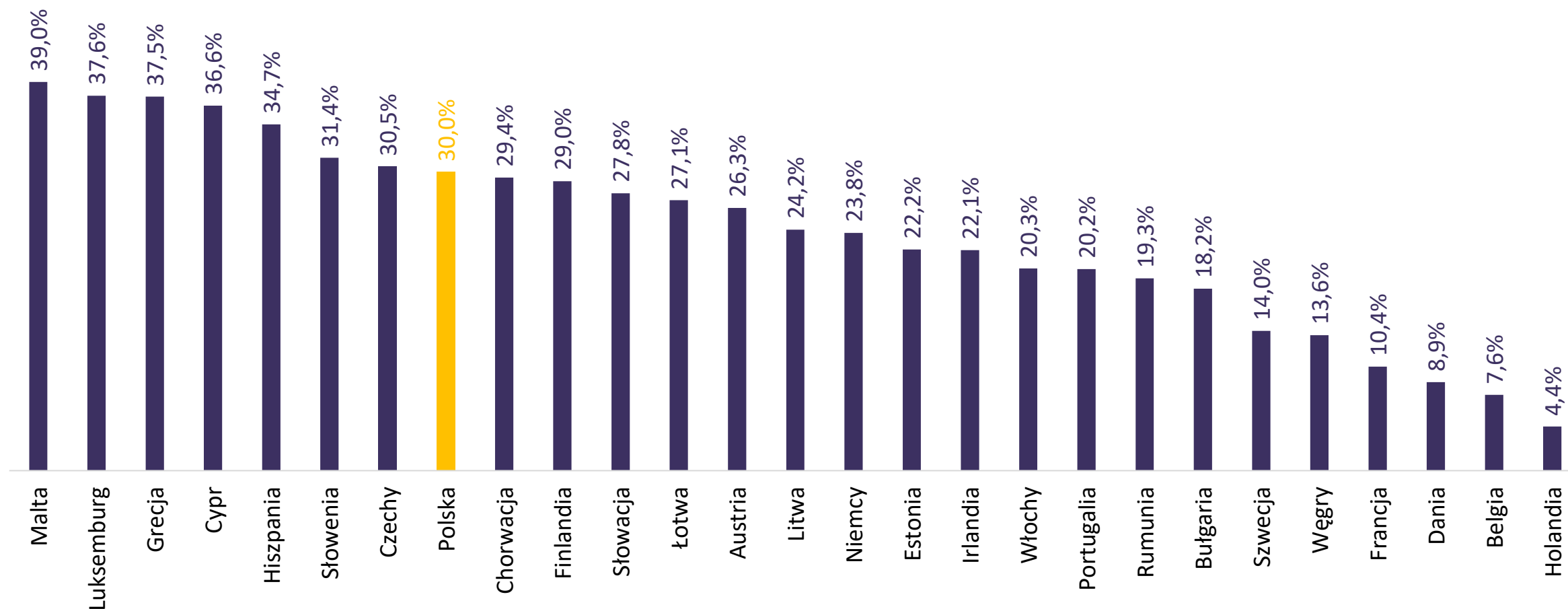

Dane o depozytach gospodarstw domowych można również znaleźć w statystykach podaży pieniądza

Kwartalne rachunki finansowe NBP publikowane są z dość dużym opóźnieniem, jednakże niektóre składniki aktywów finansowych można śledzić w innych źródłach. Tak jest w przypadku depozytów gospodarstw domowych, które można znaleźć w comiesięcznej informacji o podaży pieniądza. Jak widać na lewym wykresie, dane z dwóch źródeł są niezwykle zbieżne.

Wartość depozytów gospodarstw domowych w dziesiątym miesiącu br. ukształtowała się na poziomie 779.115 mln PLN. Październik 2022 r. był więc dziesiątym z rzędu miesiącem, w którym wartość depozytów gospodarstw domowych w ujęciu miesięcznym zmniejszyła się. Dynamika w ujęciu rocznym również była ujemna, piąty miesiąc z rzędu. W porównaniu do września br. wartość depozytów okazała się o 0,8% mniejsza, z kolei w stosunku do analogicznego miesiąca rok temu wartość depozytów była o 10,4% mniejsza.

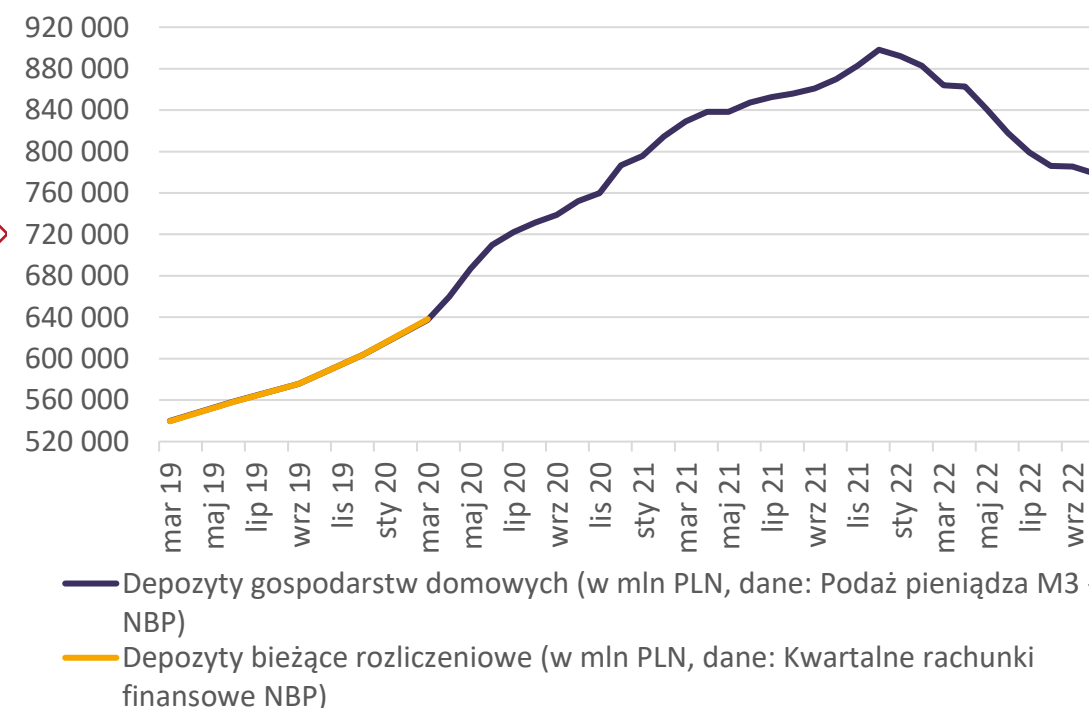
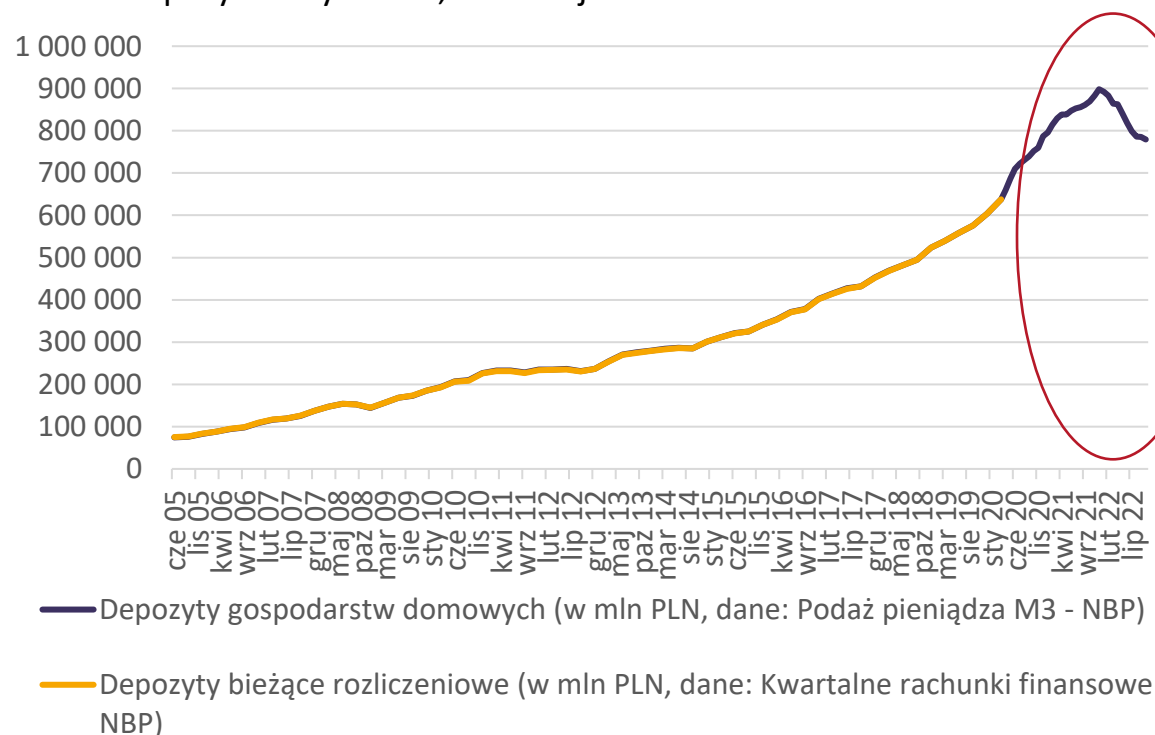

Wartość poszczególnych składników aktywów finansowych gospodarstw domowych i ich udział w aktywach – pozostałe depozyty

Pozostałe depozyty

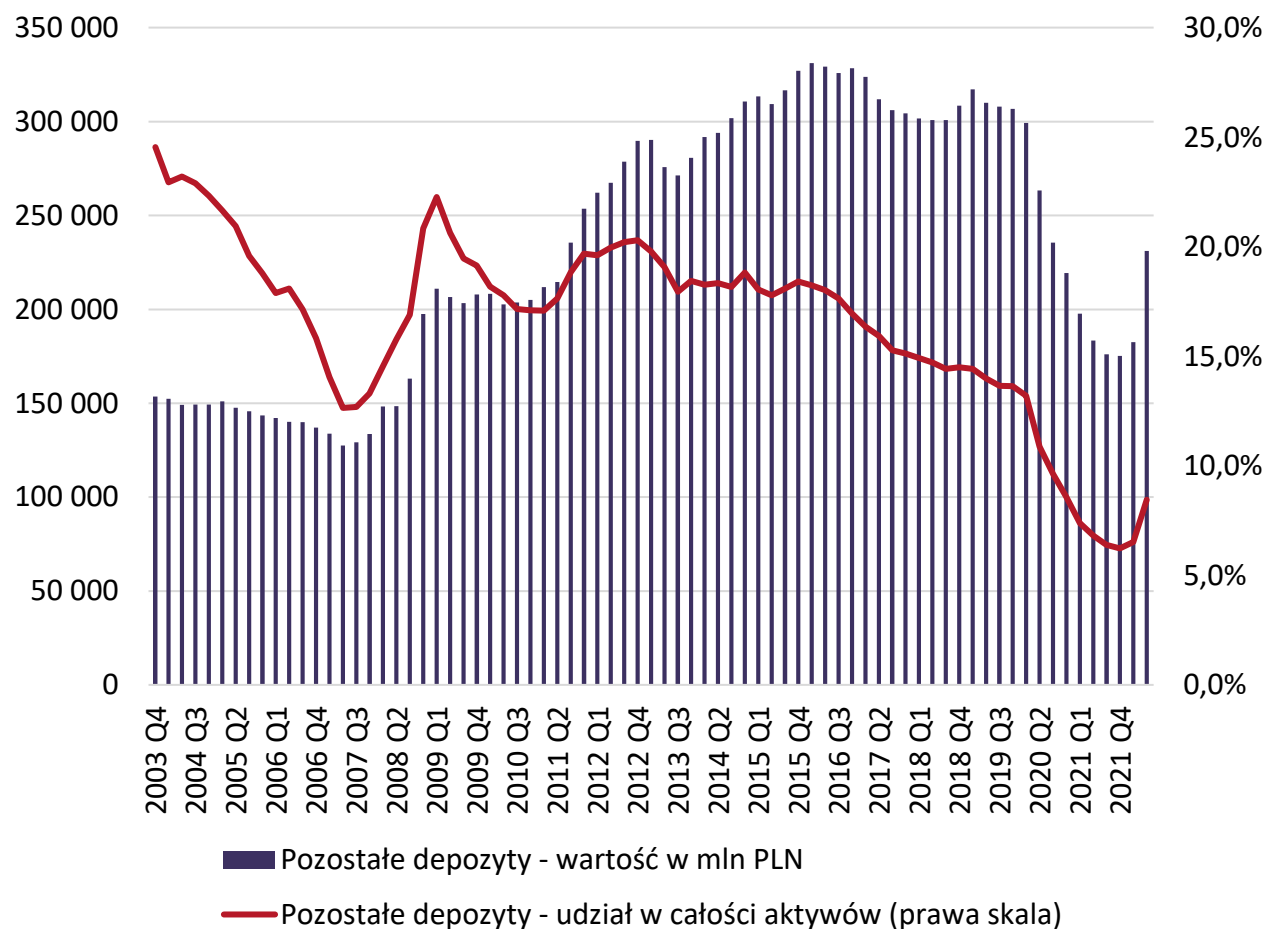

Na koniec II kwartału 2022 r. wartość w pozycji pozostałe depozyty wyniosła 231.057 mln PLN i była o 26,0% większa w ujęciu rocznym i jednocześnie o 26,5% większy w ujęciu kwartalnym. Jest to drugi z rzędu wzrost wartości tej pozycji po jedenastu kwartałach spadków.

Podobnie jak wartość, wzrósł także udział tego składnika w całości aktywów – o 1,7 p. proc. w ujęciu rocznym i o 1,9 p. proc. w ujęciu kwartalnym. Udział wyniósł więc 8,5% i był na najwyższym poziomie od IV kwartału 2020 r.



Wartość składnika w Polsce na tle Unii Europejskiej - pozostałe depozyty jako % PKB

Pozostałe depozyty jako % PKB danego kraju na koniec II kwartału 2022 r.

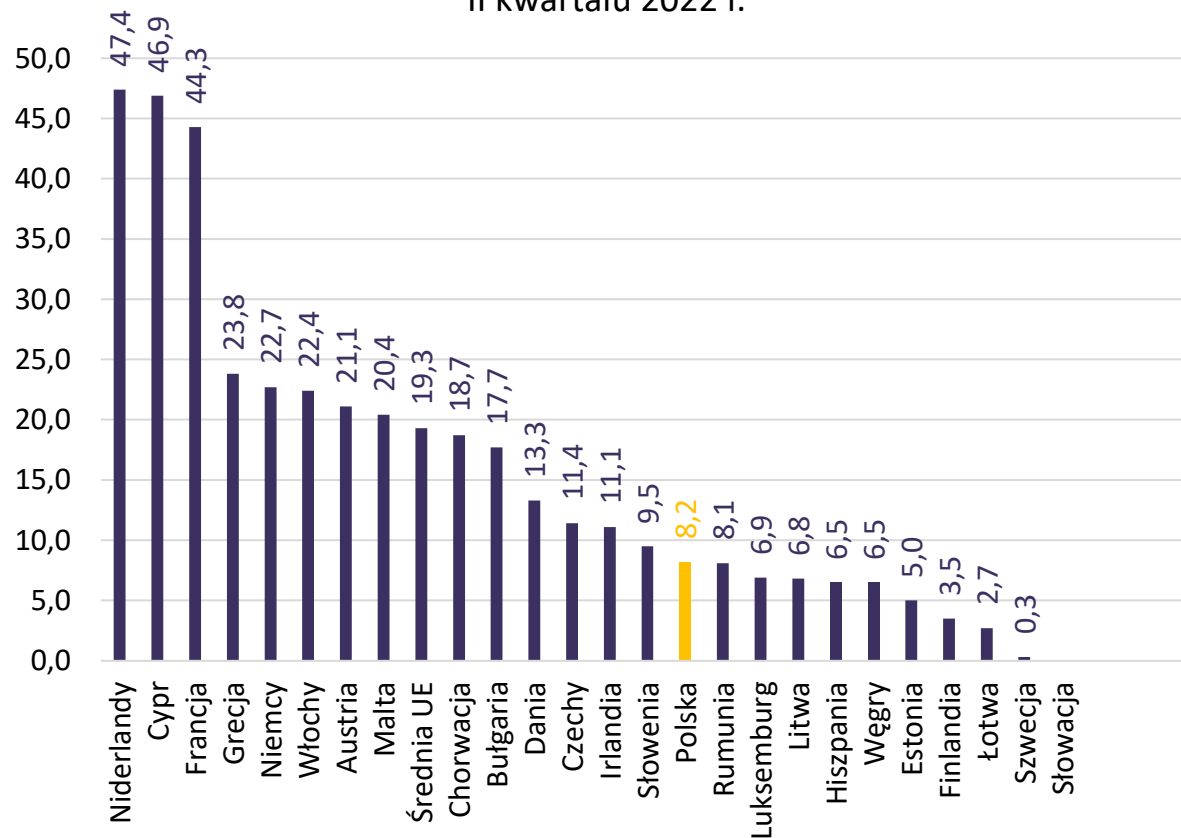

Polska na tle UE, Niemiec i Czech

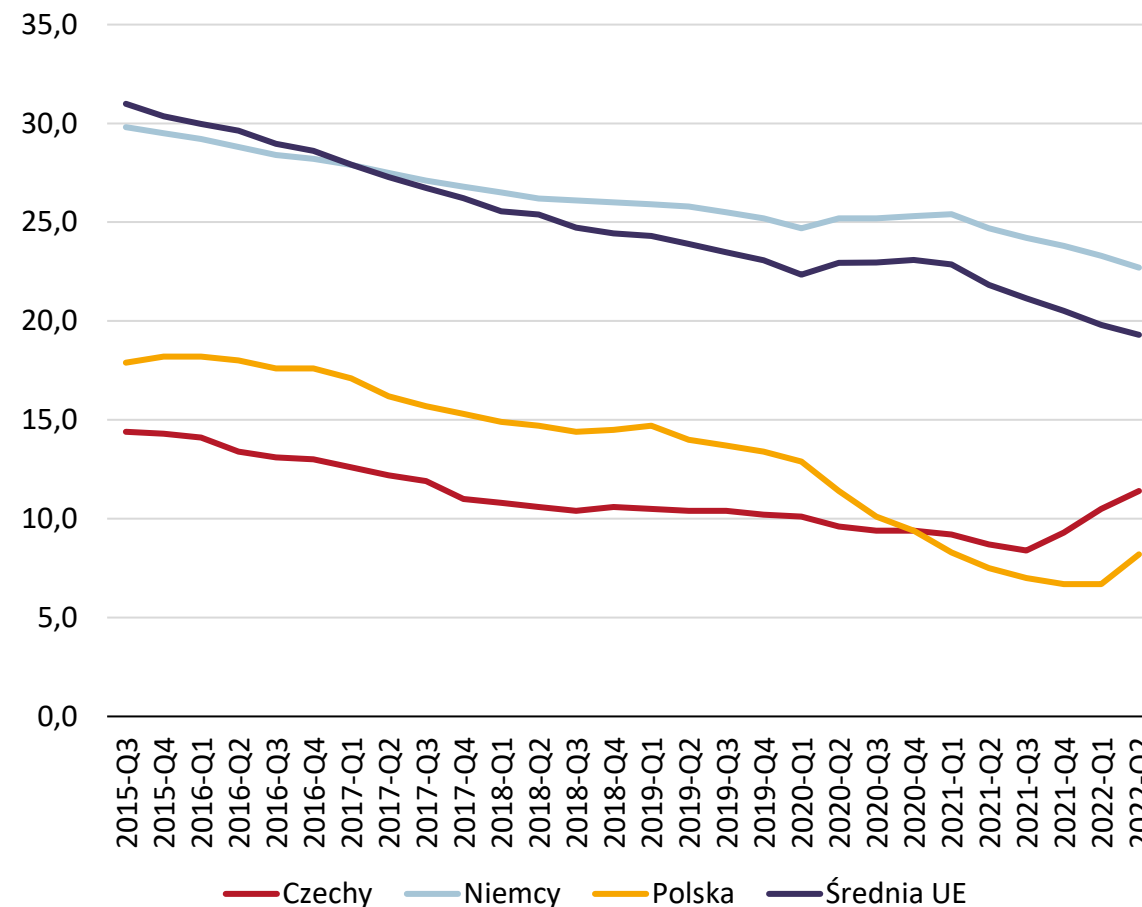

Wartość poszczególnych składników aktywów finansowych gospodarstw domowych i ich udział w aktywach – krótkoterminowe dłużne papiery wartościowe

Krótkoterminowe dłużne papiery wartościowe

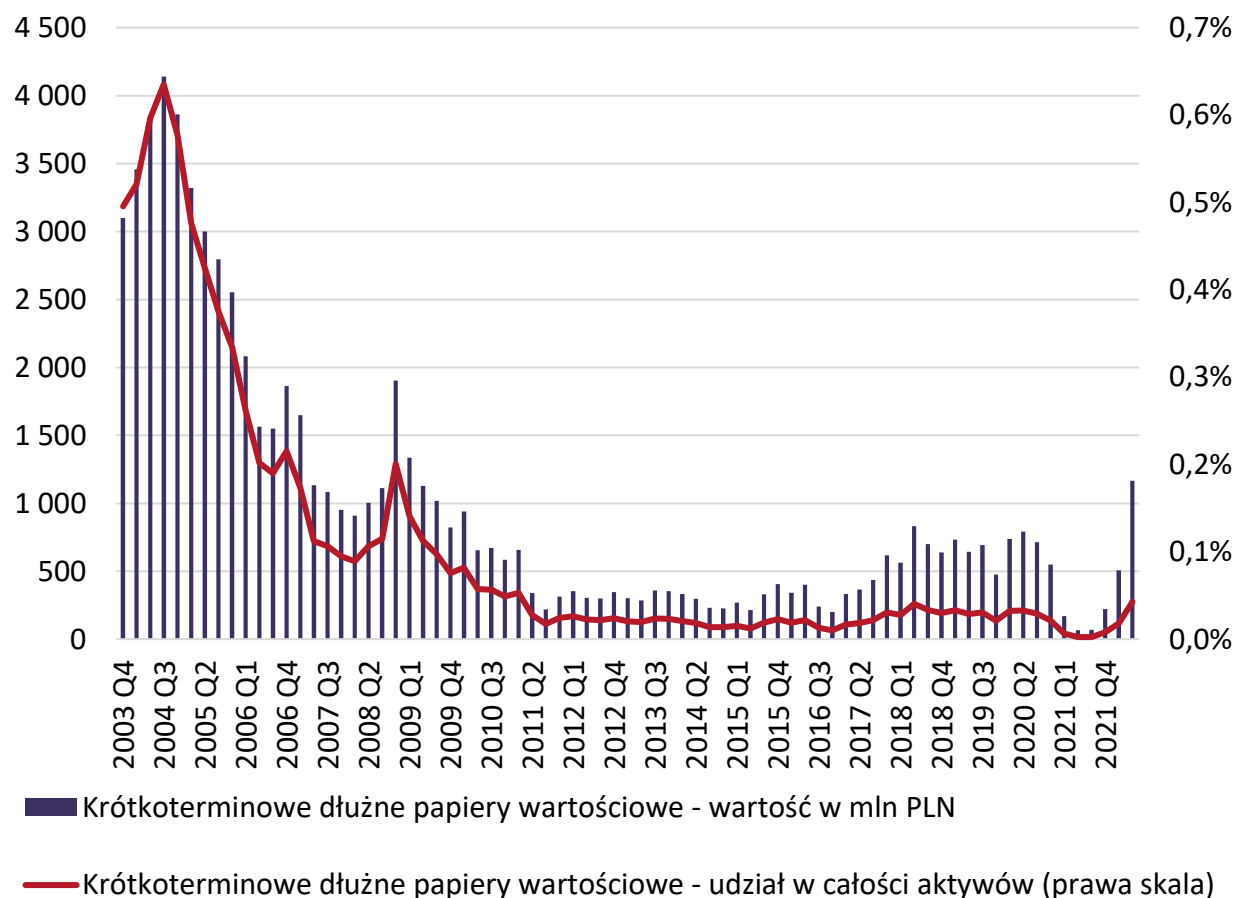

Wartość krótkoterminowych dłużnych papierów wartościowych wyniosła na koniec drugiego kwartału 2022 r. 1.167 mln PLN. W ujęciu kwartalnym odnotowano wzrost o 130,2% i o ponad 1600% w ujęciu rocznym. Jest to najwyższa wartość tego składnika od pierwszego kwartału 2009 r.

Mimo tak dynamicznych wzrostów udział krótkoterminowych dłużnych papierów wartościowych w całości aktywów finansowych jest praktycznie niezauważalny (0,04%). Nawet w swoich „najlepszych” latach, 2003-2004, nie przekroczył jednego procenta.



Wartość składnika w Polsce na tle Unii Europejskiej - krótkoterminowe dłużne papiery wartościowe jako % PKB

Krótkoterminowe dłużne papiery wartościowe jako %
PKB danego kraju na koniec II kwartału 2022 r.

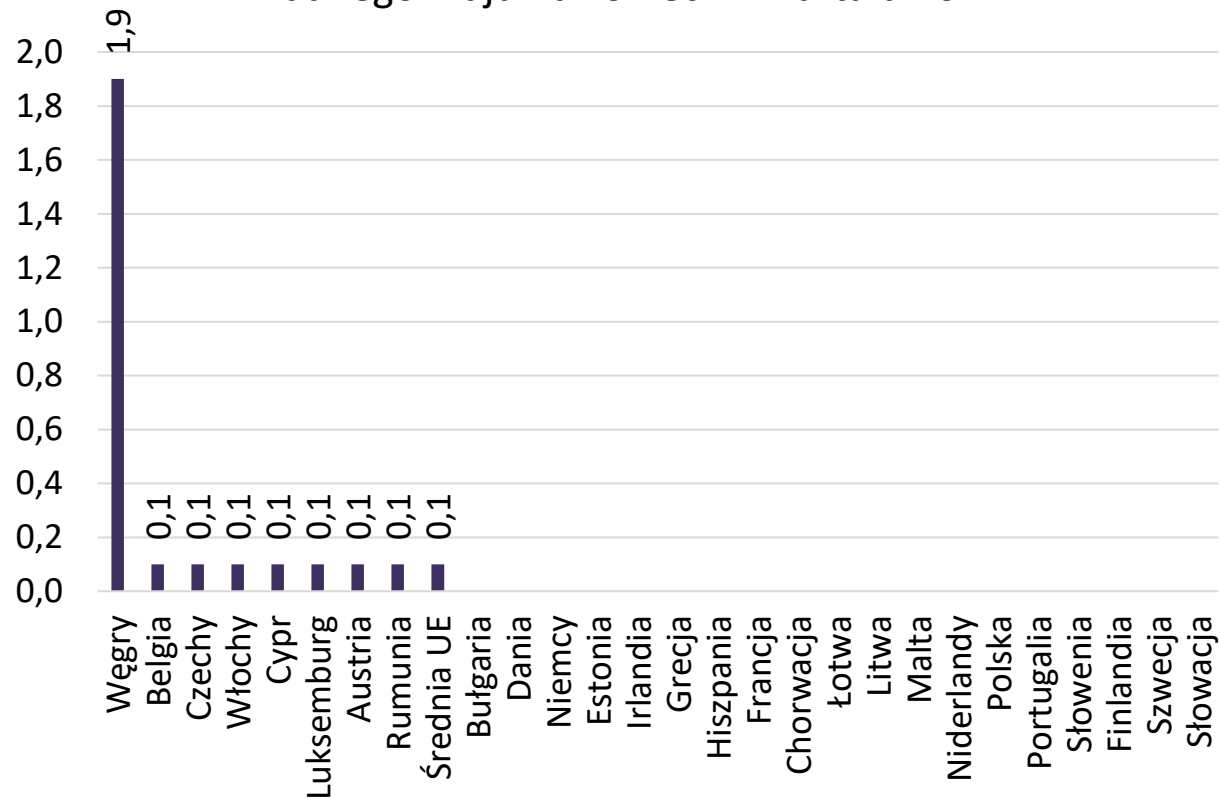

Polska na tle UE, Niemiec i Czech

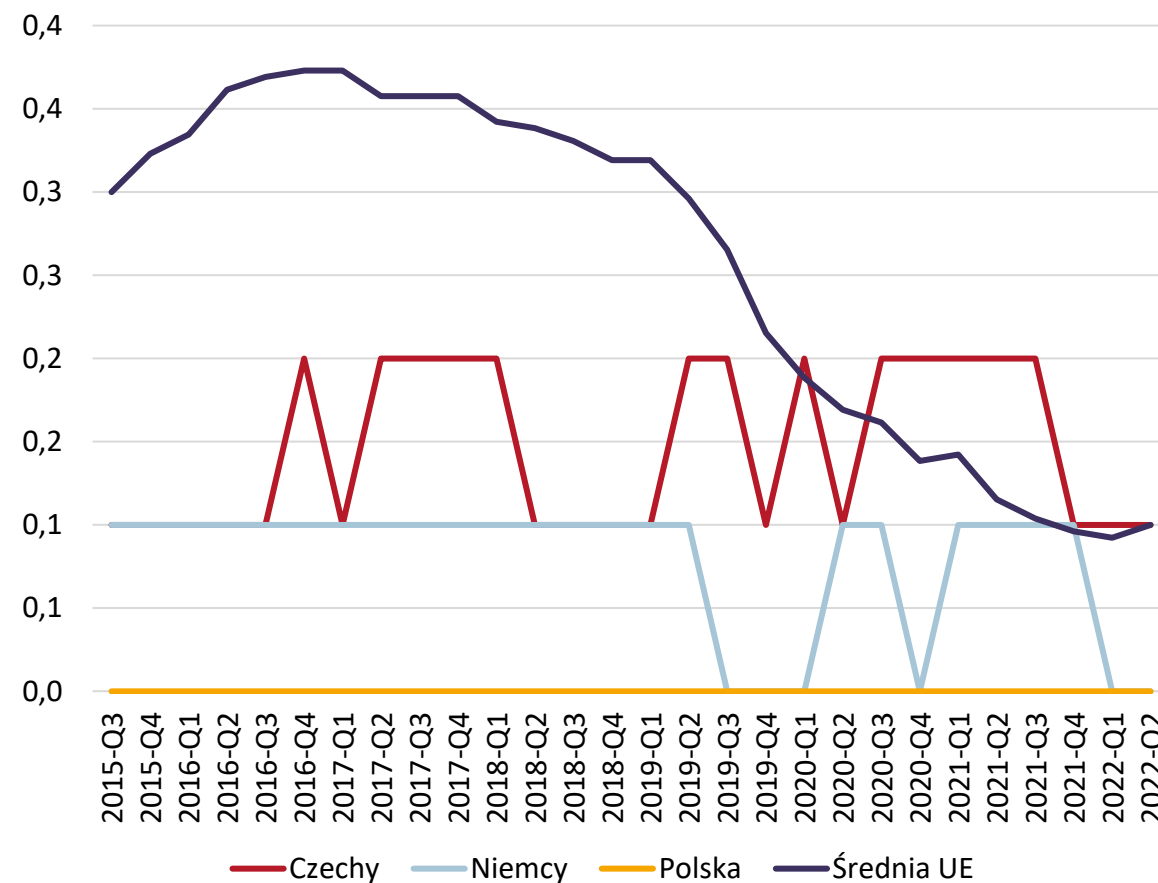

Wartość poszczególnych składników aktywów finansowych gospodarstw domowych i ich udział w aktywach – długoterminowe dłużne papiery wartościowe

Długoterminowe dłużne papiery wartościowe

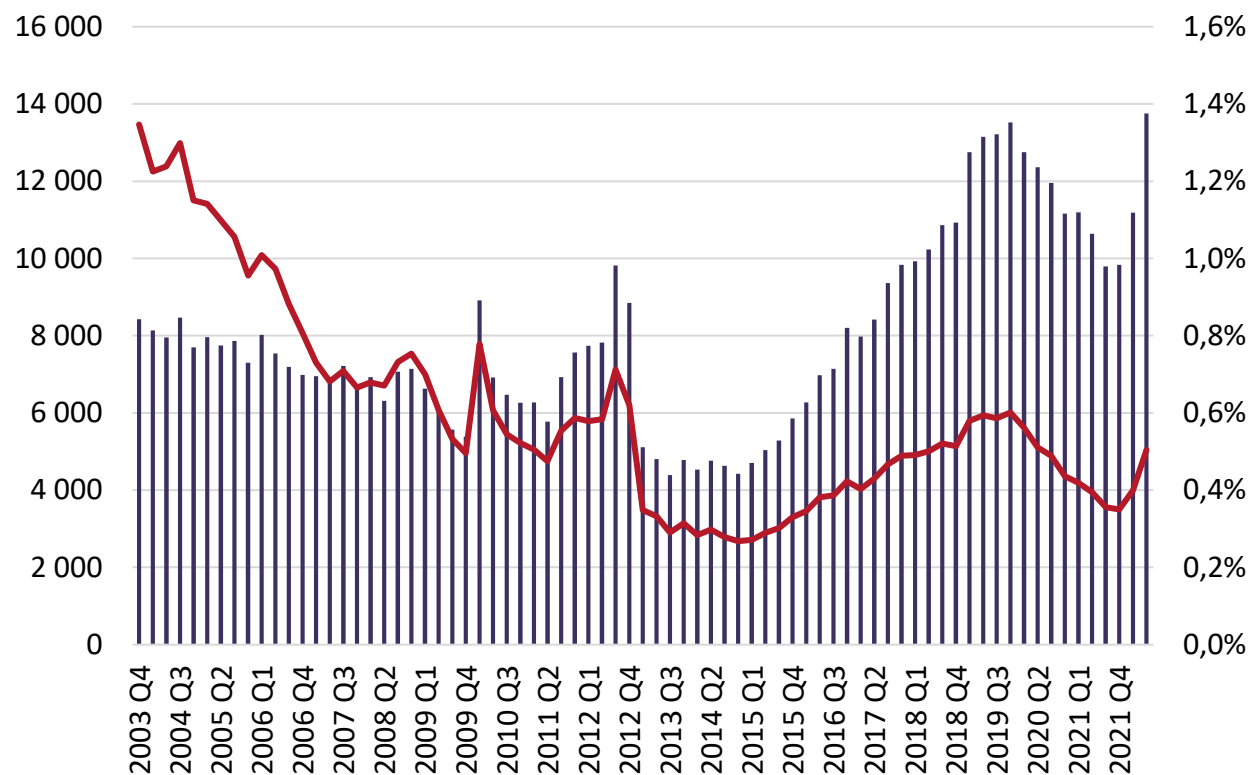

■ Długoterminowe dłużne papiery wartościowe - wartość w mln PLN

— Długoterminowe dłużne papiery wartościowe - udział w całości aktywów (prawa skala)

Długoterminowe dłużne papiery wartościowe wyniosły na koniec II kw. 2022 r. 13.755 mln PLN. W porównaniu do analogicznego kwartału roku poprzedniego mamy do czynienia ze wzrostem na poziomie 29,3%. W ujęciu kwartalnym wartość tej pozycji wzrosła o 22,9%.

Udział tej pozycji w całości aktywów finansowych gospodarstw domowych wzrósł do 0,50%.



Wartość składnika w Polsce na tle Unii Europejskiej - długoterminowe dłużne papiery wartościowe jako % PKB

Długoterminowe dłużne papiery wartościowe jako % PKB danego kraju na koniec II kwartału 2022 r.

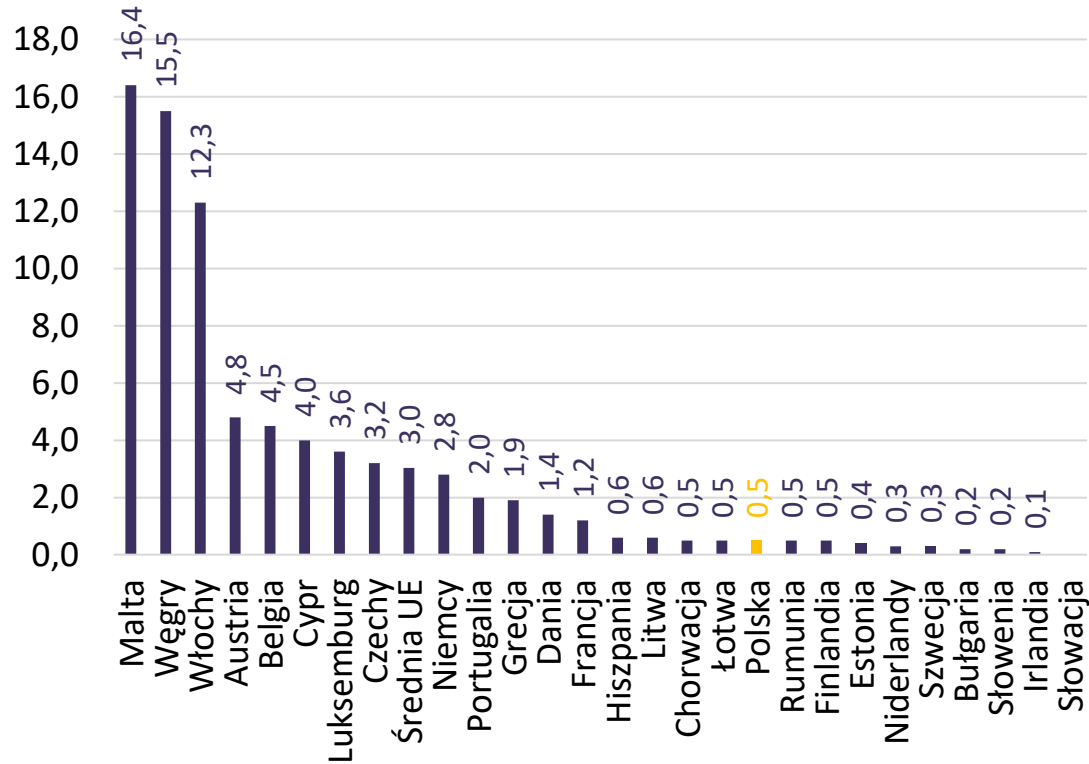

Polska na tle UE, Niemiec i Czech

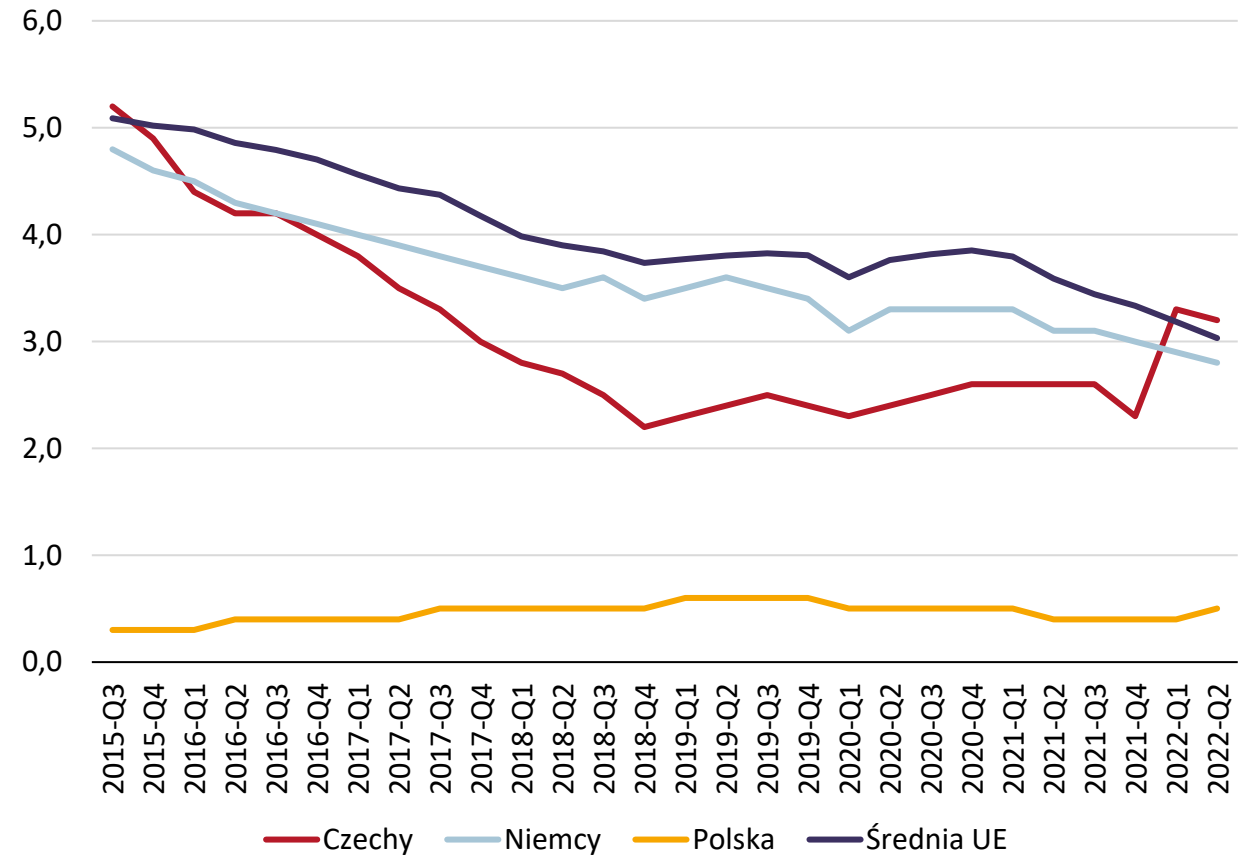

Wartość poszczególnych składników aktywów finansowych gospodarstw domowych i ich udział w aktywach – krótkoterminowe kredyty i pożyczki

Krótkoterminowe kredyty i pożyczki

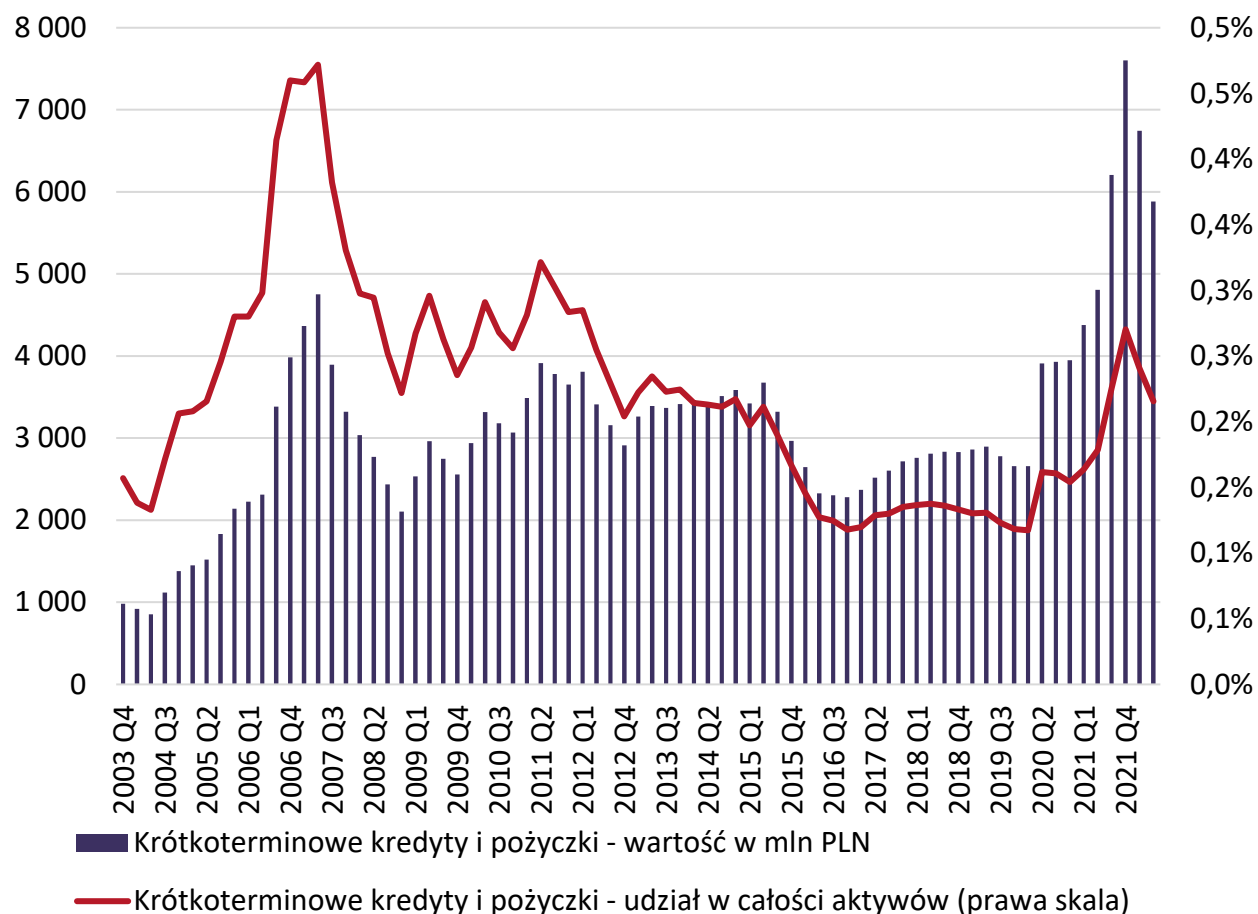

Na koniec drugiego kwartału 2022 r. wartość tej pozycji wyniosła 5.882 mln PLN, tj. była o 22,4% większa niż rok wcześniej i jednocześnie o 12,8% mniejsza w ujęciu kwartalnym.

Udział tego składnika w całości aktywów pozostał zmniejszył się w ujęciu kwartalnym o 0,03 p. proc. i wyniósł 0,22% (+0,04 p. proc. rdr.). Nawet kiedy wartość osiągała rekordowo wysokie poziomy (przełom lat 2006 i 07) to udział nie przekraczał 0,5%.



Wartość składnika w Polsce na tle Unii Europejskiej - krótkoterminowe kredyty i pożyczki jako % PKB

Krótkoterminowe kredyty i pożyczki jako % PKB danego kraju na koniec II kwartału 2022 r.

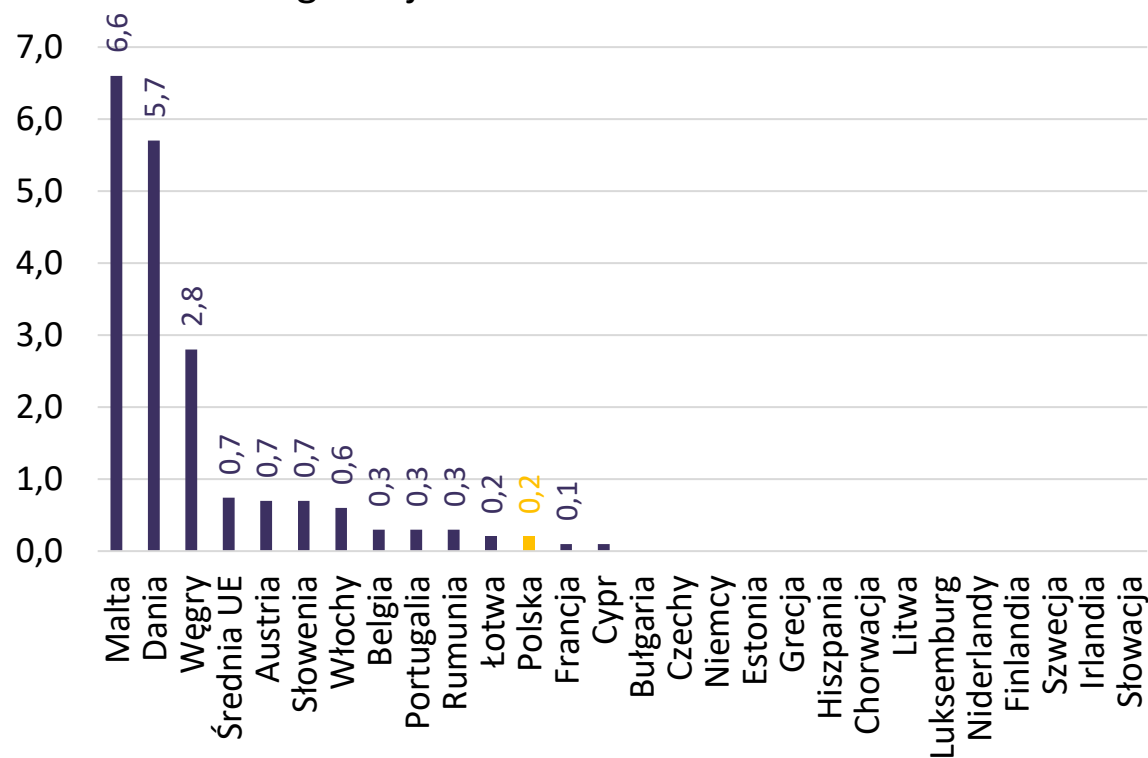

Polska na tle UE, Niemiec i Czech

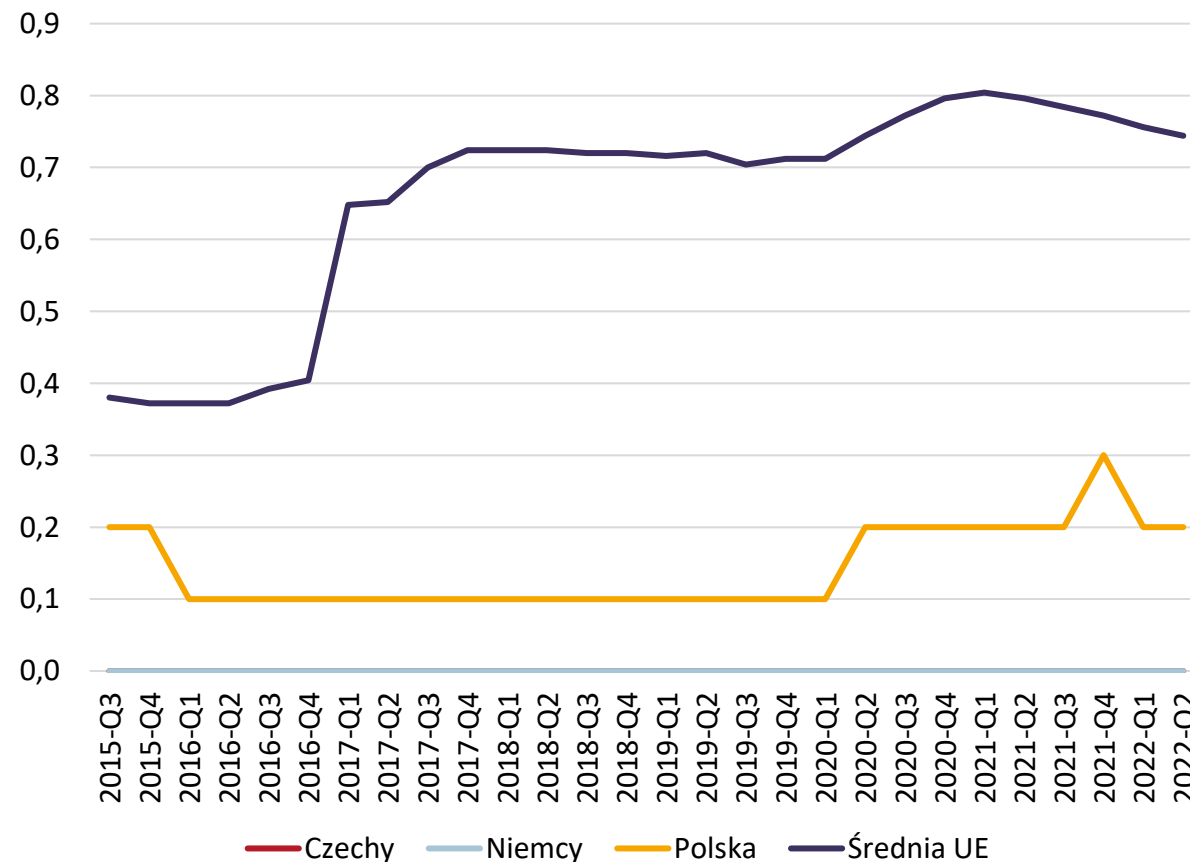

Wartość poszczególnych składników aktywów finansowych gospodarstw domowych i ich udział w aktywach – długoterminowe kredyty i pożyczki

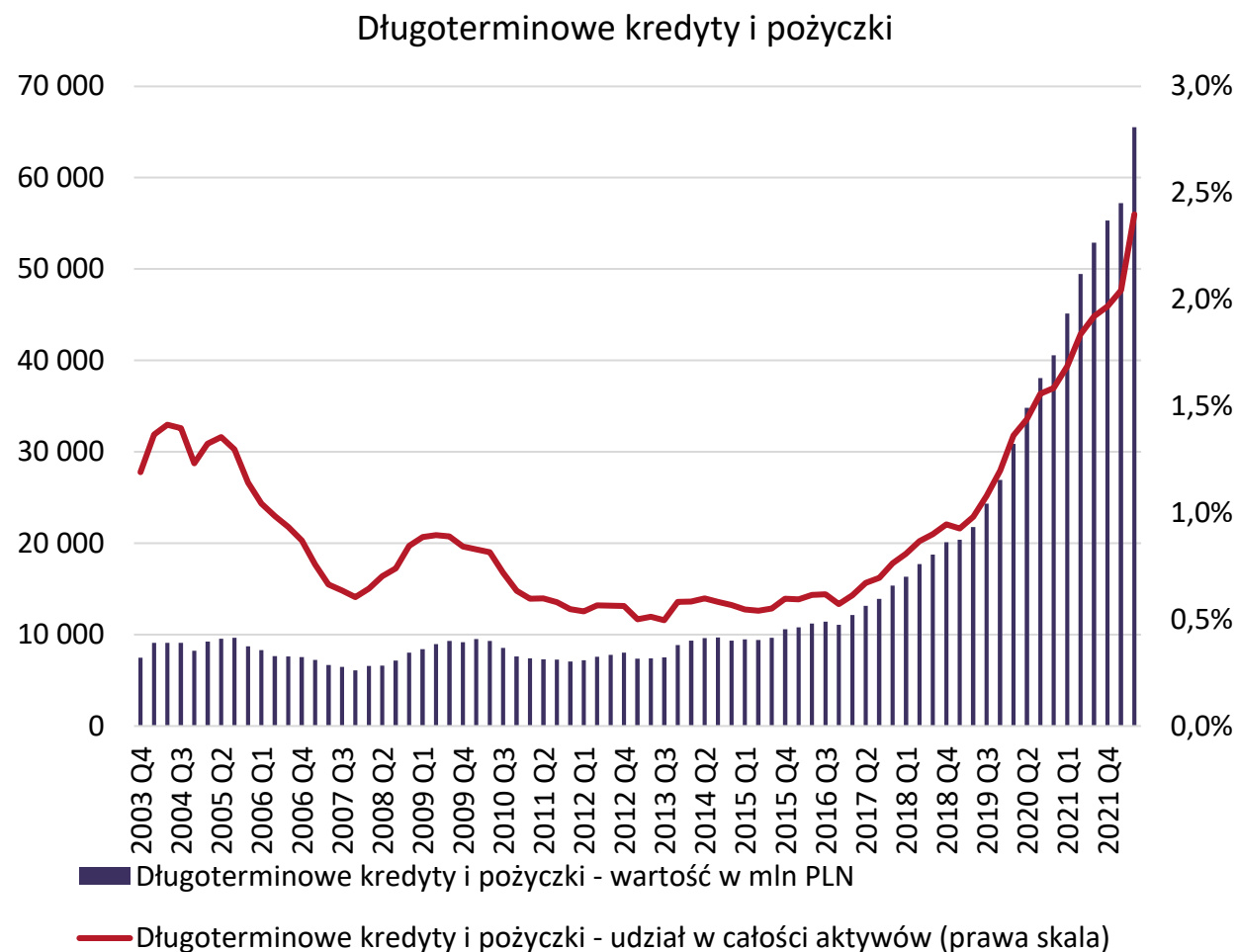

Wartość długoterminowych kredytów i pożyczek rośnie nieprzerwanie od IV kwartału 2016 roku. Na koniec II kw. 2022 r. wartość tego składnika wyniosła 65.253 mln PLN, co oznacza wzrost w ujęciu rocznym o 32,5% i o 14,5% w ujęciu kwartalnym.

Udział długoterminowych kredytów i pożyczek również systematycznie rósł i w II kwartale 2022 r. wyniósł 2,4%.



Wartość składnika w Polsce na tle Unii Europejskiej - długoterminowe kredyty i pożyczki jako % PKB

Długoterminowe kredyty i pożyczki jako % PKB danego kraju na koniec II kwartału 2022 r.

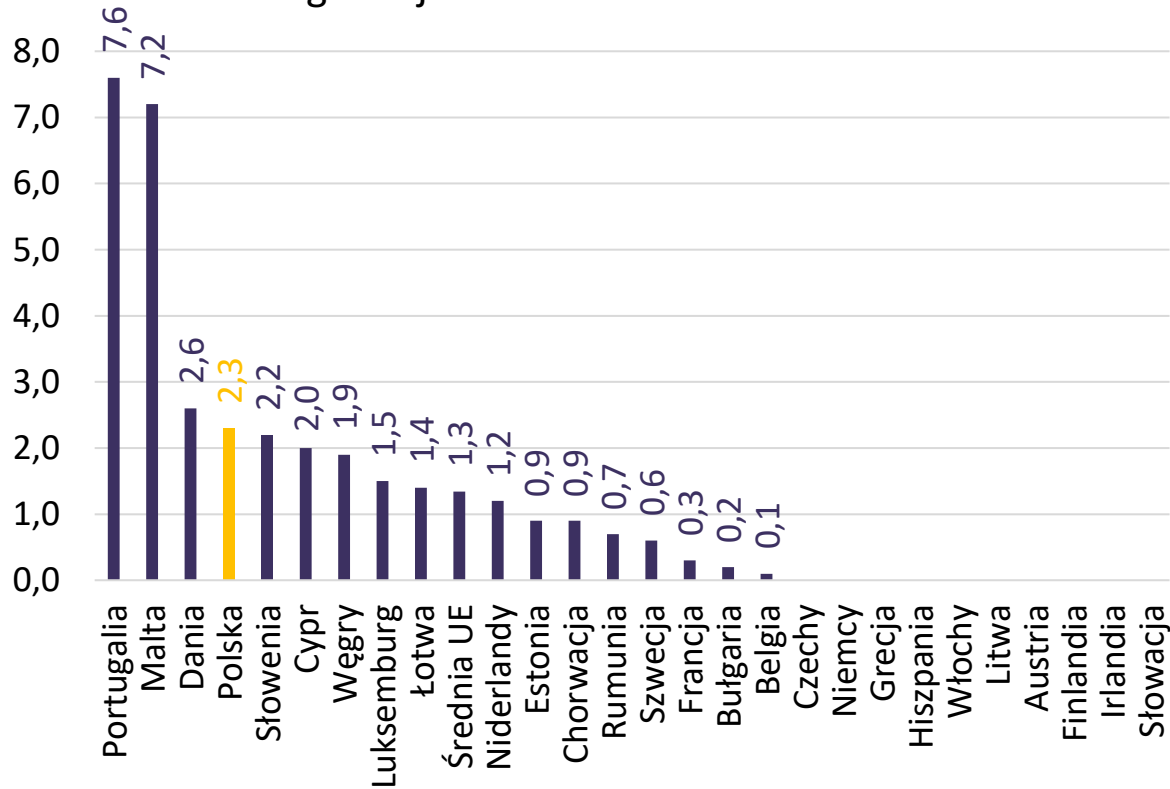

Polska na tle UE, Niemiec i Czech

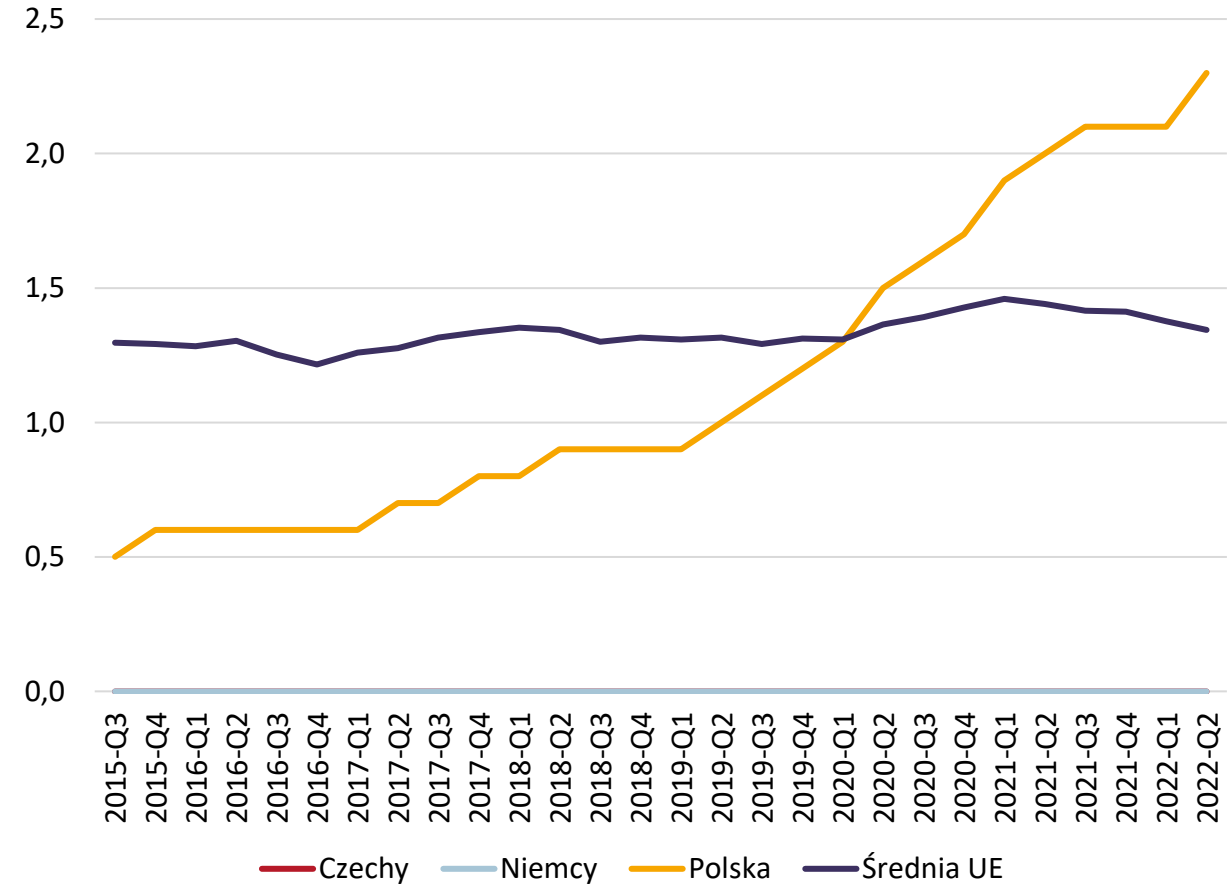

Wartość poszczególnych składników aktywów finansowych gospodarstw domowych i ich udział w aktywach – akcje notowane

Akcje notowane

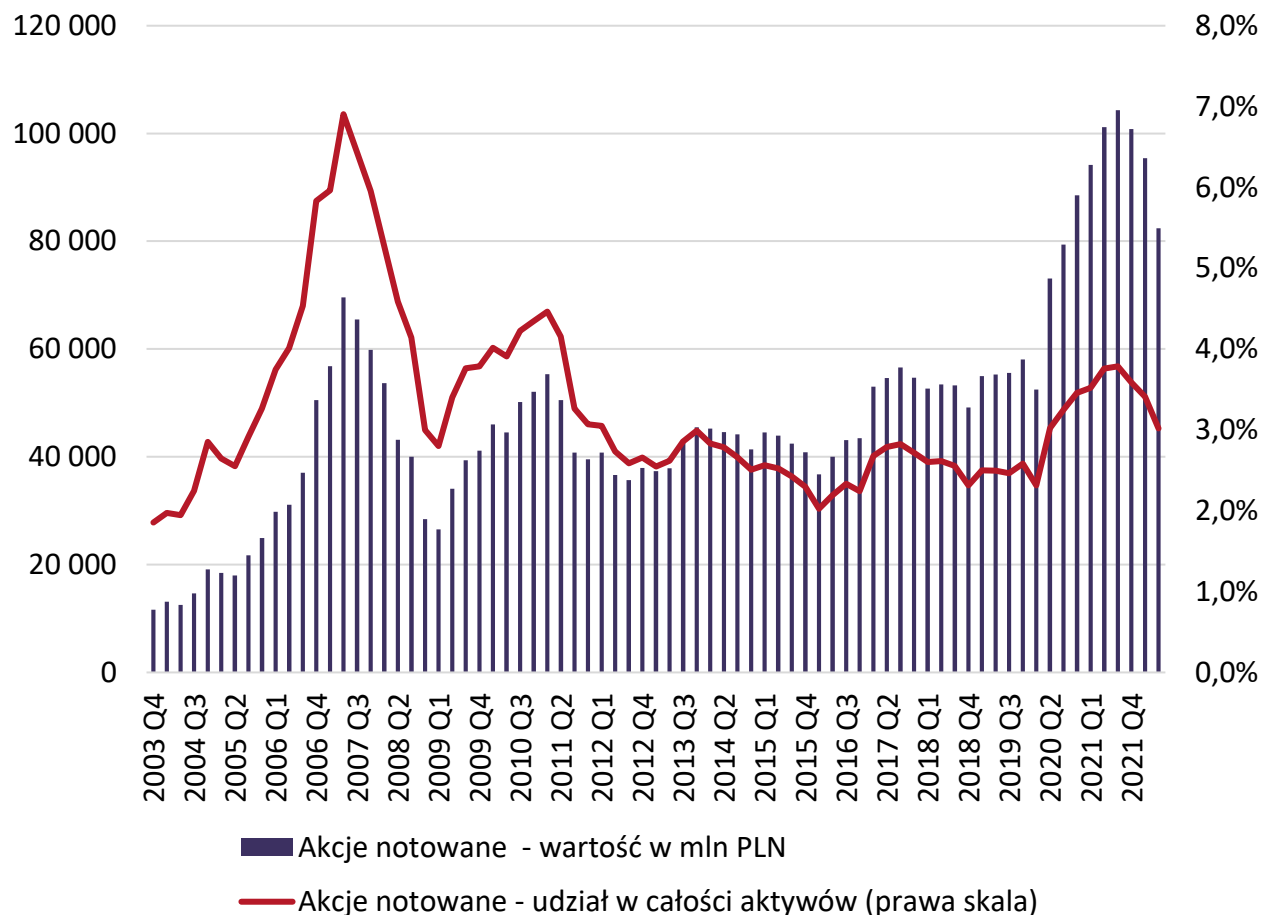

Wartość akcji notowanych jakie zgromadziły gospodarstwa domowe wyniosła na koniec drugiego kwartału 2022 r. 82.430 mln PLN. W ujęciu rocznym wartość tej pozycji zmniejszyła się o 18,5%, w ujęciu kwartalnym spadek wyniósł 13,6%.

Na koniec II kw. 2022 r. udział akcji notowanych w całości aktywów gospodarstw domowych wyniósł 3,0%, tj. o 0,7 p. proc. mniej niż rok temu i o 0,4 p. proc. mniej niż kwartał wcześniej.



Wartość składnika w Polsce na tle Unii Europejskiej - akcje notowane jako % PKB

Akcje notowane jako % PKB danego kraju na II kwartału 2022 r.

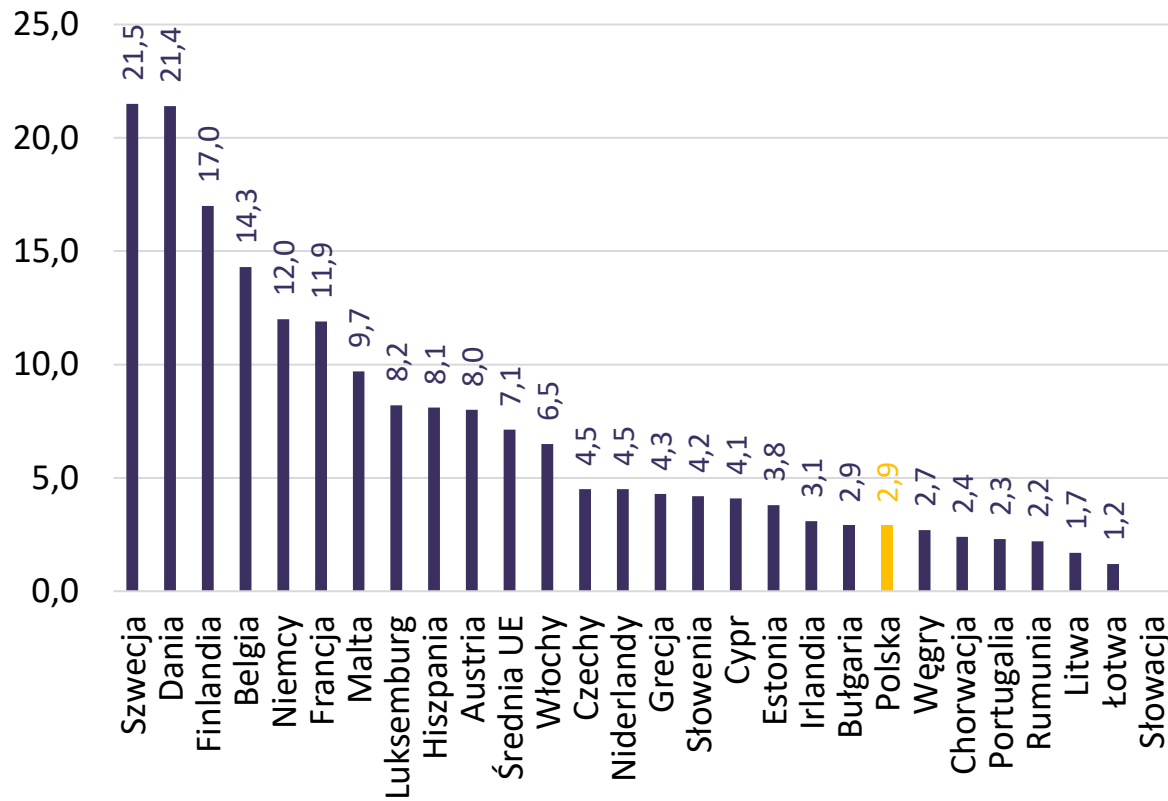

Polska na tle UE, Niemiec i Czech

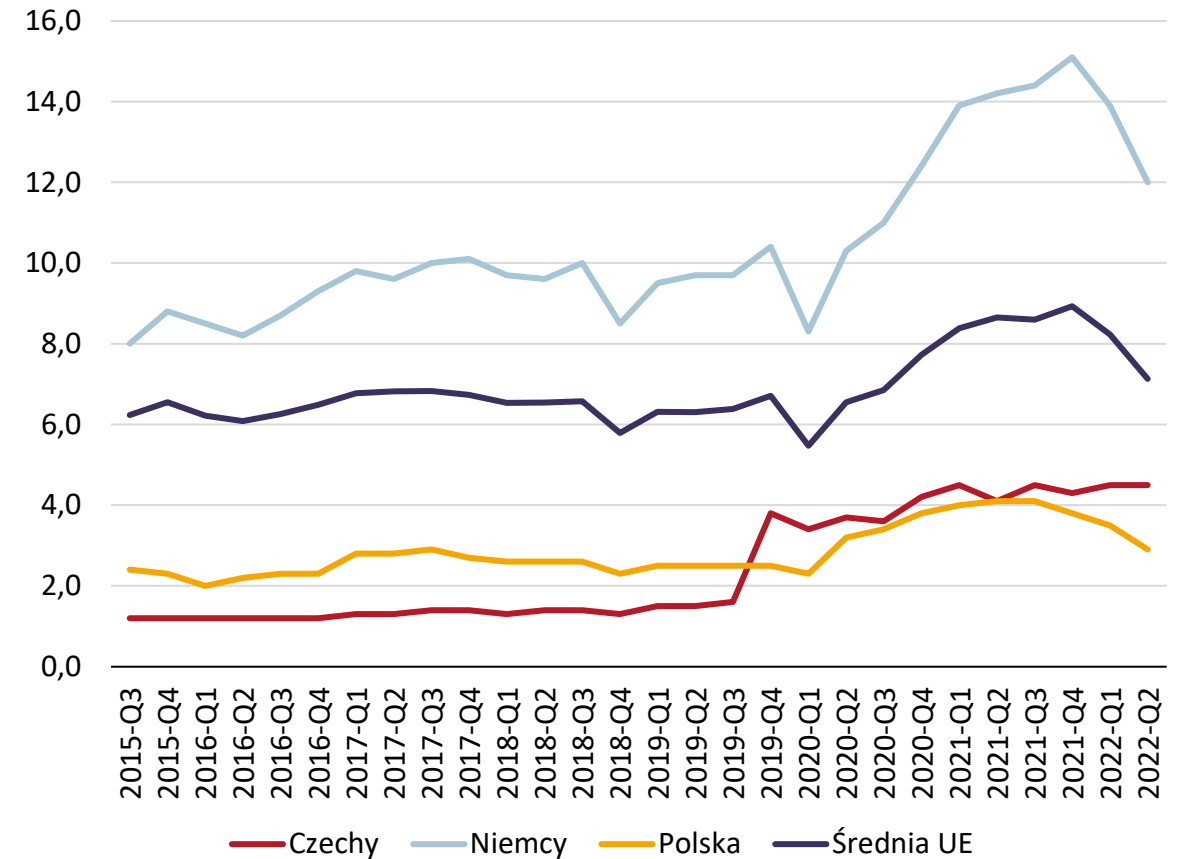

Wartość poszczególnych składników aktywów finansowych gospodarstw domowych i ich udział w aktywach – akcje nienotowane

Akcje nienotowane

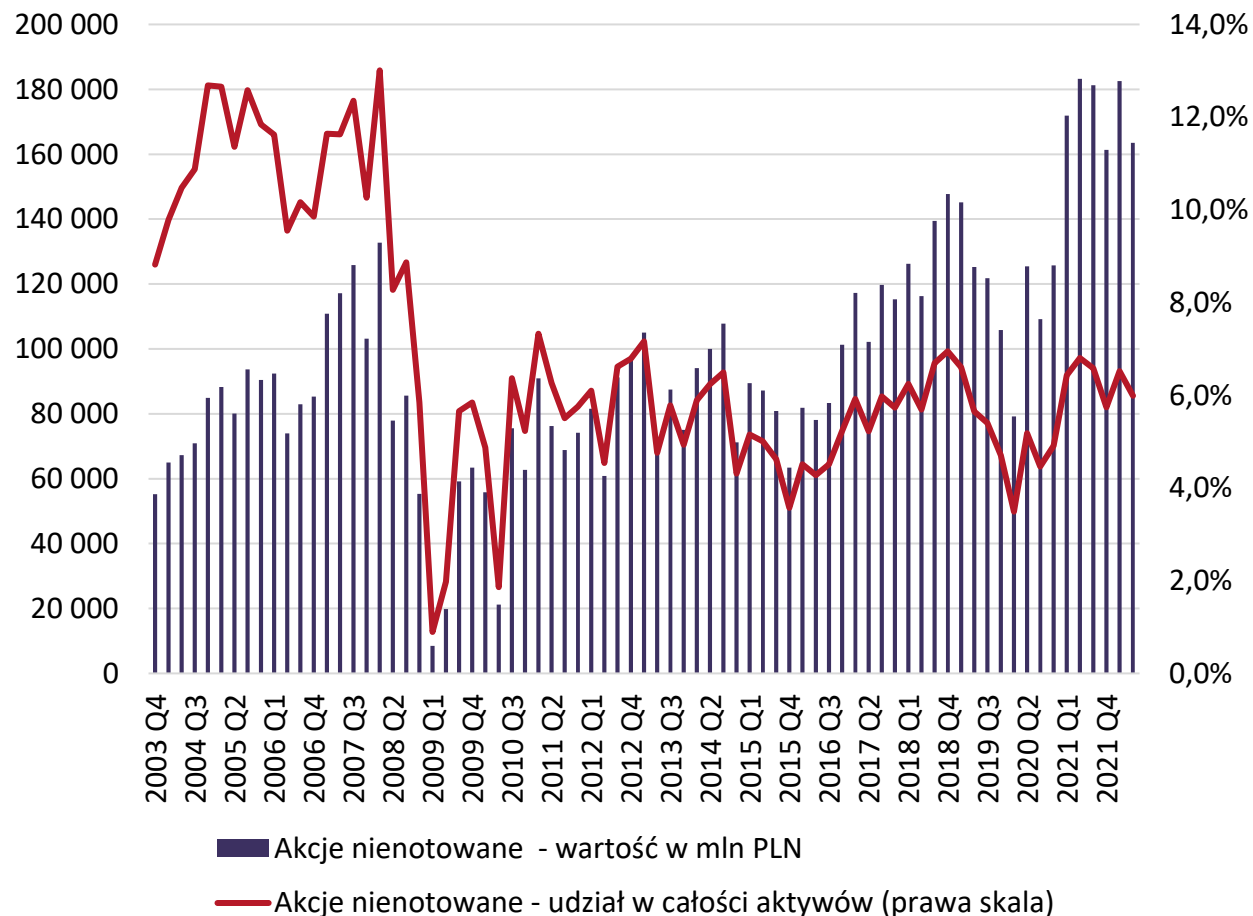

Wartość akcji nienotowanych zgromadzonych przez gospodarstwa domowe jest większa niż akcji notowanych. Wartość akcji nienotowanych wyniosła na koniec II kw. 2022 r. 163.495 mln PLN, co oznacza spadek zarówno w ujęciu rocznym (o 10,8%) jak i w ujęciu kwartalnym (o 10,5%).

Udział tego składnika w całości aktywów finansowych zmniejszył się do 6,0%, z 6,5% notowanych kwartał wcześniej.



Wartość składnika w Polsce na tle Unii Europejskiej - akcje nienotowane jako % PKB

Akcje nienotowane jako % PKB danego kraju na koniec II kwartału 2022 r.

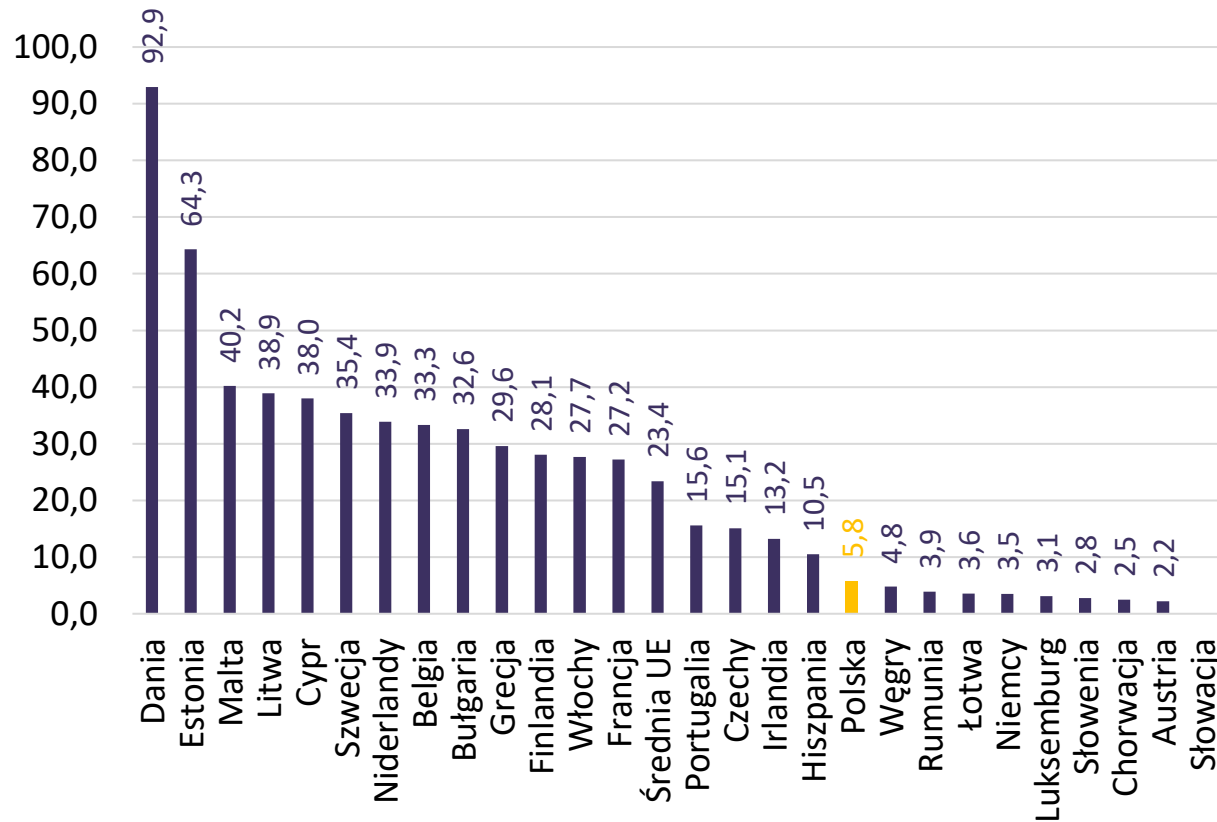

Polska na tle UE, Niemiec i Czech

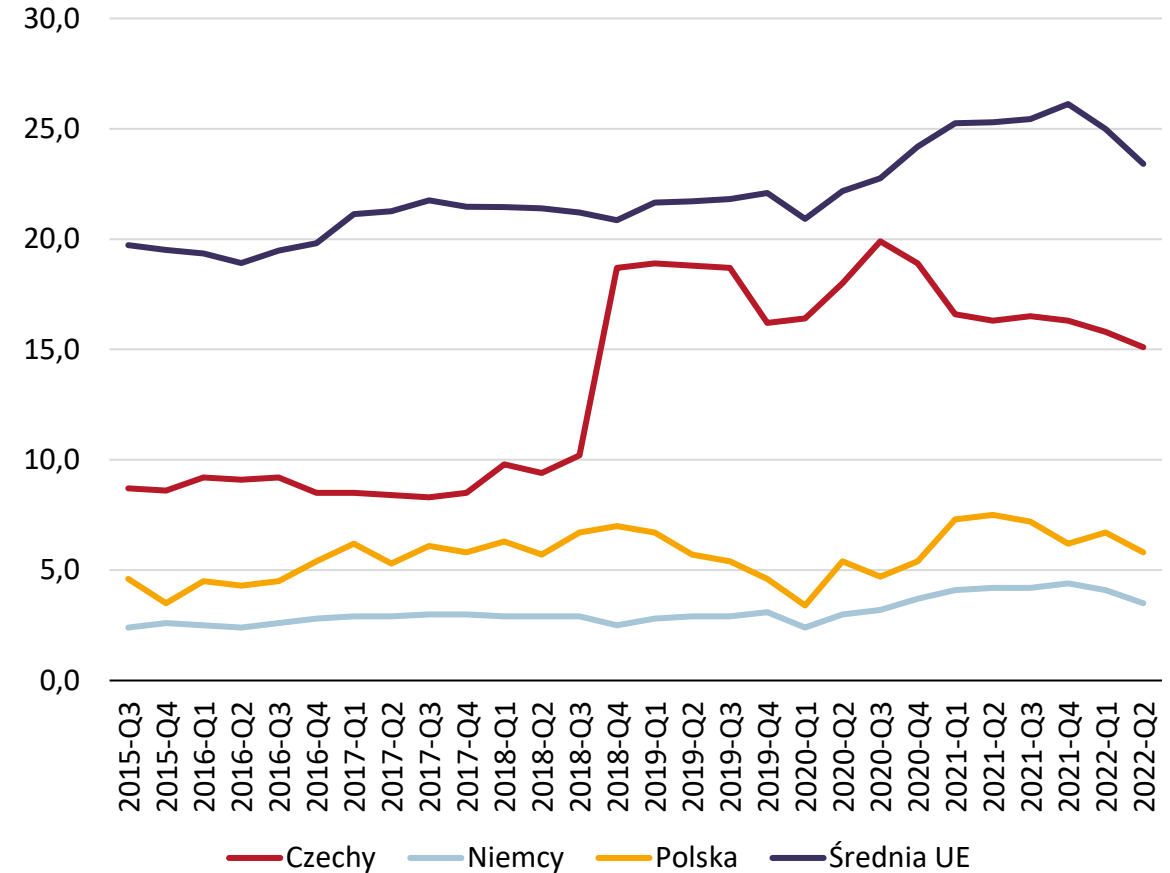

Wartość poszczególnych składników aktywów finansowych gospodarstw domowych i ich udział w aktywach – pozostałe udziały kapitałowe*

Inne udziały kapitałowe

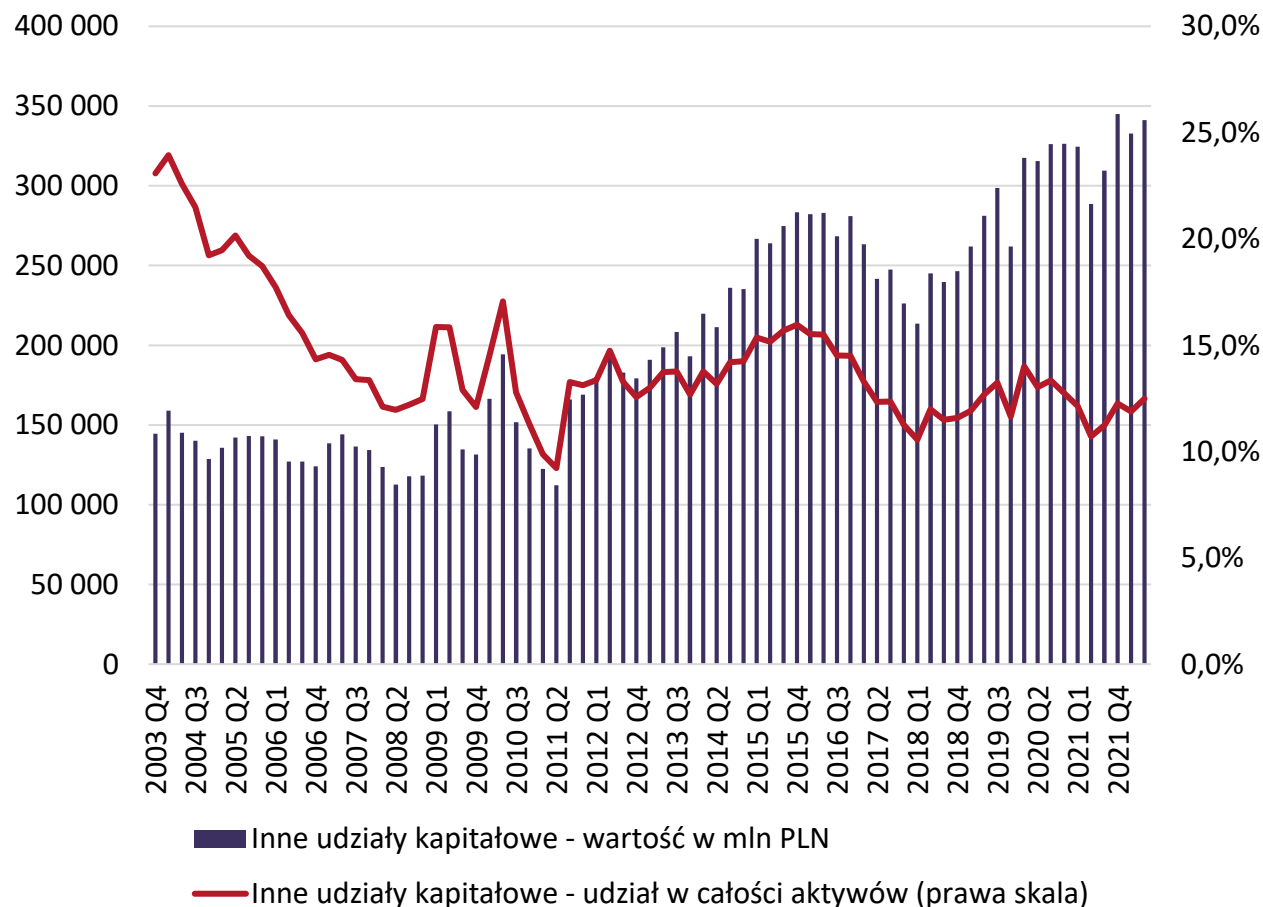

Wartość innych udziałów kapitałowych, aktualnie trzeciego największego składnika aktywów finansowych gospodarstw domowych, ciągle układa się w sinusoidę. Na koniec drugiego kwartału 2022 r. ich wartość wyniosła 341.150 mln PLN, co oznacza wzrost w ujęciu rocznym o 18,2%, a w ujęciu kwartalnym o 2,5%.

Udział innych udziałów kapitałowych zwiększył się w ujęciu kwartalnym o 0,6 p. proc. i wyniósł 12,5%. W ujęciu rocznym udział wspomnianego składnika zwiększył się o 1,8 p.proc.

* Pozycja ta to udziały w spółkach z ograniczoną odpowiedzialnością, spółkach osobowych, spółdzielniach, towarzystwach ubezpieczeń wzajemnych. W przypadku emisji dokonanych przez nierezydentów do udziałów kapitałowych są zaliczane wszystkie formy udziałów kapitałowych, które nie są wykazywane jako „Akcje notowane”.



Wartość składnika w Polsce na tle Unii Europejskiej - inne udziały kapitałowe jako % PKB

Pozostałe udziały kapitałowe jako % PKB danego kraju na koniec II kwartału 2022 r.

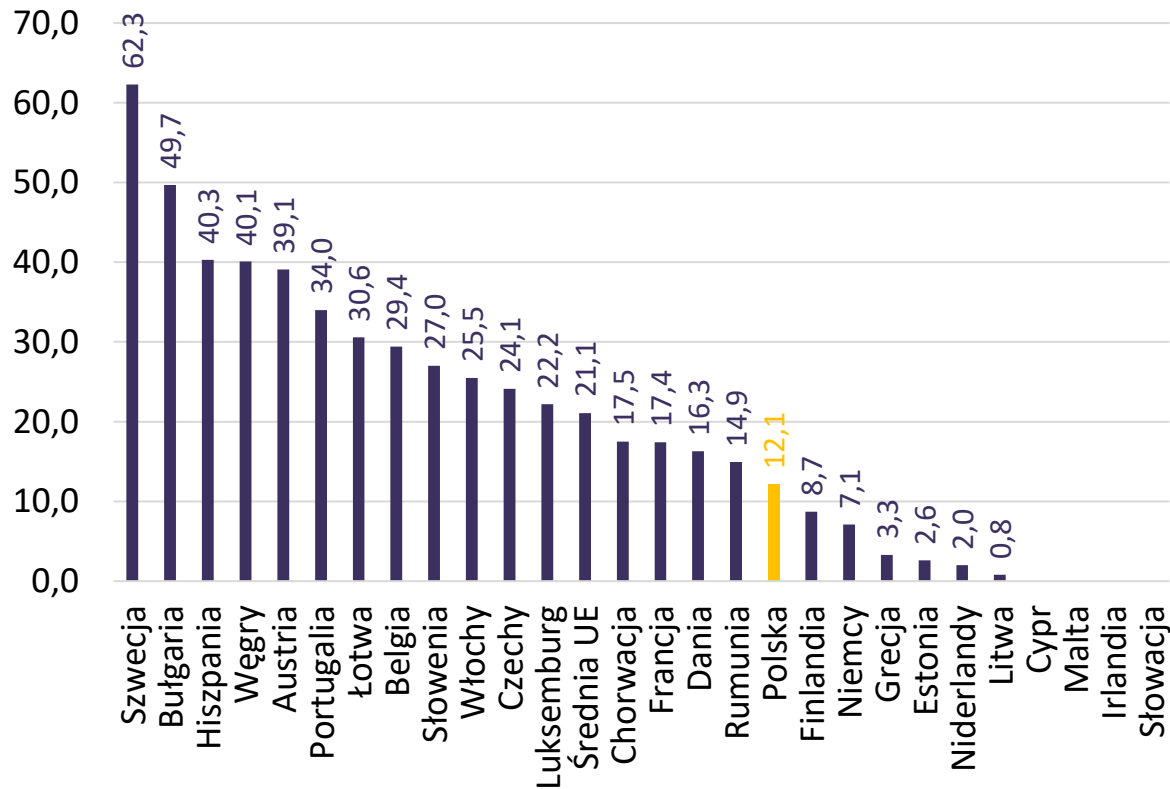

Polska na tle UE, Niemiec i Czech

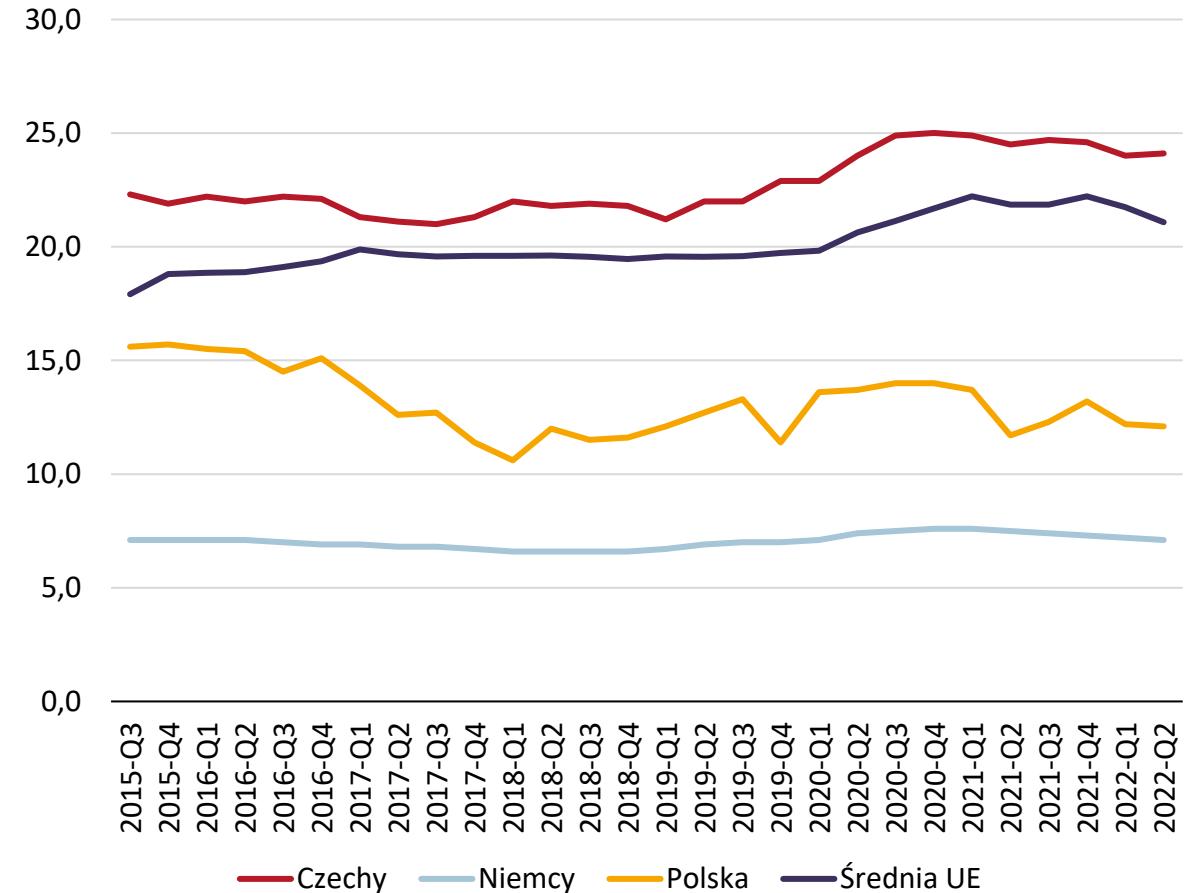

Wartość poszczególnych składników aktywów finansowych gospodarstw domowych i ich udział w aktywach – udziały lub jednostki uczestnictwa w funduszach rynku pieniężnego

Udziały lub jednostki uczestnictwa w funduszach rynku pieniężnego

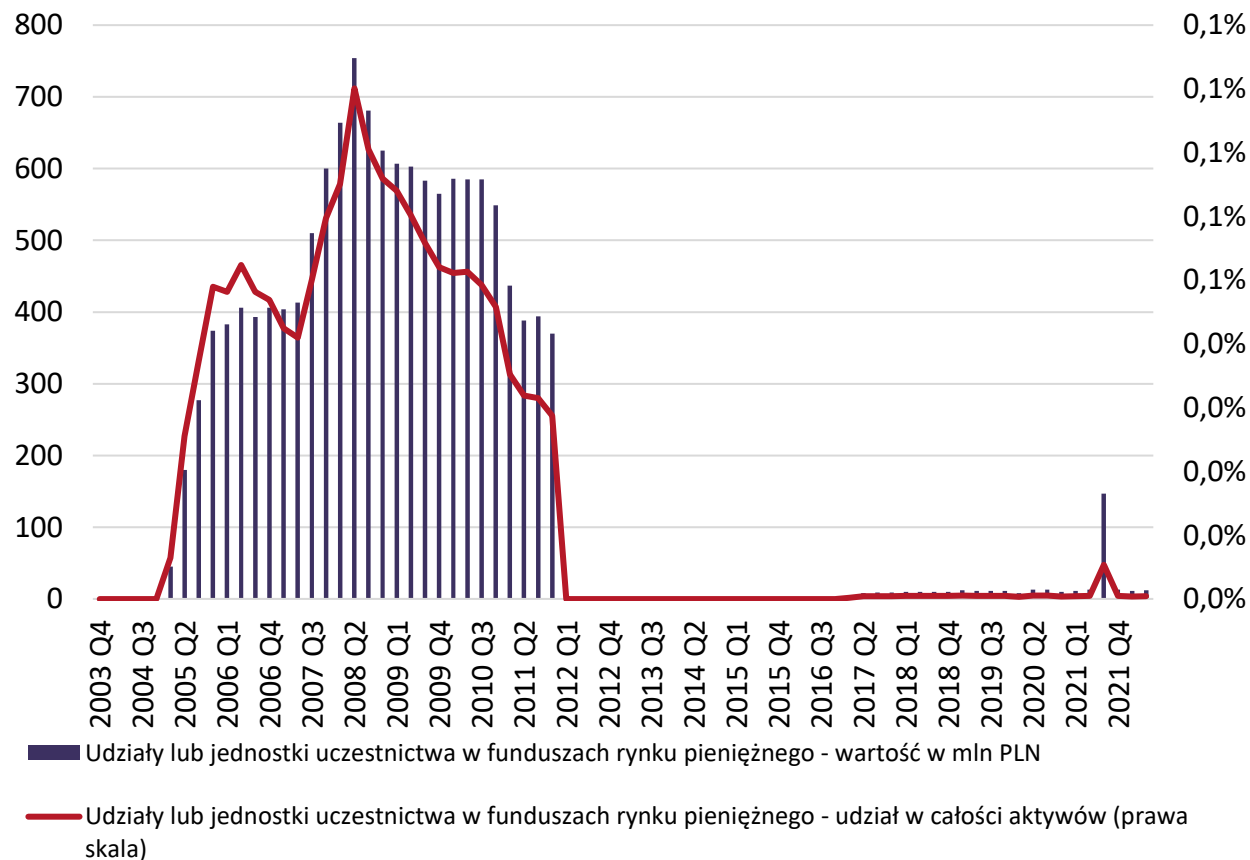

Wartość udziałów lub jednostek uczestnictwa w funduszach rynku pieniężnego w pierwszym kwartale 2012 r. spadła do zera i utrzymywała się na tym poziomie do początku 2017 r., kiedy to wzrosła do 4 mln PLN. Aktualnie wartość tej pozycji wynosi 12 mln PLN.

Udział tego składnika w całości aktywów finansowych gospodarstw domowych jest właściwie niezauważalny (0,0004%).



Wartość składnika w Polsce na tle Unii Europejskiej - udziały lub jednostki uczestnictwa w funduszach rynku pieniężnego jako % PKB

Udziały lub jednostki uczestnictwa w funduszach rynku
pieniężnego jako % PKB danego kraju na koniec II kwartału
2022 r.

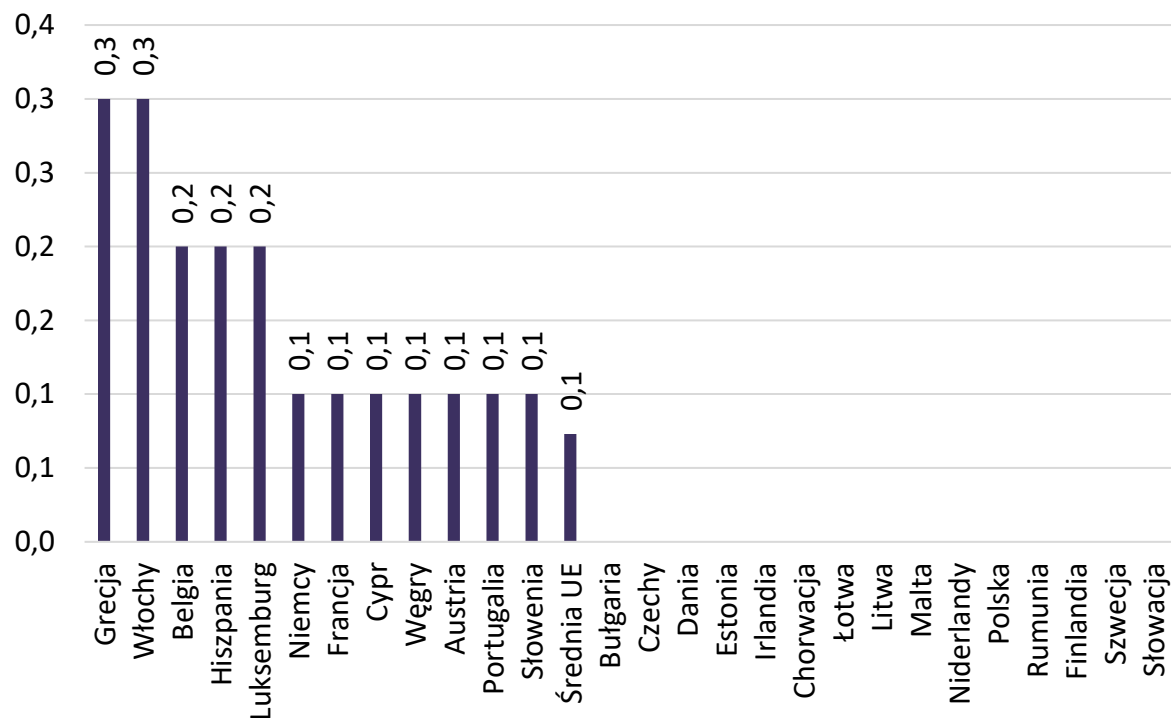

Polska na tle UE, Niemiec i Czech

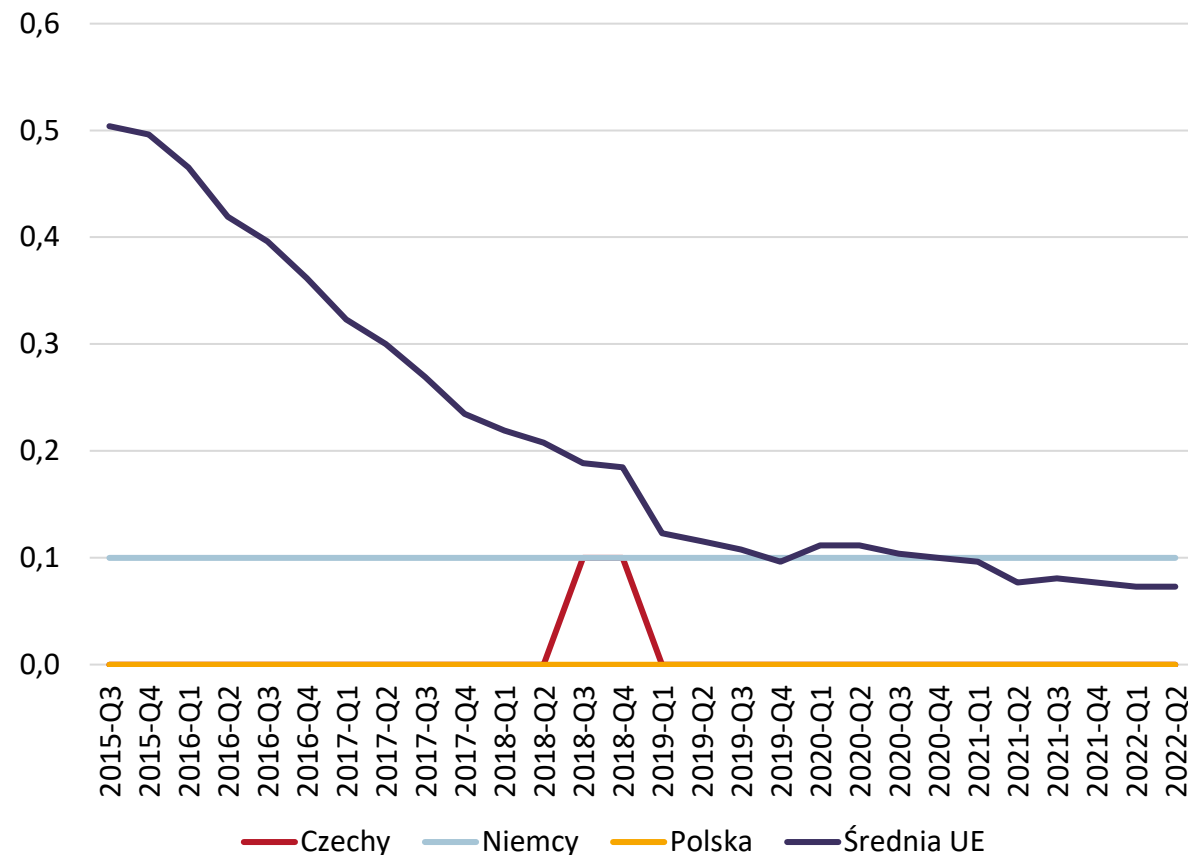

Wartość poszczególnych składników aktywów finansowych gospodarstw domowych i ich udział w aktywach – udziały lub jednostki uczestnictwa w funduszach inwestycyjnych niebędących funduszami rynku pieniężnego

Udziały lub jednostki uczestnictwa w funduszach inwestycyjnych niebędących funduszami rynku pieniężnego

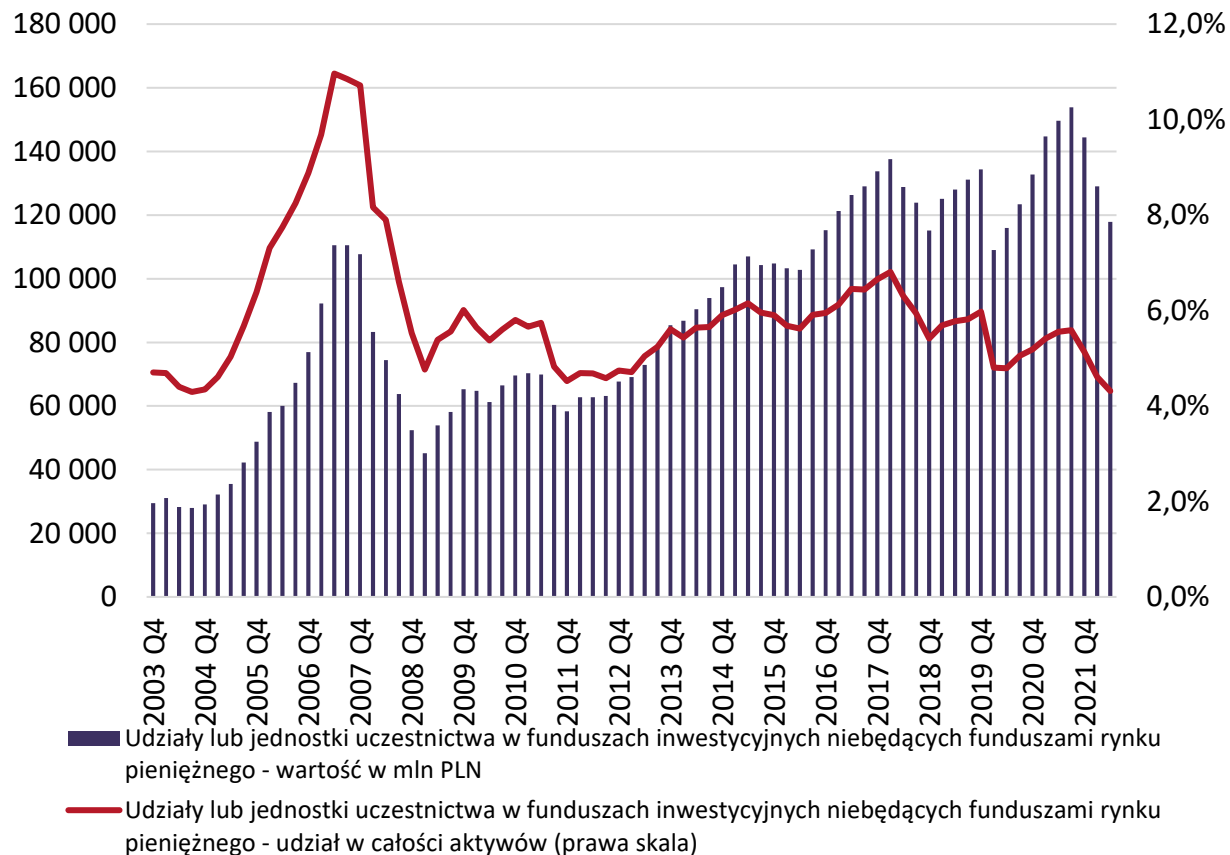

Wartość udziałów lub jednostek uczestnictwa w funduszach inwestycyjnych niebędących funduszami rynku pieniężnego wyniosła na koniec drugiego kwartału 2022 r. 117.857 mln PLN. W ujęciu rocznym odnotowano spadek wartości o 21,3%, przy spadku w ujęciu kwartalnym o 8,7%.

Udział tej pozycji w całości aktywów finansowych gospodarstw domowych ukształtował się na poziomie 4,3% (-1,2 p. proc. rdr. i -0,3 p.proc. kdk.).



Wartość składnika w Polsce na tle Unii Europejskiej - udziały lub jednostki uczestnictwa w funduszach inwestycyjnych niebędących funduszami rynku pieniężnego jako % PKB

Udziały lub jednostki uczestnictwa w funduszach inwestycyjnych niebędących funduszami rynku pieniężnego jako % PKB danego kraju na koniec II kwartału 2022 r.

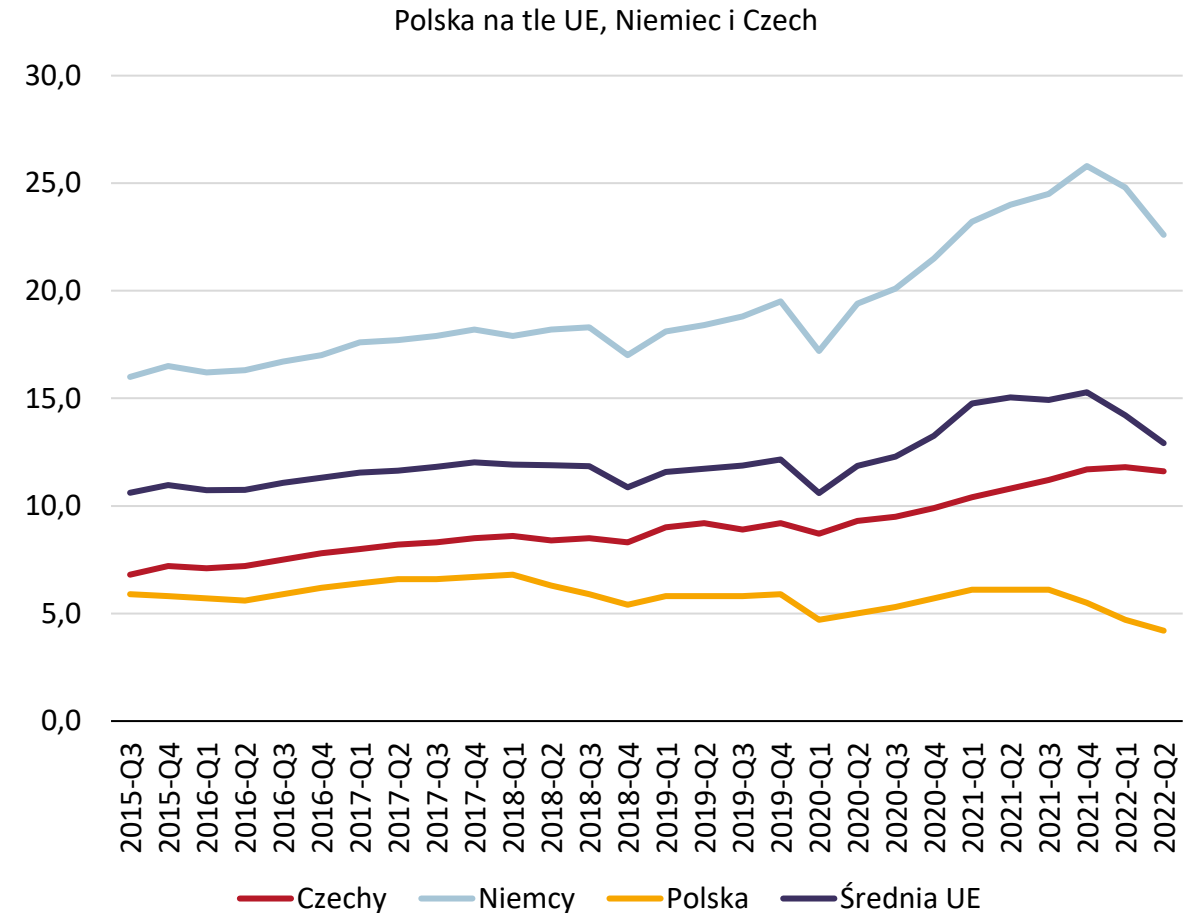
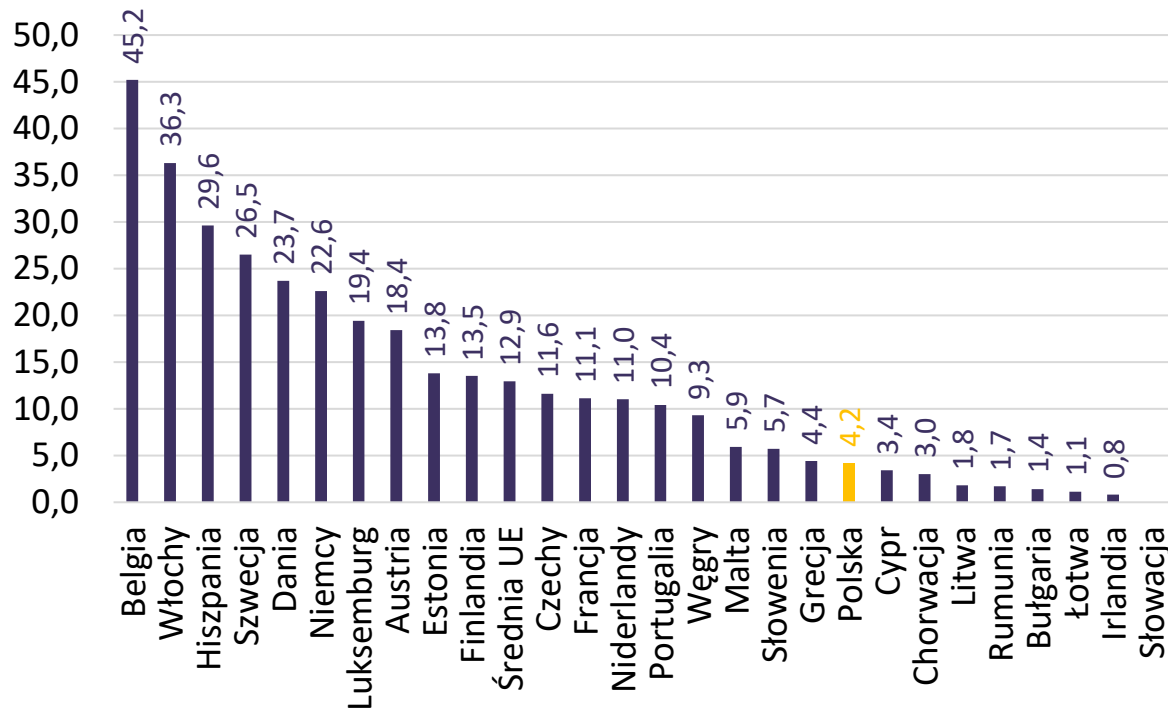

Wartość poszczególnych składników aktywów finansowych gospodarstw domowych i ich udział w aktywach – rezerwy techniczne pozostałych ubezpieczeń

Rezerwy techniczne pozostałych ubezpieczeń

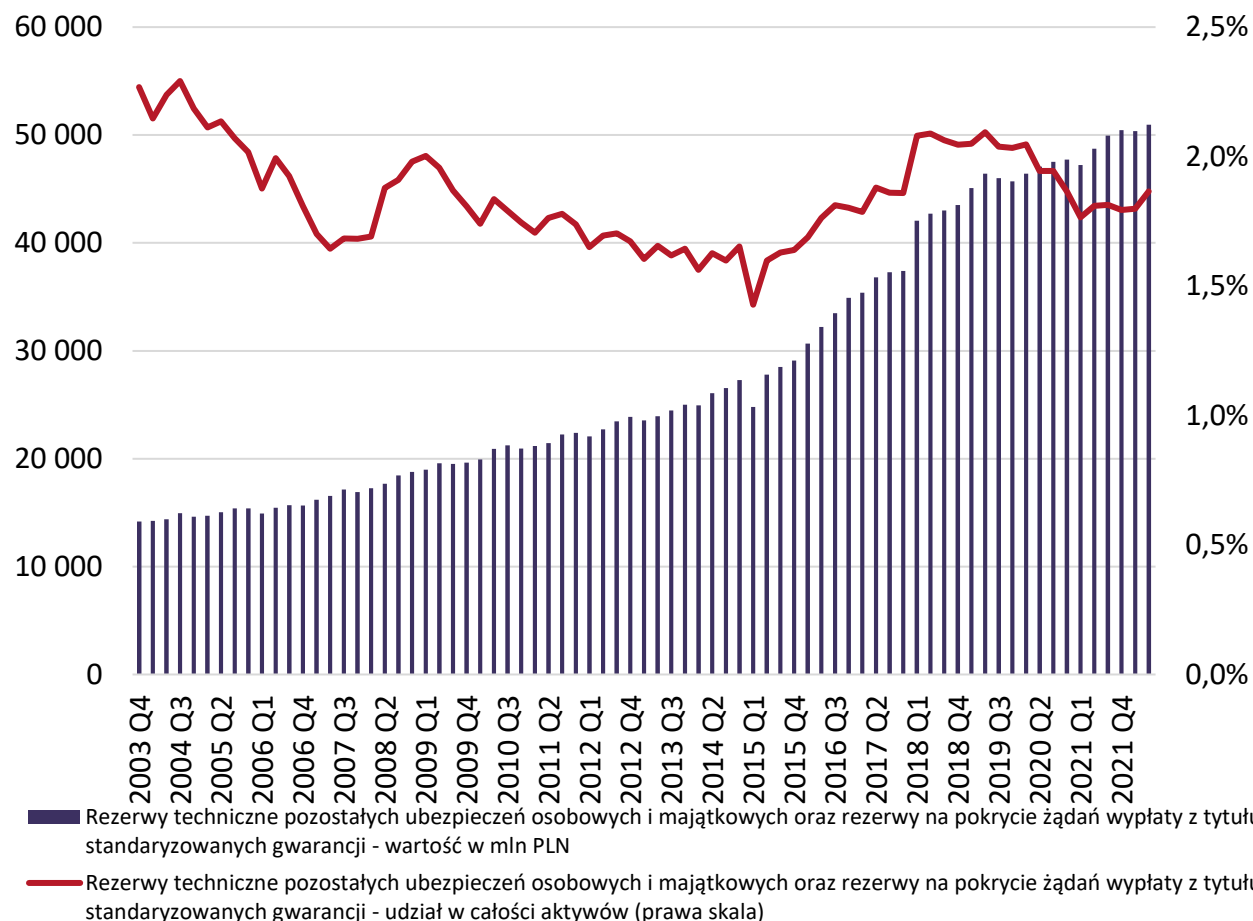

Rezerwy techniczne pozostałych ubezpieczeń wyniosły na koniec II kw. 2022 r. 50.942 mln PLN. W ujęciu rocznym poziom rezerw wzrósł o 4,5%, a w ujęciu kwartalnym o 1,2%.

Udział rezerw w całości aktywów jest niewielki i od siedmiu kwartałów kształtuje się w okolicach 1,8-1,9%.



Wartość składnika w Polsce na tle Unii Europejskiej - rezerwy techniczne pozostałych ubezpieczeń jako % PKB

Rezerwy techniczne pozostałych ubezpieczeń jako % PKB danego kraju na koniec II kwartału 2022 r.

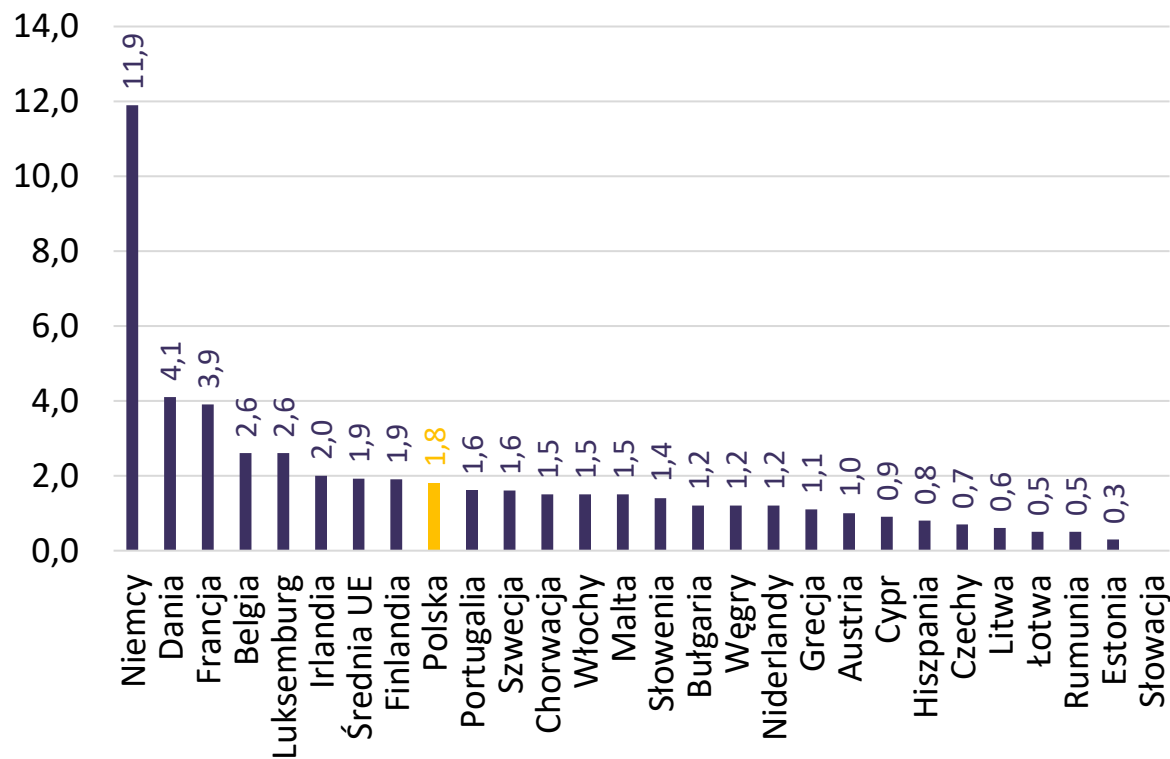

Polska na tle UE, Niemiec i Czech

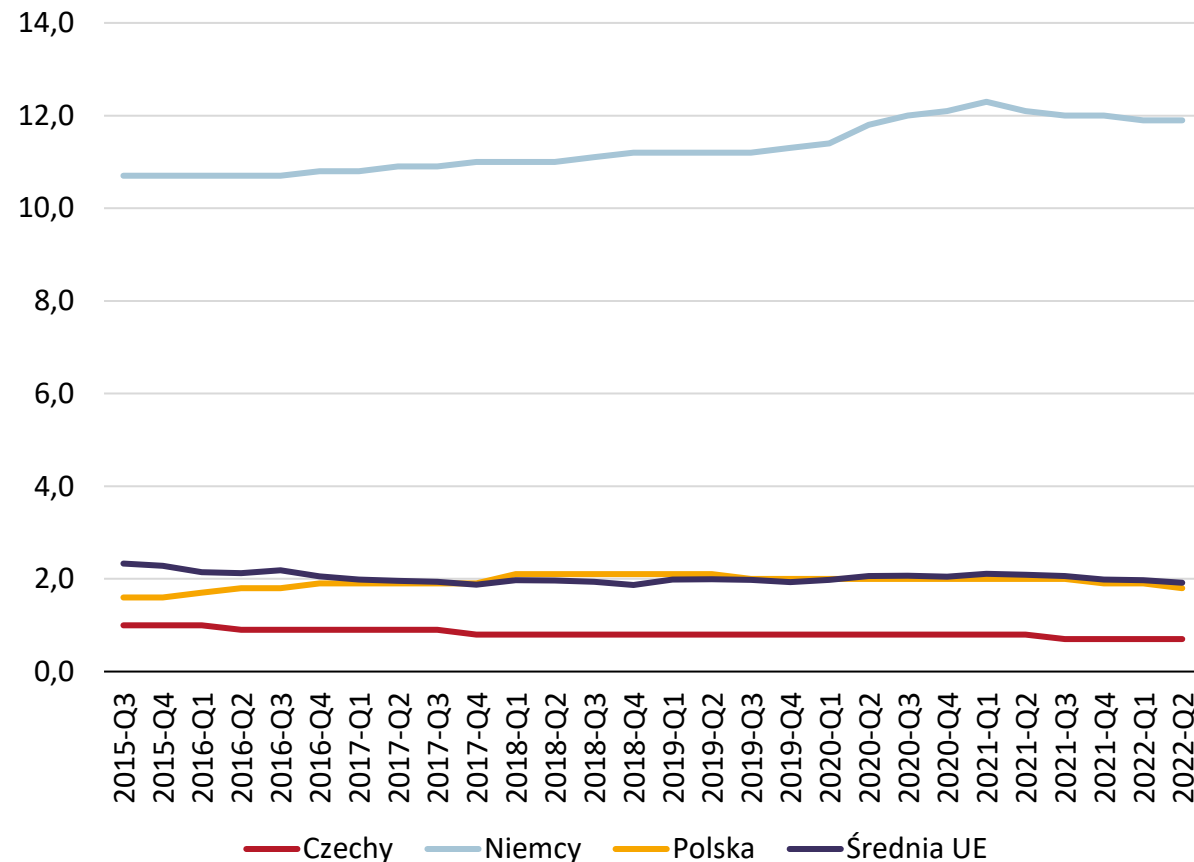

Wartość poszczególnych składników aktywów finansowych gospodarstw domowych i ich udział w aktywach – uprawnienia z tytułu ubezpieczeń na życie i rent dożywotnich

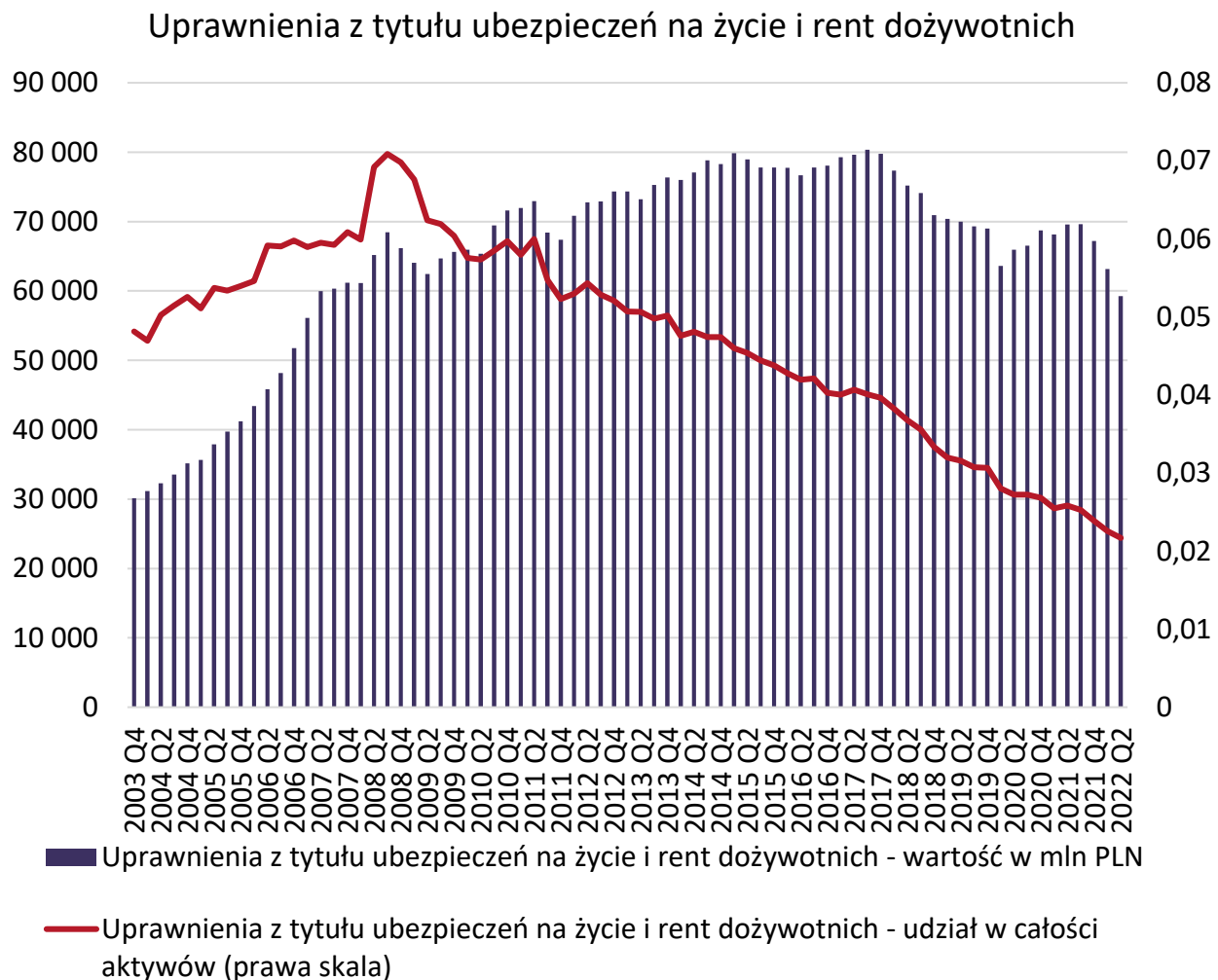

Wartość uprawnień z tytułu ubezpieczeń na życie i rent dożywotnich wyniosła 59.238 mln PLN. W ujęciu rocznym spadek wyniósł 14,8%, a w ujęciu kwartalnym o 6,2%.

Udział tej pozycji w całości aktywów zmniejszył się do 2,2%, z 2,3% kwartał wcześniej i 2,6% rok wcześniej.



Wartość składnika w Polsce na tle Unii Europejskiej - uprawnienia z tytułu ubezpieczeń na życie i rent dożywotnich jako % PKB

Uprawnienia z tytułu ubezpieczeń na życie i rent dożywotnich jako % PKB danego kraju na koniec II kwartału 2022 r.

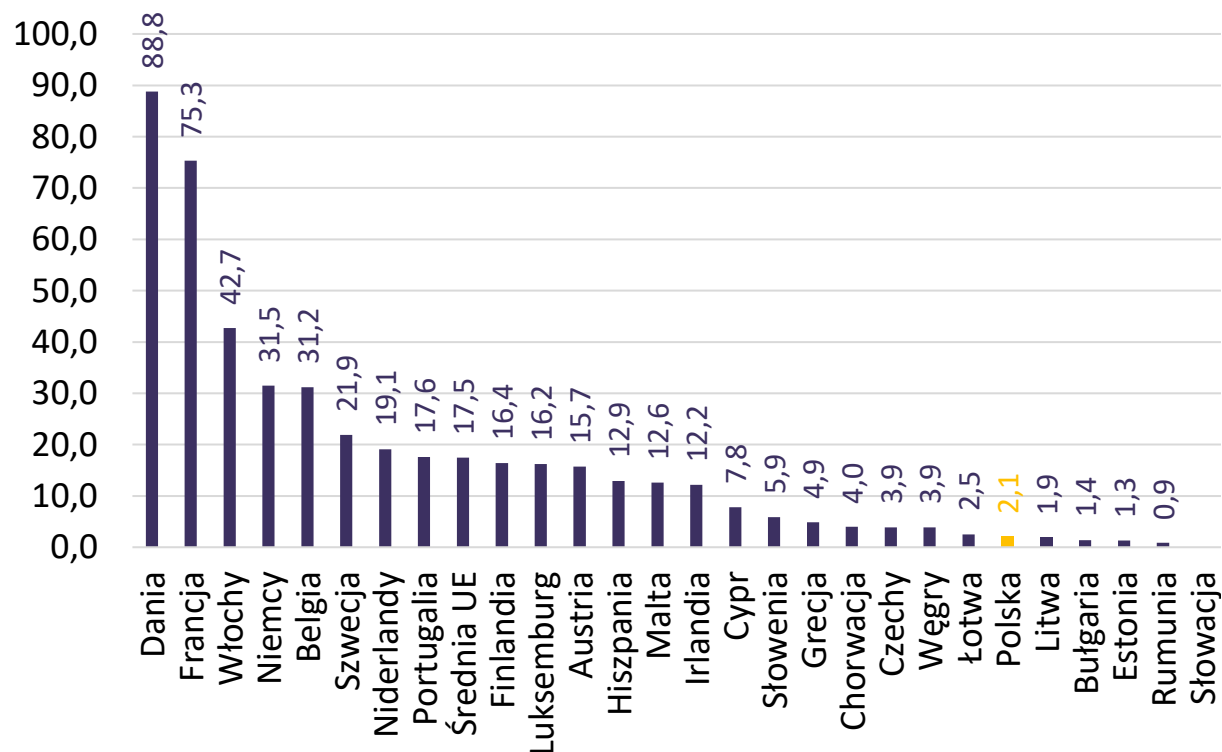

Polska na tle UE, Niemiec i Czech

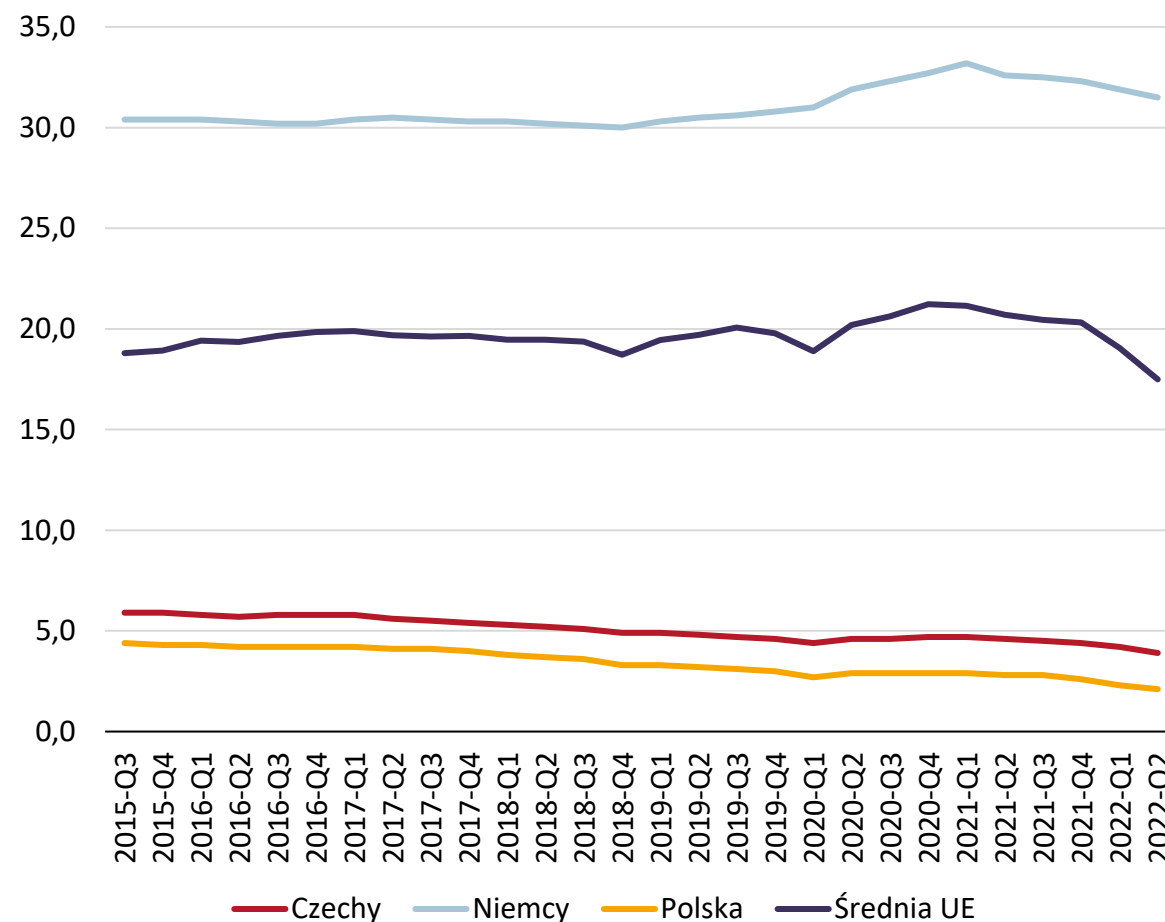

Wartość poszczególnych składników aktywów finansowych gospodarstw domowych i ich udział w aktywach – uprawnienia emerytalno-rentowe

Uprawnienia emerytalno-rentowe

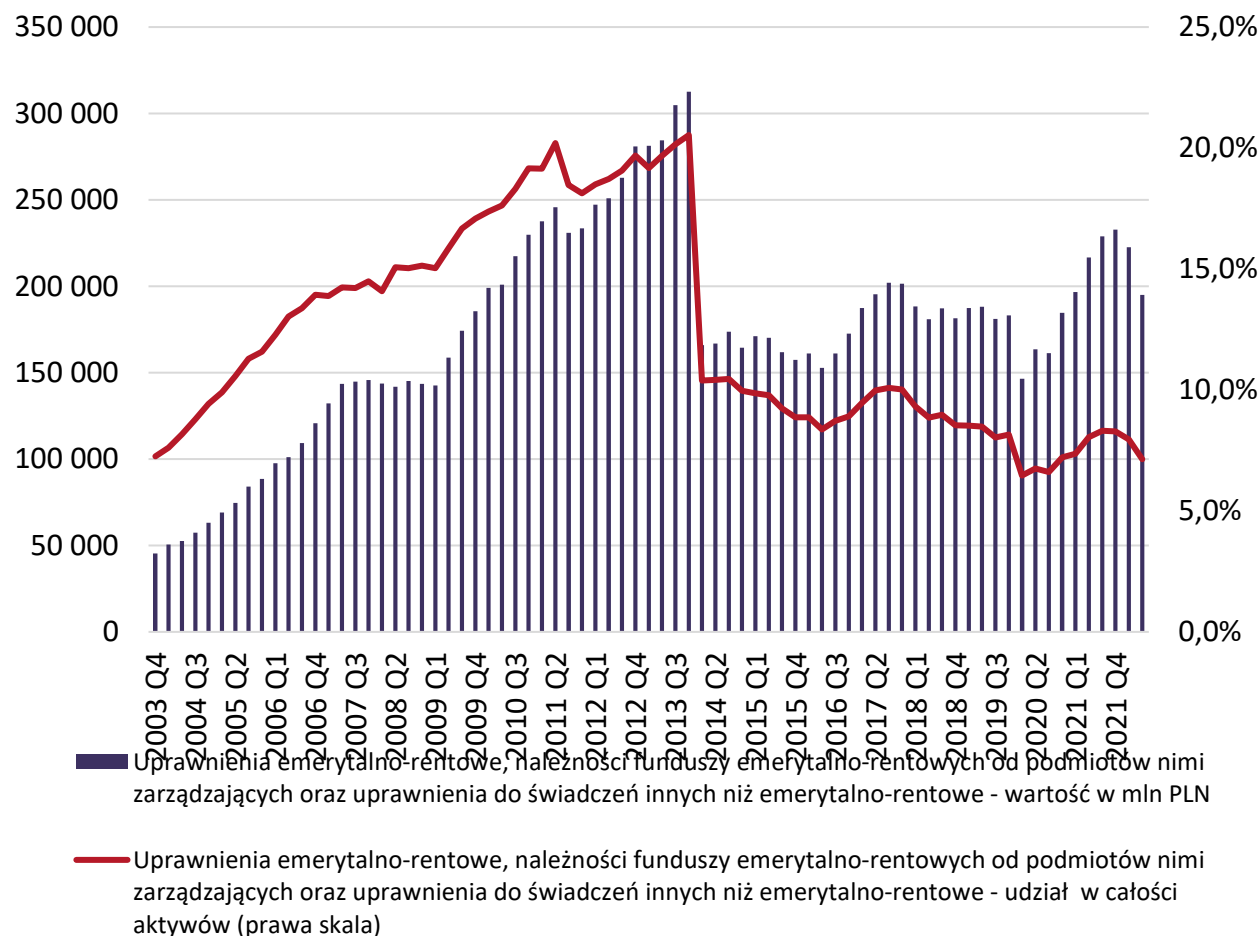

Wartość uprawnień emerytalno-rentowych* wyniosła na koniec drugiego kwartału 2022 r. 194.955 mln PLN, co oznacza spadek w ujęciu rocznym o 10,0% i o 12,4% w ujęciu kwartalnym.

Udział uprawnień emerytalno-rentowych w całości aktywów finansowych gospodarstw domowych wyniósł 7,1, tj. o 0,9 p.proc. mniej niż rok wcześniej i jednocześnie o 0,8 p.proc. mniej niż w I kw. 2022 r.

* Pozycja ta to rezerwy tworzone przez otwarte i pracownicze fundusze emerytalne na wypłaty emerytur dla swoich członków, a także środki zgromadzone w ramach pracowniczych programów emerytalnych innych niż pracownicze fundusze emerytalne oraz na indywidualnych kontach emerytalnych (IKE) i indywidualnych kontach zabezpieczenia emerytalnego (IKZE)



Wartość składnika w Polsce na tle Unii Europejskiej - uprawnienia emerytalno-rentowe jako % PKB

Uprawnienia emerytalno-rentowe jako % PKB danego kraju na koniec II kwartału 2022 r.

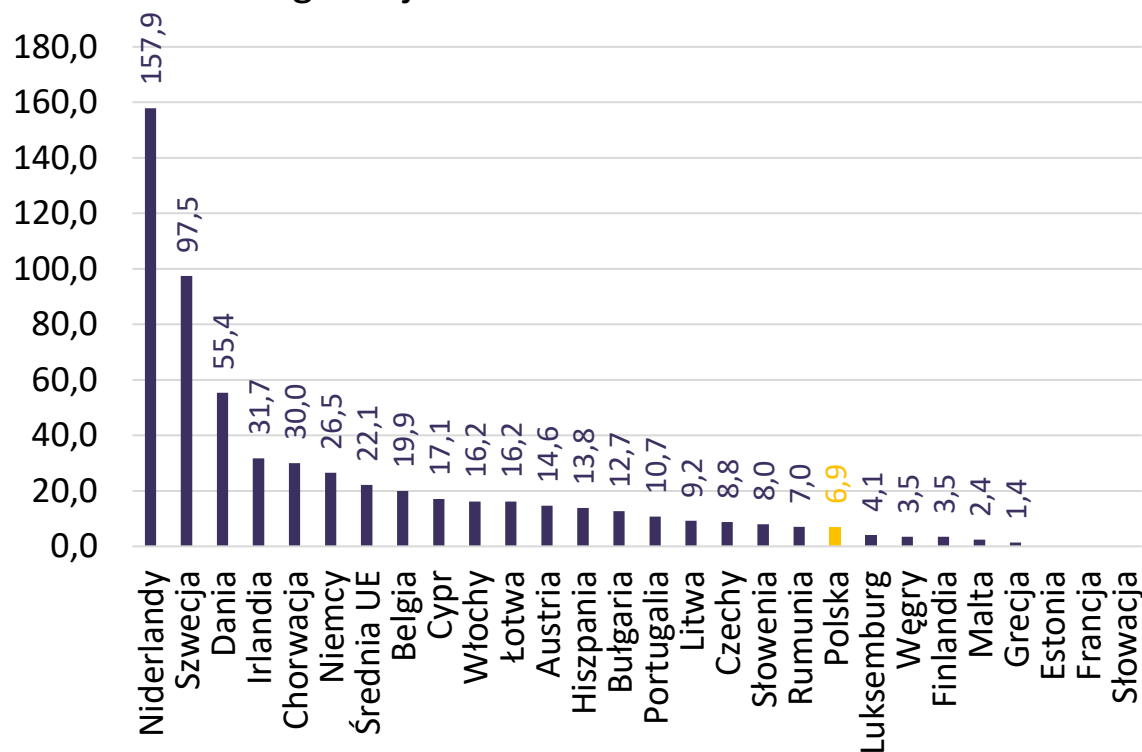

Polska na tle UE, Niemiec i Czech

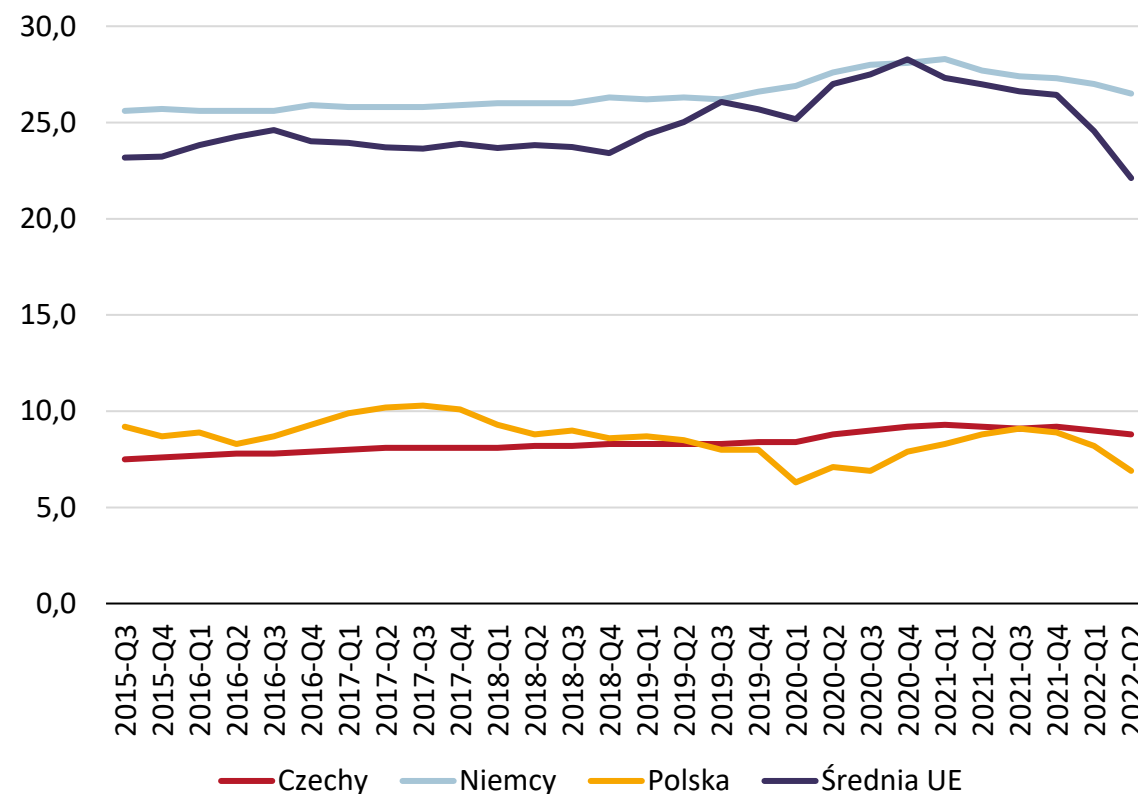

* Pozycja ta to rezerwy tworzone przez otwarte i pracownicze fundusze emerytalne na wypłaty emerytur dla swoich członków, a także środki zgromadzone w ramach pracowniczych programów emerytalnych innych niż pracownicze fundusze emerytalne oraz na indywidualnych kontach emerytalnych (IKE) i indywidualnych kontach zabezpieczenia emerytalnego (IKZE)



Łączna wartość uprawnień emerytalno-rentowych gospodarstw domowych* nabytych w ramach ubezpieczeń społecznych w Polsce wyniosła na koniec 2018 r. 292% PKB

Uprawnienia emerytalno-rentowe gospodarstw domowych nabyte w ramach ubezpieczeń społecznych na koniec 2015 i 2018 r. (uszeregowane względem najwyższej wartości w 2018 r., % PKB)

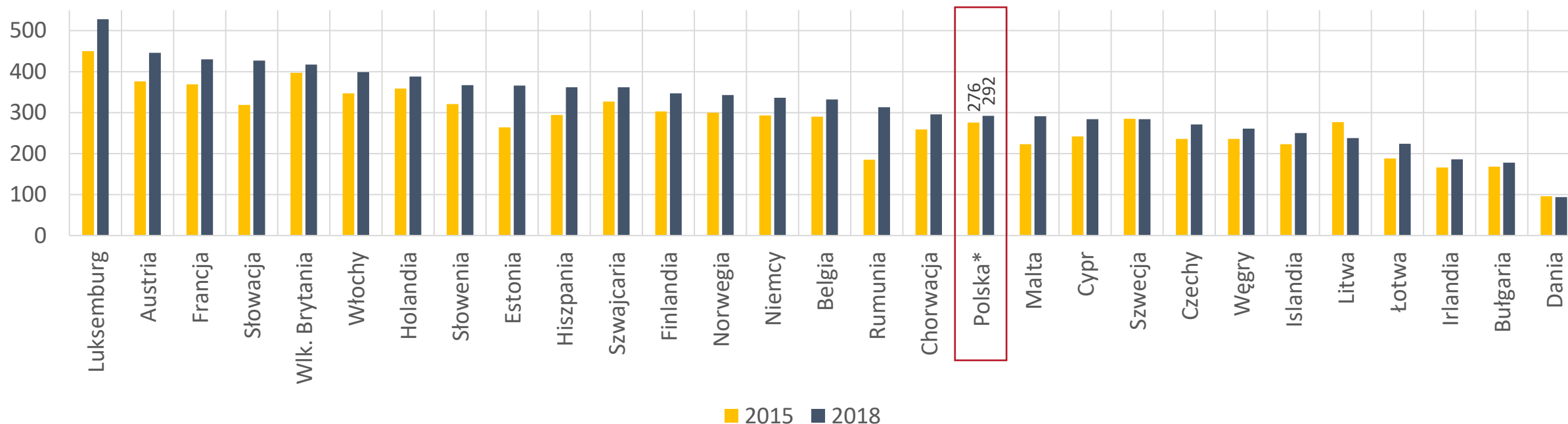

* notka metodologiczna GUS: Obowiązek szacowania wartości nabytych uprawnień emerytalno-rentowych przez państwa członkowskie UE wynika z rozporządzenia Parlamentu Europejskiego i Rady w sprawie europejskiego systemu rachunków narodowych i regionalnych w Unii Europejskiej (ESA 2010). Głównym celem sprawozdawczości w zakresie emerytur w rachunkach narodowych jest zapewnienie kompleksowego i porównywalnego przeglądu uprawnień emerytalno-rentowych gospodarstw domowych w państwach członkowskich UE, obejmującego wszystkie systemy ubezpieczeń społecznych, tj. programy związane z zatrudnieniem oraz systemy zabezpieczenia społecznego. Należy podkreślić, że statystyki dotyczące zobowiązań emerytalno-rentowych w ujęciu ADL (accrued-to-date liabilities) nie stanowią **miary stabilności finansów publicznych**. Prezentują obecną wartość świadczeń, które mają być zapłacone w momencie przejścia na emeryturę obecnie pracujących (ubezpieczonych) oraz pozostałe do wypłaty świadczenia obecnych emerytów i rencistów.



Wartość poszczególnych składników aktywów finansowych gospodarstw domowych i ich udział w aktywach – instrumenty pochodne i opcje na akcje dla pracowników

Instrumenty pochodne i opcje na akcje dla pracowników

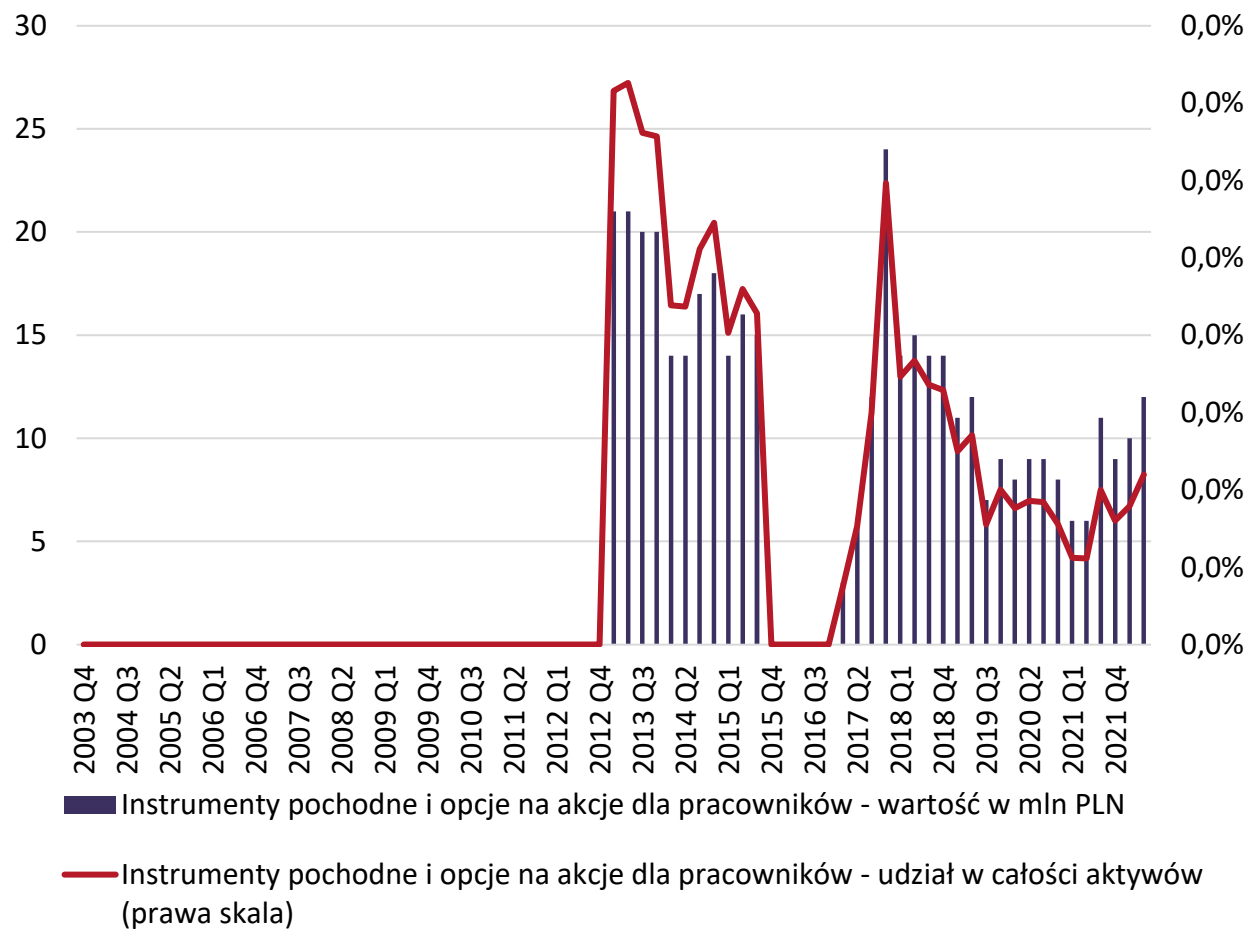

Wartość instrumentów pochodnych i opcji na akcje dla pracowników przez długi czas była zerowa, by na początku 2013 r. wzrosnąć do 21 mln PLN, w kolejnych kwartałach zmniejszać się do zera i znowu wzrosnąć na początku 2017 r. Aktualnie wartość tego składnika wynosi 12 mln PLN.

Udział tego składnika w całości aktywów finansowych gospodarstw domowych jest praktycznie niezauważalny (0,0004%).



Wartość składnika w Polsce na tle Unii Europejskiej - instrumenty pochodne i opcje na akcje dla pracowników jako % PKB

Instrumenty pochodne i opcje na akcje dla pracowników jako % PKB danego kraju na koniec II kwartału 2022 r.

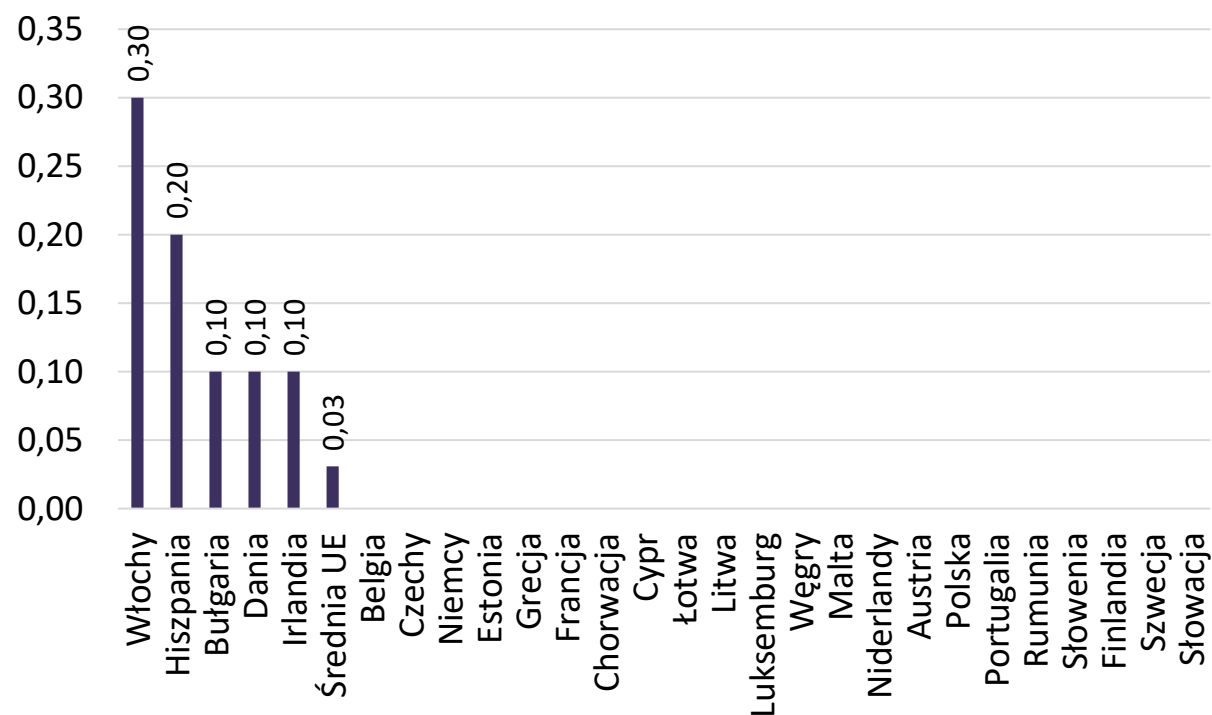

Polska na tle UE, Niemiec i Czech

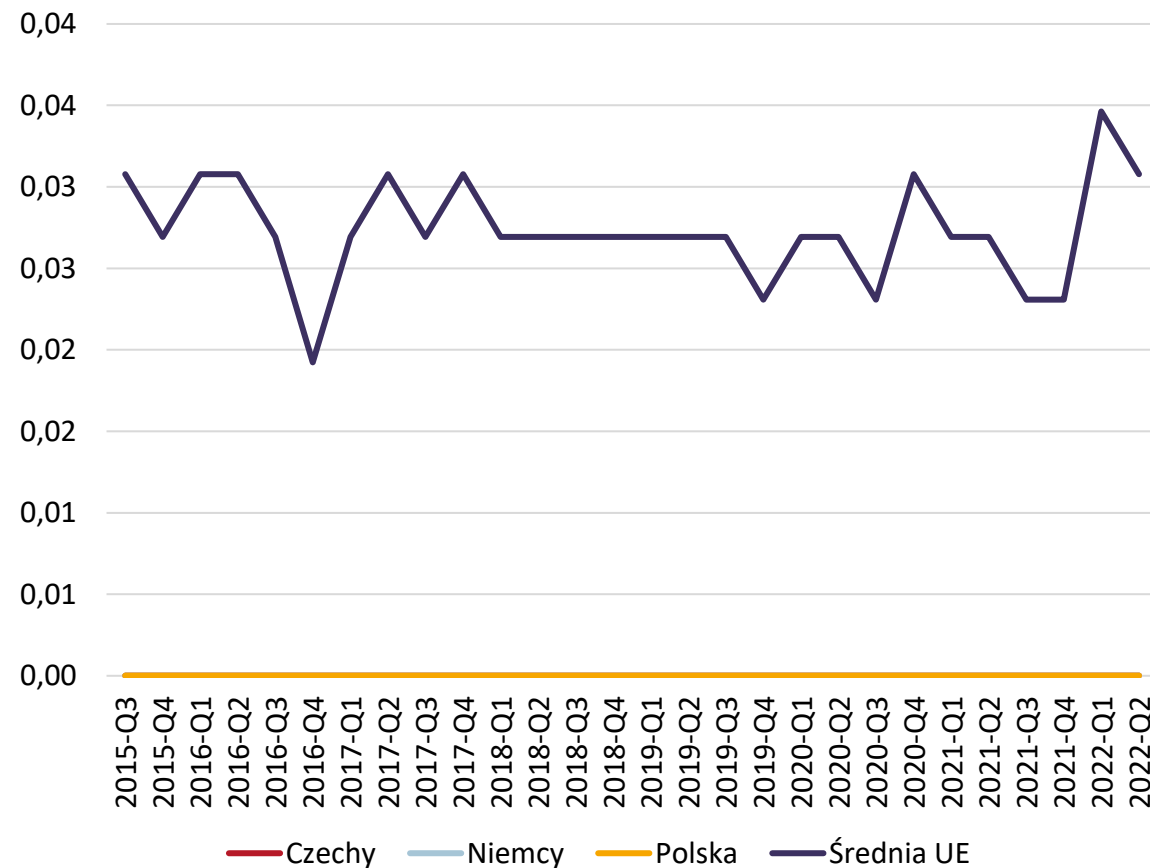

Wartość poszczególnych składników aktywów finansowych gospodarstw domowych i ich udział w aktywach – kredyty handlowe i zaliczki

Kredyty handlowe i zaliczki

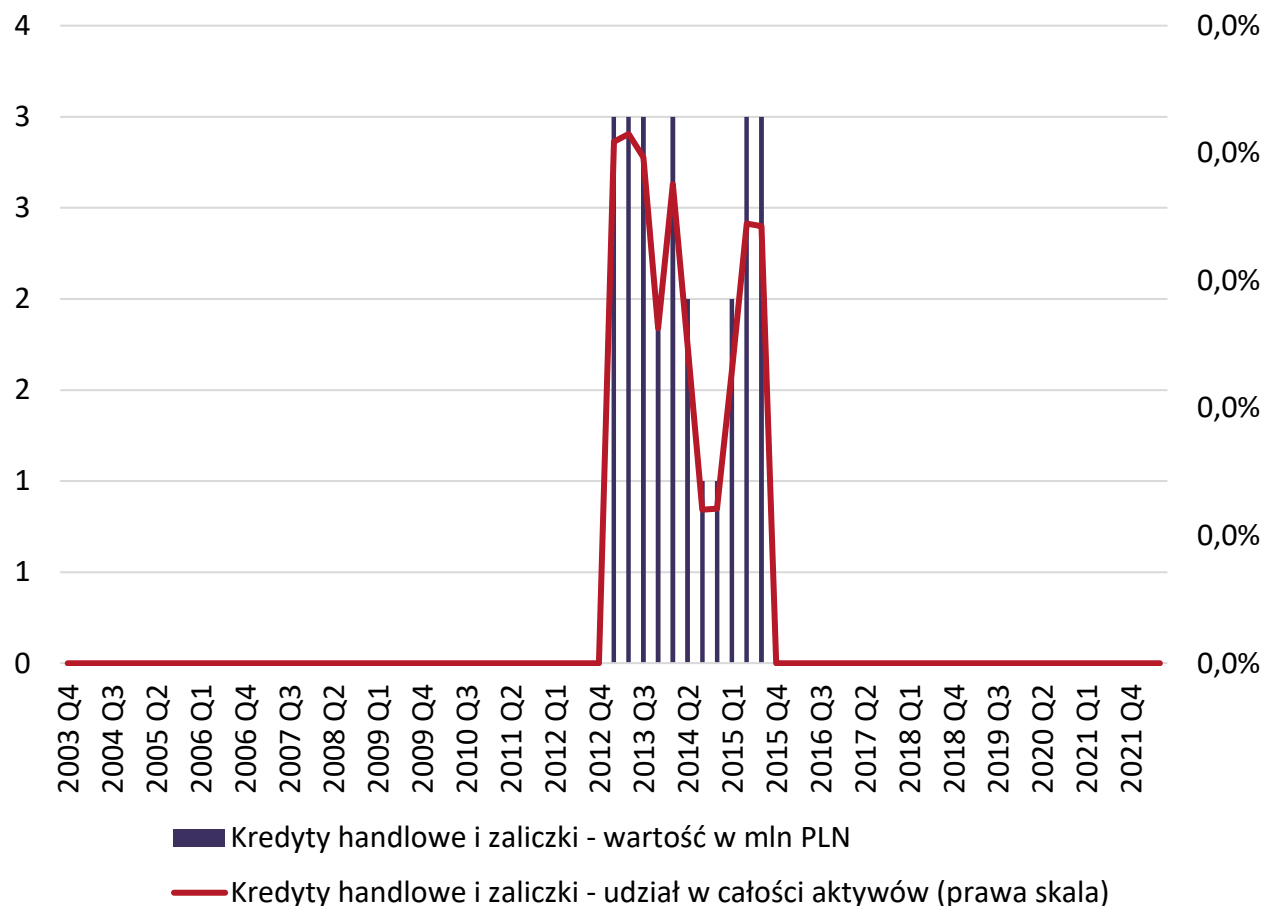

Wartość kredytów handlowych i zaliczek od dwudziestu siedmiu kwartałów wynosi 0.



Wartość składnika w Polsce na tle Unii Europejskiej - kredyty handlowe i zaliczki jako % PKB

Kredyty handlowe i zaliczki jako % PKB danego kraju na koniec II kwartału 2022 r.

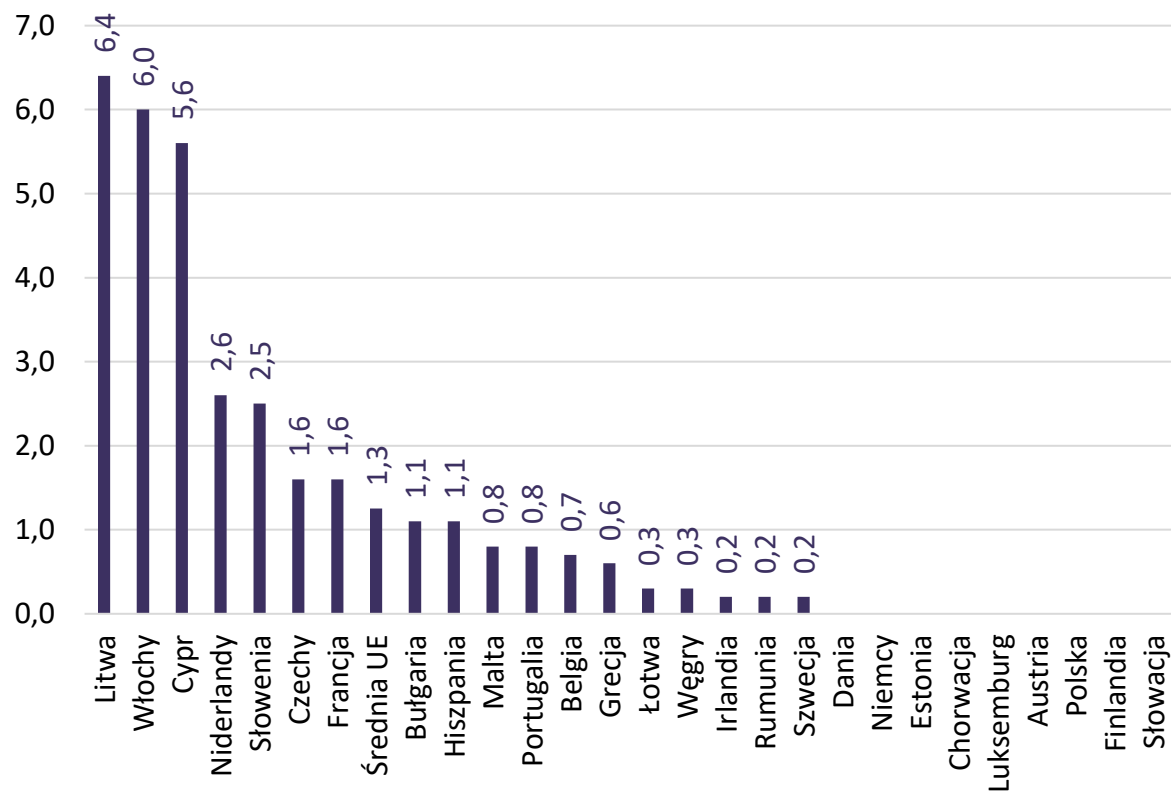

Polska na tle UE, Niemiec i Czech

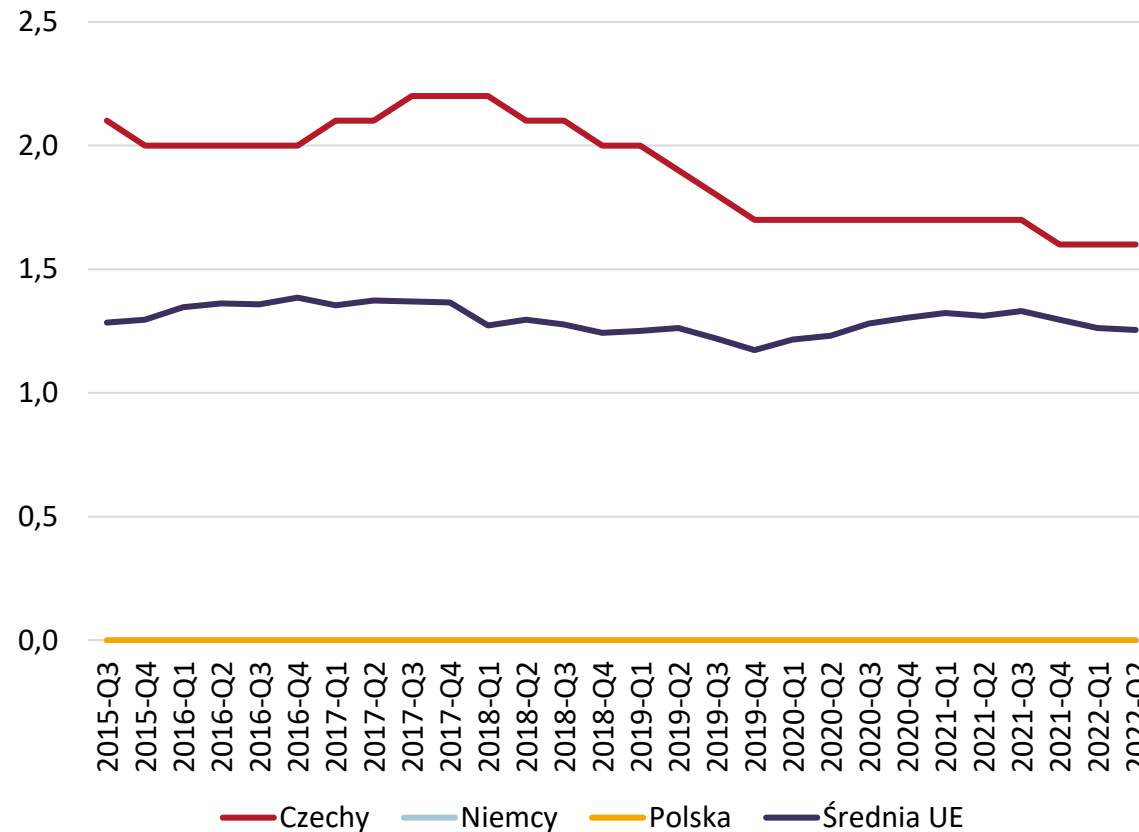

Wartość poszczególnych składników aktywów finansowych gospodarstw domowych i ich udział w aktywach – pozostałe kwoty do otrzymania

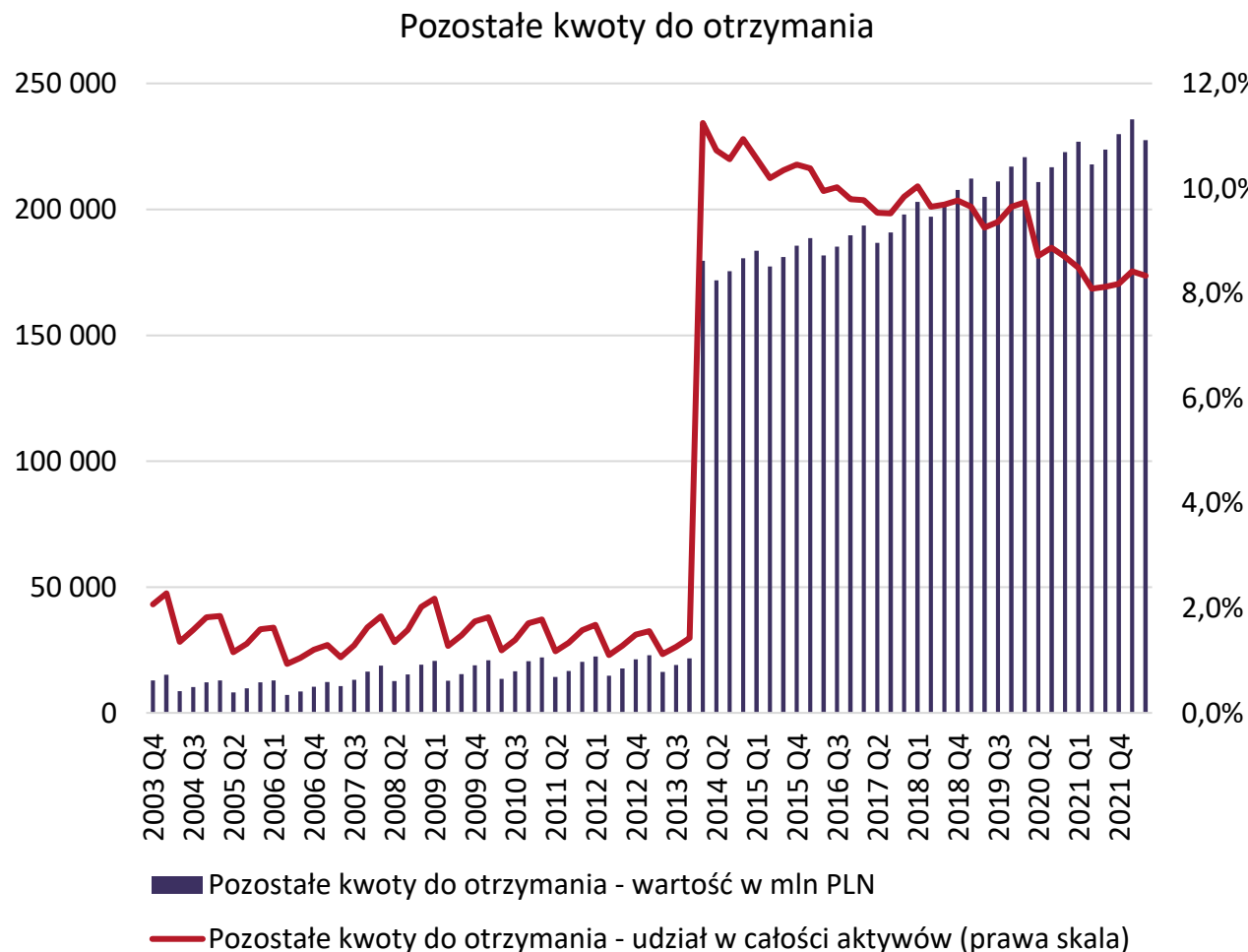

Wartość pozostałych kwot do otrzymania* wyniosła na koniec II kwartału 2022 r. 227.570 mln PLN, tj. wzrosła o 4,5% w ujęciu rocznym i jednocześnie zmniejszyła się o 3,5% w ujęciu kwartalnym.

Udział tej pozycji w całości aktywów finansowych gospodarstw domowych wyniósł 8,3%, tj. był o 0,2 p. proc. większy niż rok wcześniej, ale jednocześnie o 0,1 p.proc. mniejszy niż kwartał wcześniej.

*Pozycja ta obejmuje należności/zobowiązania wynikające z rozbieżności pomiędzy terminem zawarcia transakcji a terminem dokonania płatności związanej z tą transakcją. Do instrumentu tego zalicza się także należności/zobowiązania z tytułu podatków, składek na ubezpieczenia społeczne i zdrowotne, dotacji, ceł.



Wartość składnika w Polsce na tle Unii Europejskiej - pozostałe kwoty do otrzymania jako % PKB

Pozostałe kwoty do otrzymania jako % PKB danego kraju na koniec II kwartału 2022 r.

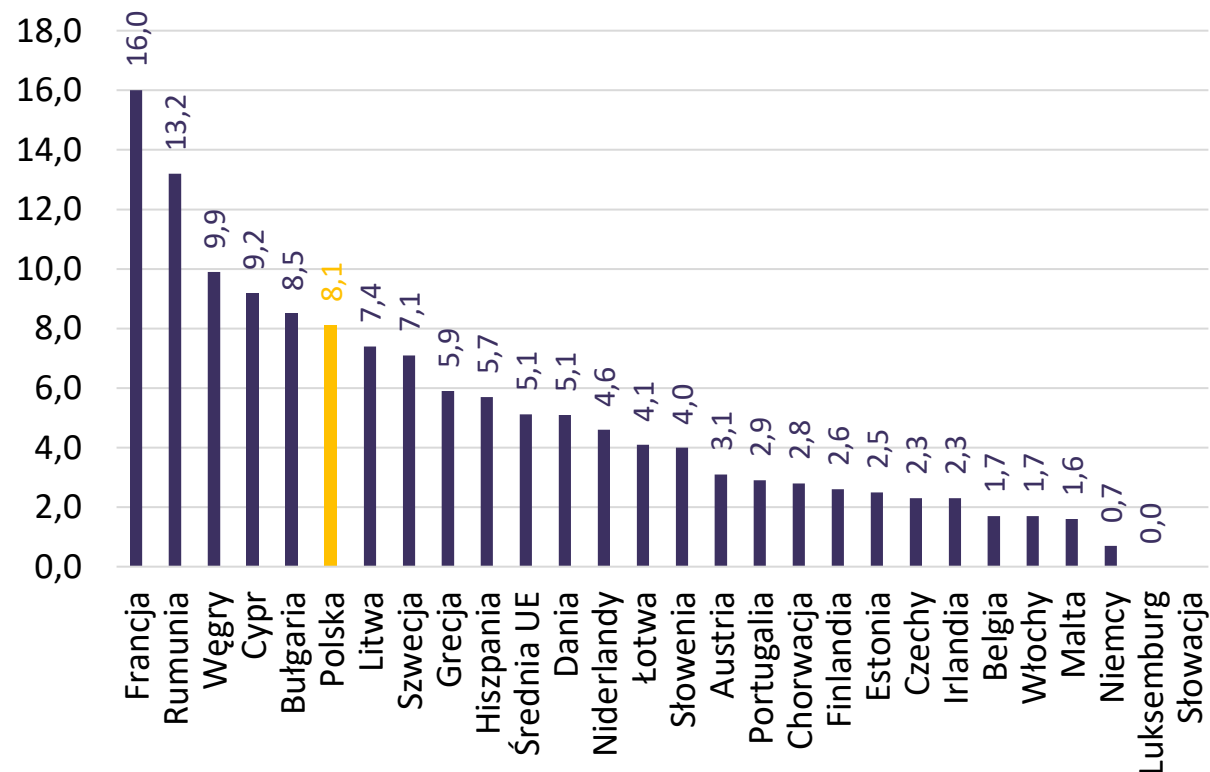

Polska na tle UE, Niemiec i Czech

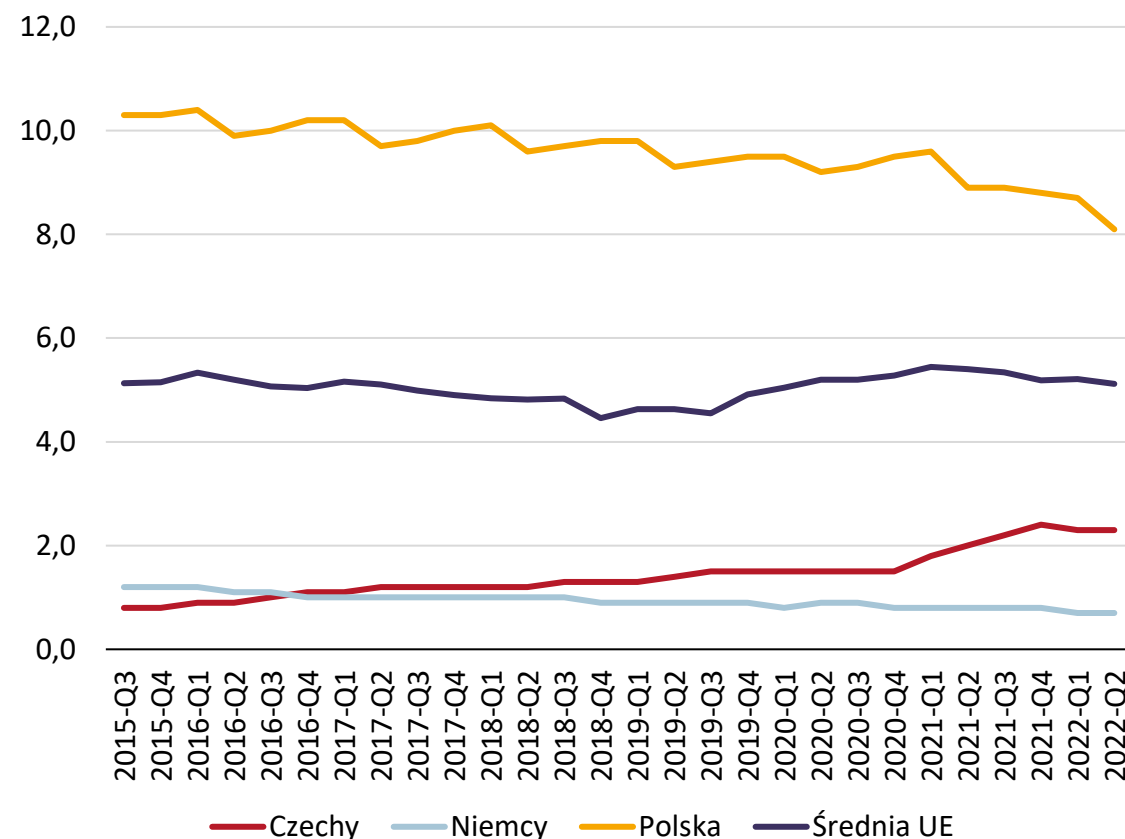

*Pozycja ta obejmuje należności/zobowiązania wynikające z rozbieżności pomiędzy terminem zawarcia transakcji a terminem dokonania płatności związanej z tą transakcją. Do instrumentu tego zalicza się także należności/zobowiązania z tytułu podatków, składek na ubezpieczenia społeczne i zdrowotne, dotacji, ceł.



Analiza zagregowanych składników aktywów finansowych gospodarstw domowych

Na poprzednich stronach przedstawiliśmy poszczególne pozycje aktywów finansowych gospodarstw domowych. Natomiast na kolejnych czterech stronach prezentujemy zsumowane wybrane wskaźniki oraz ich udział w całości aktywów finansowych gospodarstw domowych.



Wartość i udział gotówki oraz wszelkich form depozytów w aktywach finansowych gospodarstw domowych

Poniżej prezentujemy sumę płynnych aktywów, która w II kw. 2022 r. wyniosła 1.406.845 mln PLN (wzrost o 4,0% w ujęciu rocznym i spadek o 0,4% w ujęciu kwartalnym). W takim ujęciu gotówka odpowiadała za 51,5% całości aktywów finansowych gospodarstw domowych.

Suma gotówki, depozytów bieżących i pozostałych depozytów (mln PLN)

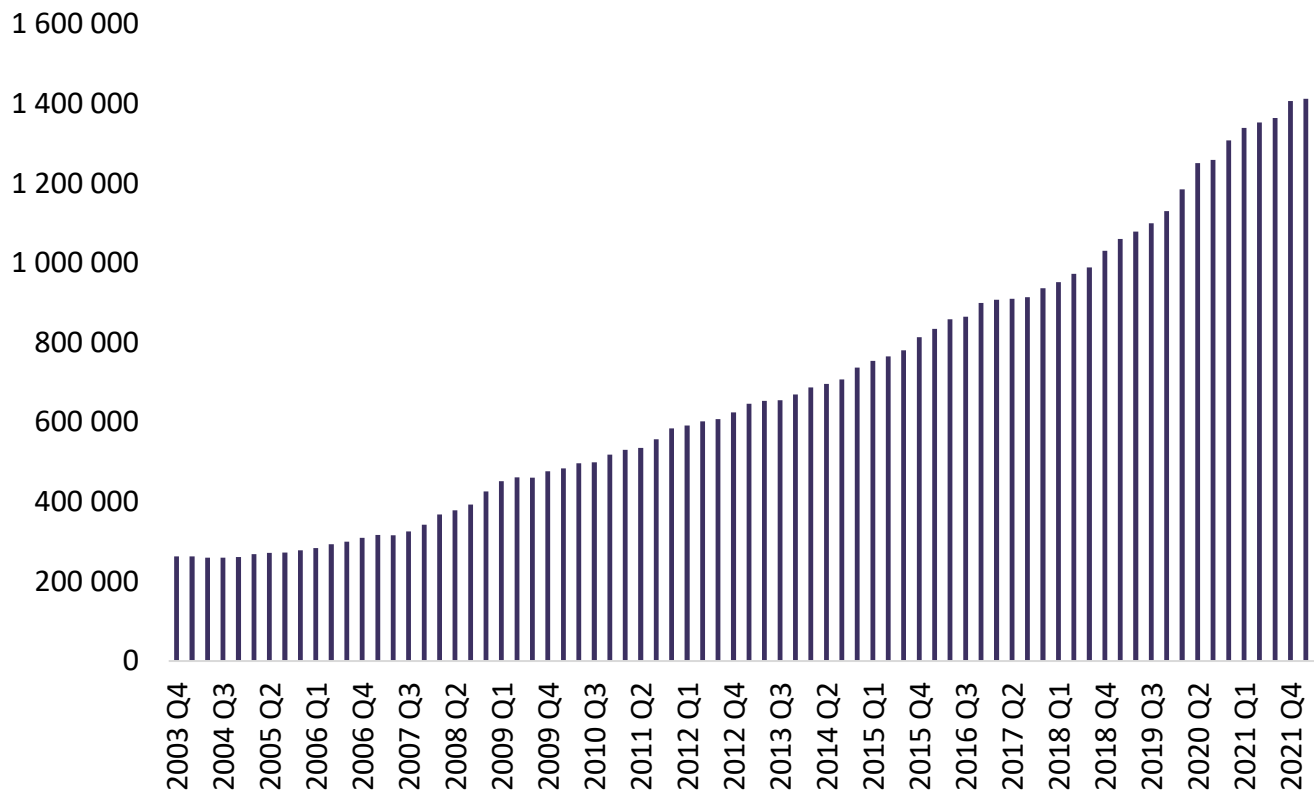

Udział płynnych aktywów w aktywach gospodarstw domowych



Dane: NBP - Kwartalne rachunki finansowe



Udział udziałów kapitałowych w aktywach finansowych gospodarstw domowych

Udział wszelkich form udziałów kapitałowych – akcji notowanych, akcji nienotowanych oraz innych udziałów kapitałowych – zmniejszył się wobec poprzedniego kwartału (o 0,3 p. proc) i ukształtował na poziomie 21,5% (587.075 mln PLN).

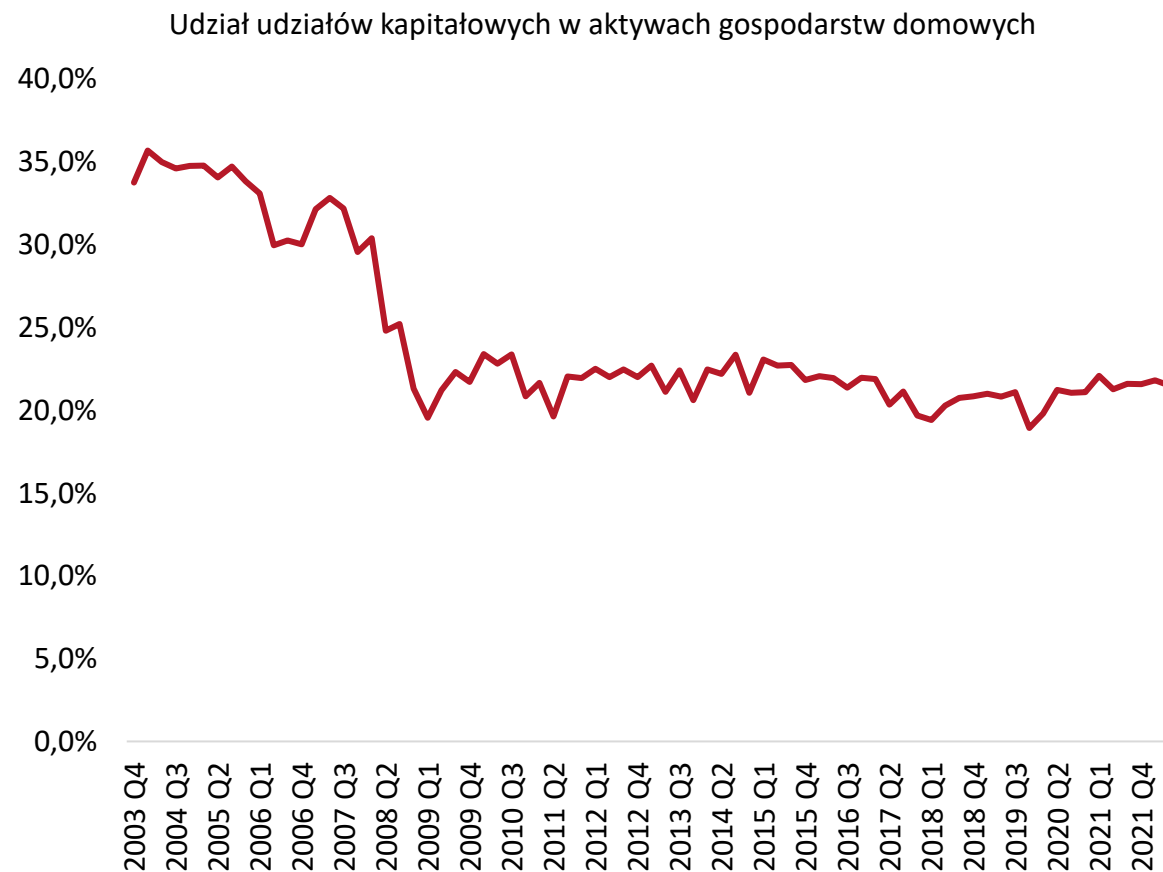
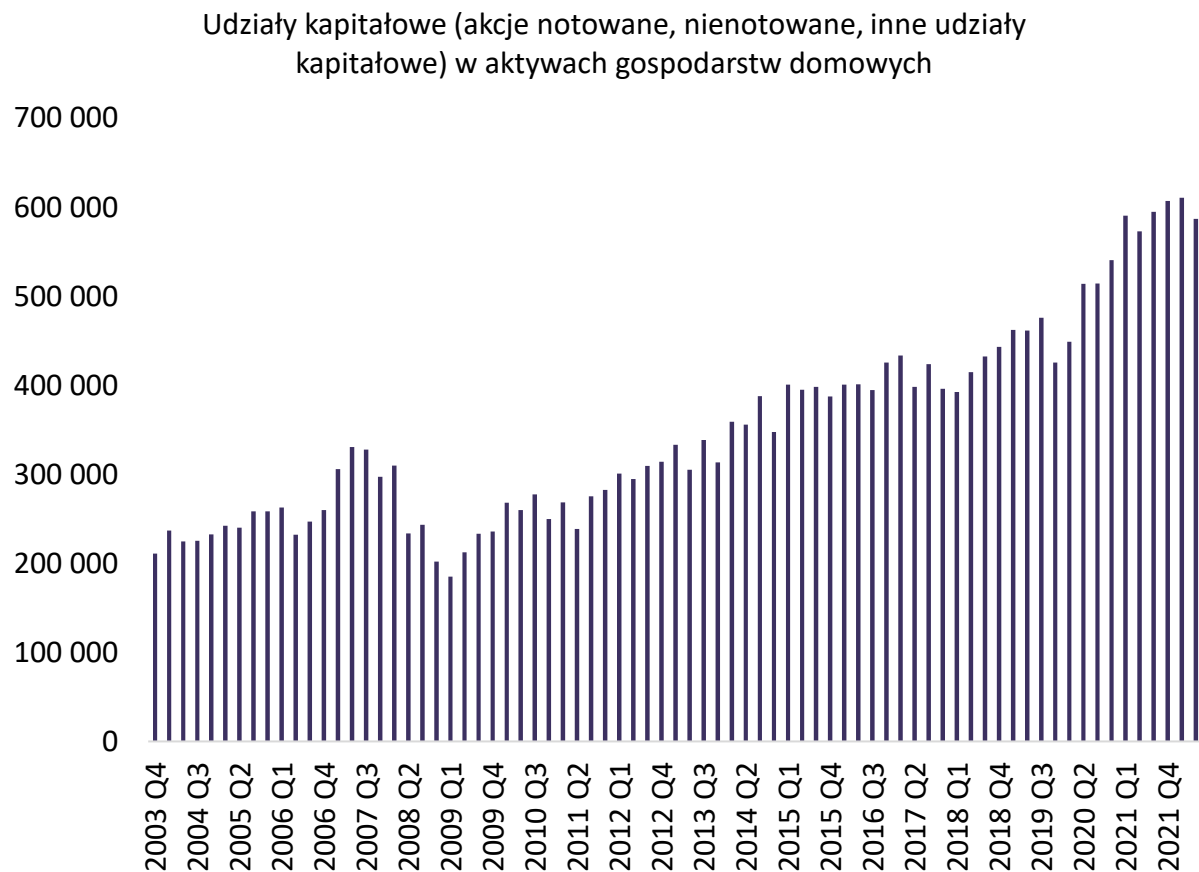

Udział udziałów lub jednostek uczestnictwa w funduszach inwestycyjnych w aktywach gospodarstw domowych w aktywach finansowych gospodarstw domowych.

Suma wszelkich form udziałów lub jednostek uczestnictwa w funduszach inwestycyjnych wyniosła na koniec drugiego kwartału 2022 r. 117.869 mln PLN, a jej udział w całości aktywów finansowych gospodarstw domowych wyniósł 4,3%.

Udziały lub jednostki uczestnictwa w funduszach inwestycyjnych w aktywach gospodarstw domowych (mln PLN)

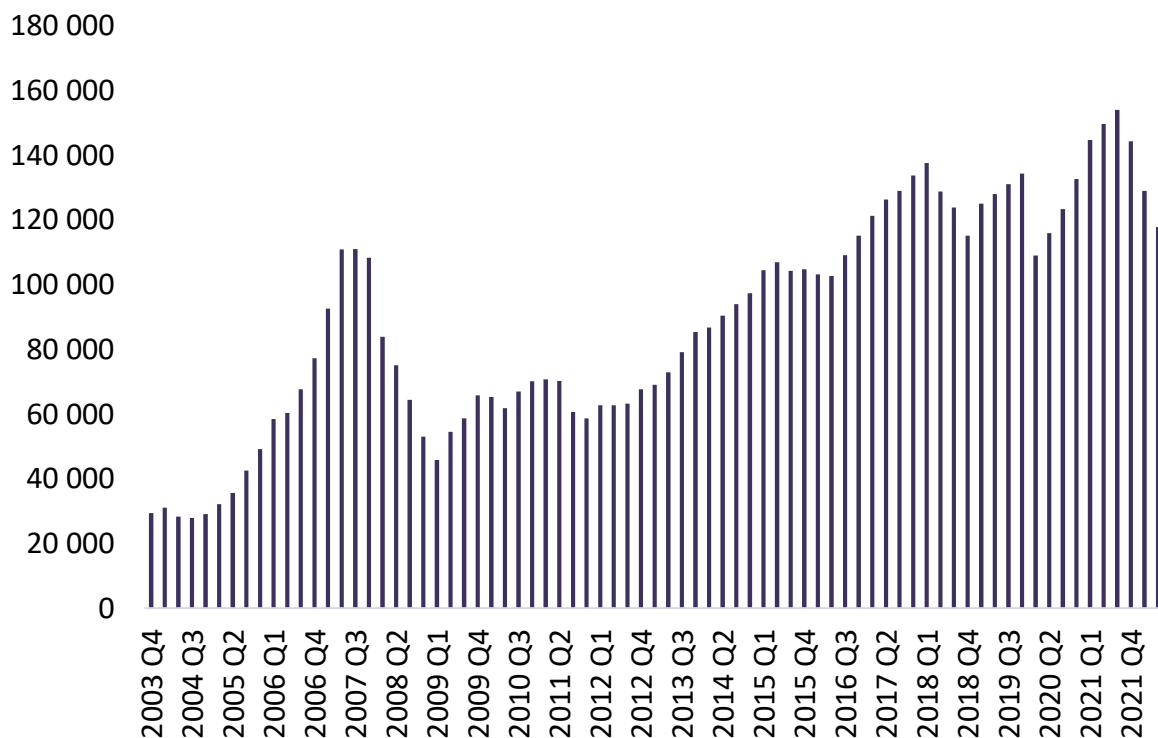

Udział udziałów lub jednostek uczestnictwa w funduszach inwestycyjnych w aktywach gospodarstw domowych

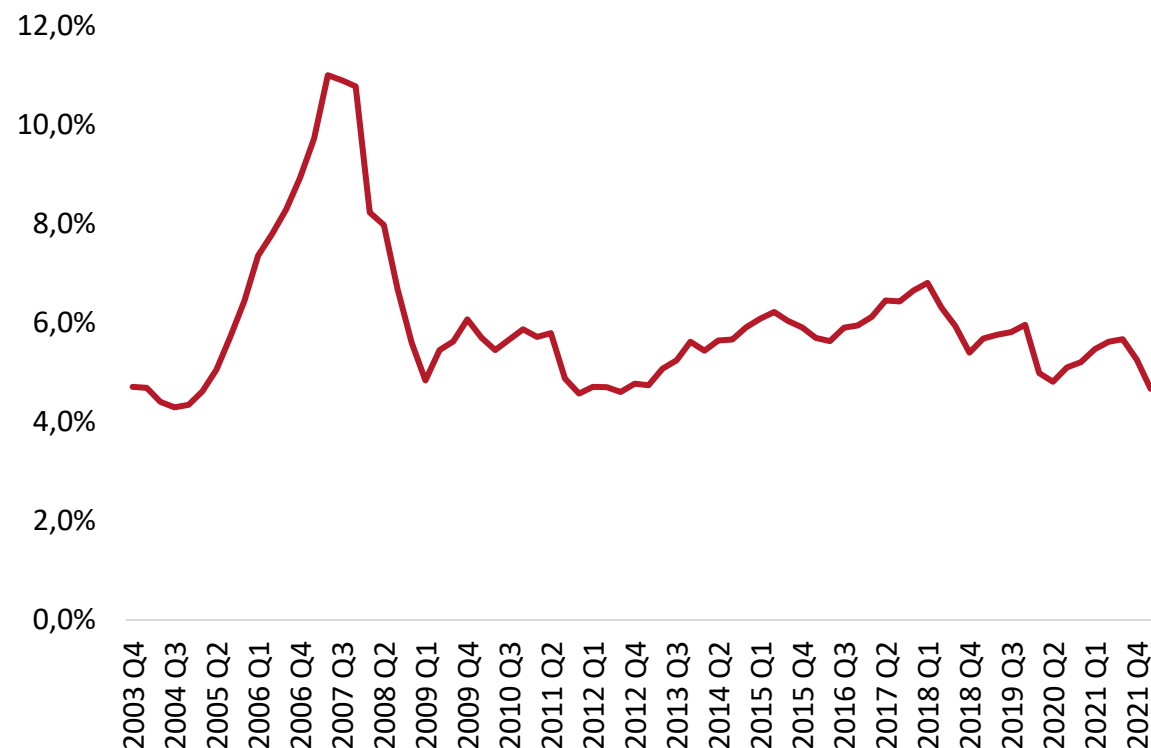

Suma rynkowych aktywów emerytalnych w aktywach gospodarstw domowych

Suma uprawnień emerytalno-rentowych, należności funduszy emerytalno-rentowych od podmiotów nimi zarządzających oraz uprawnień do świadczeń innych niż emerytalno-rentowe w aktywach finansowych gospodarstw domowych.

Uprawnienia emerytalno-rentowe, należności funduszy emerytalno-rentowych od podmiotów nimi zarządzających oraz uprawnienia do świadczeń innych niż emerytalno-rentowe (mln PLN)

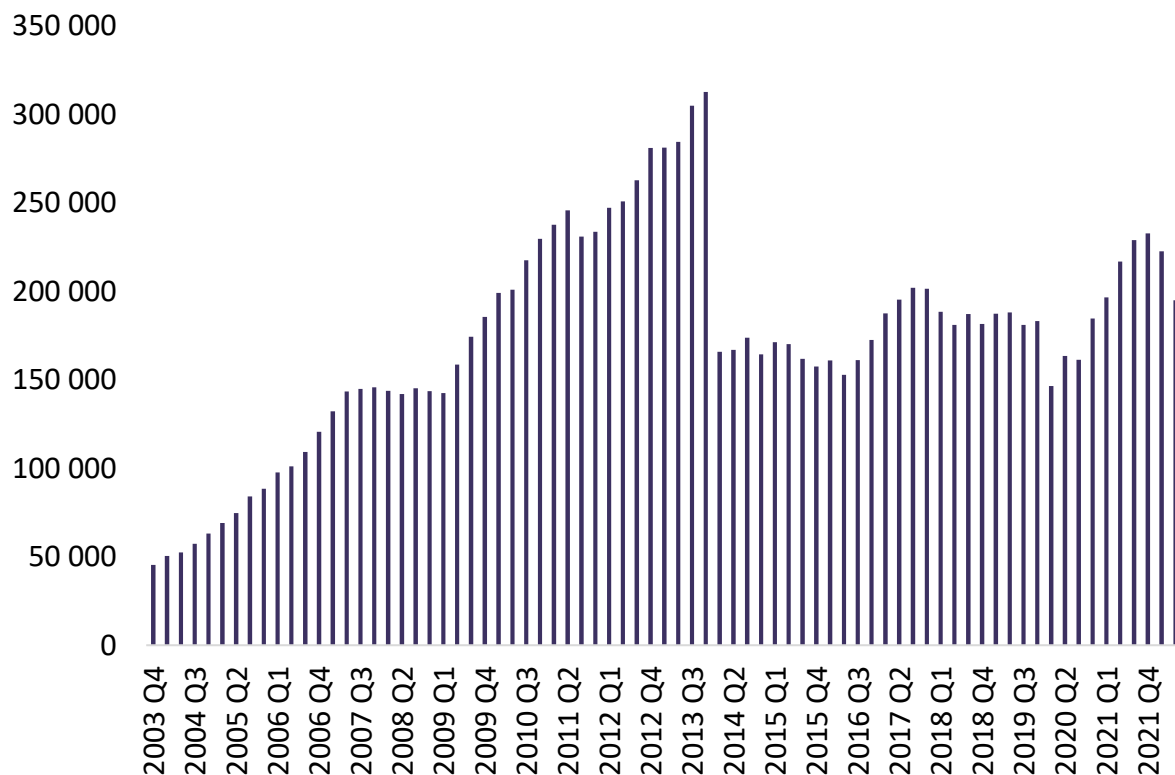

Uprawnienia emerytalno-rentowe, należności funduszy emerytalno-rentowych od podmiotów nimi zarządzających oraz uprawnienia do świadczeń innych niż emerytalno-rentowe jako % PKB

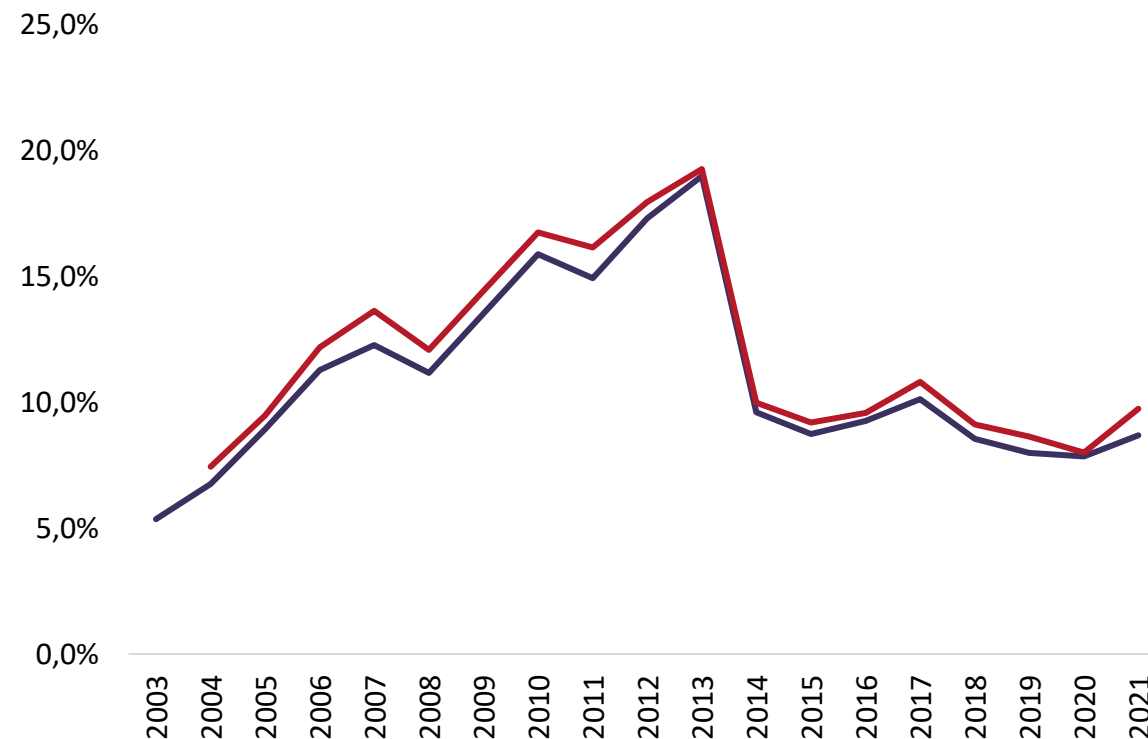

Oszczędności emerytalne, porównanie Polski na tle międzynarodowym, partycypacja w dobrowolnych planach emerytalnych w wybranych krajach OECD



Spis treści

Aktywa finansowe
gospodarstw domowych

Zagregowane składniki
aktywów gosp. domowych

Oszczędności emerytalne

Analiza oszczędności

Stan kont emerytalnych (I filar) ogółem i średni stan kont za okres do końca II kwartału 2022 r. wg roku urodzenia

Średni stan kont emerytalnych (I filar) na koniec II kwartału 2022 r. wg roku urodzenia

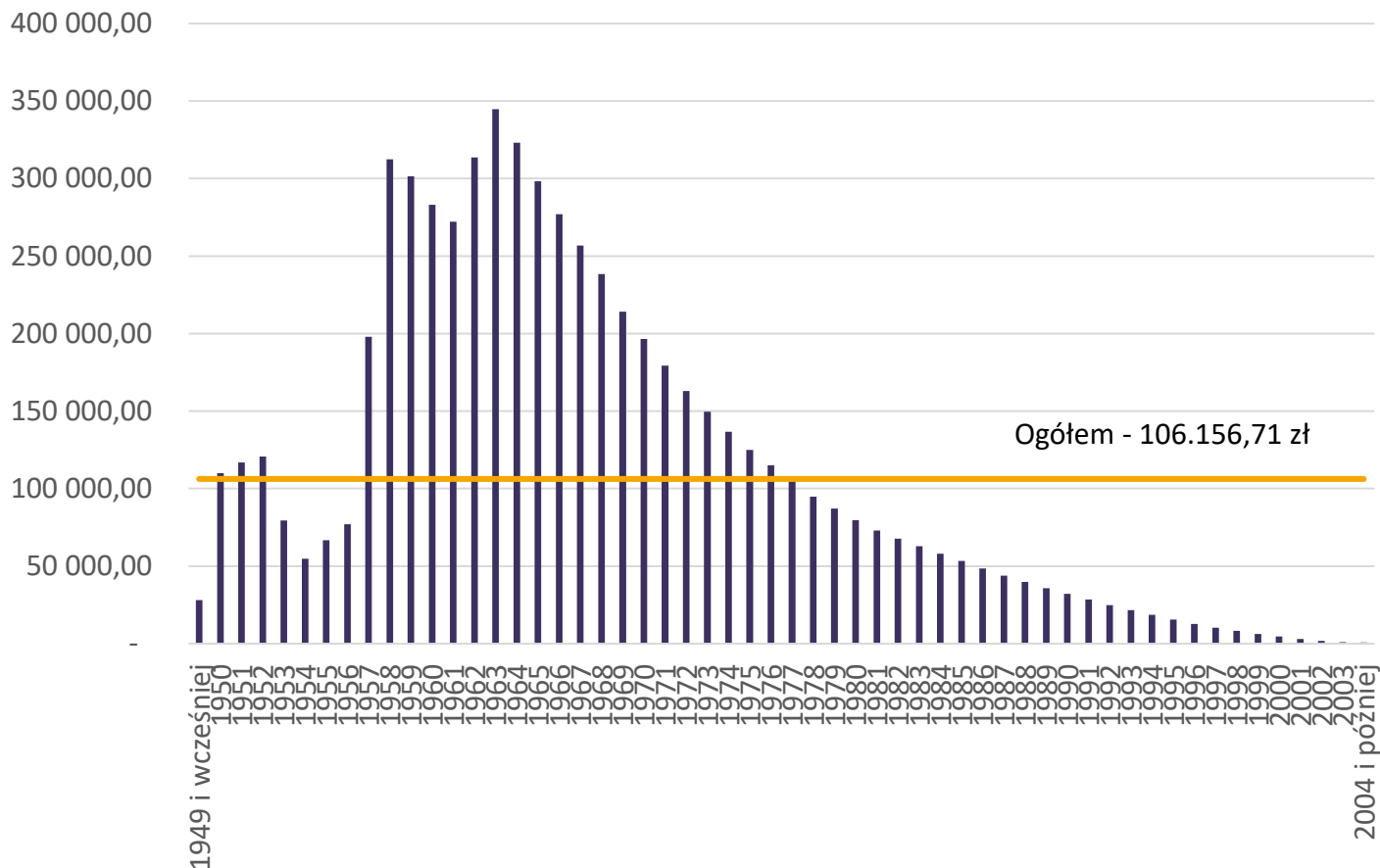

Stan kont emerytalnych ogółem (mld zł)

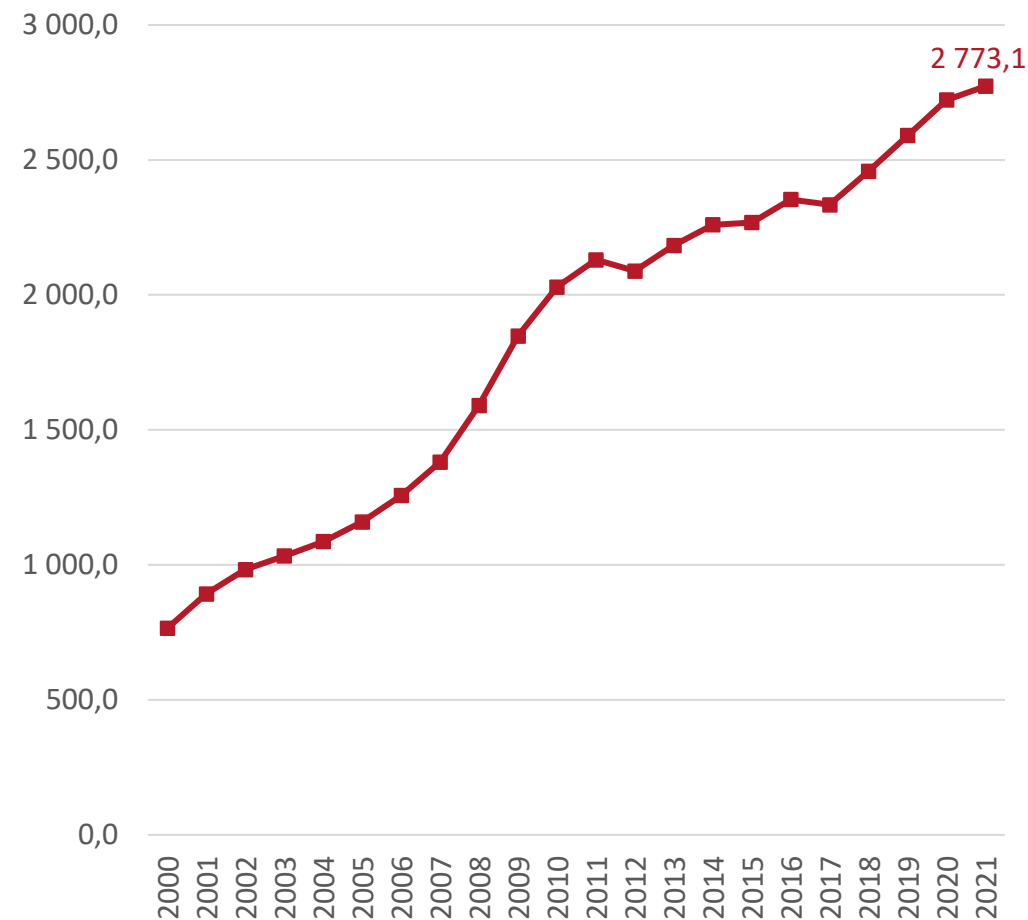

Stan subkont emerytalnych ogółem i średni stan subkont za okres do końca II kwartału 2022 r. wg roku urodzenia

Średni stan subkont emerytalnych na koniec II kwartału 2022 r. wg roku urodzenia

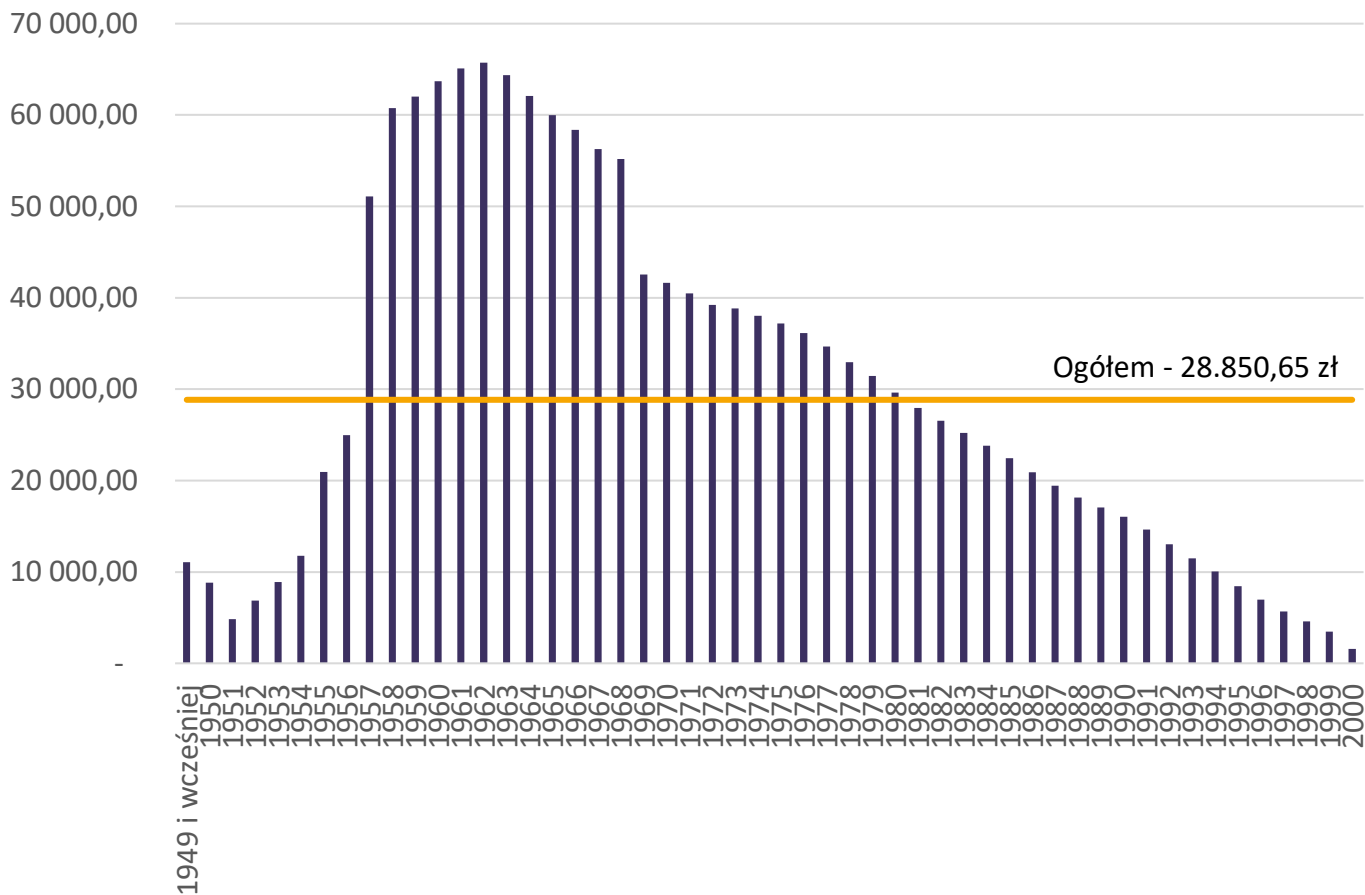

Stan subkont emerytalnych ogółem (mld zł)

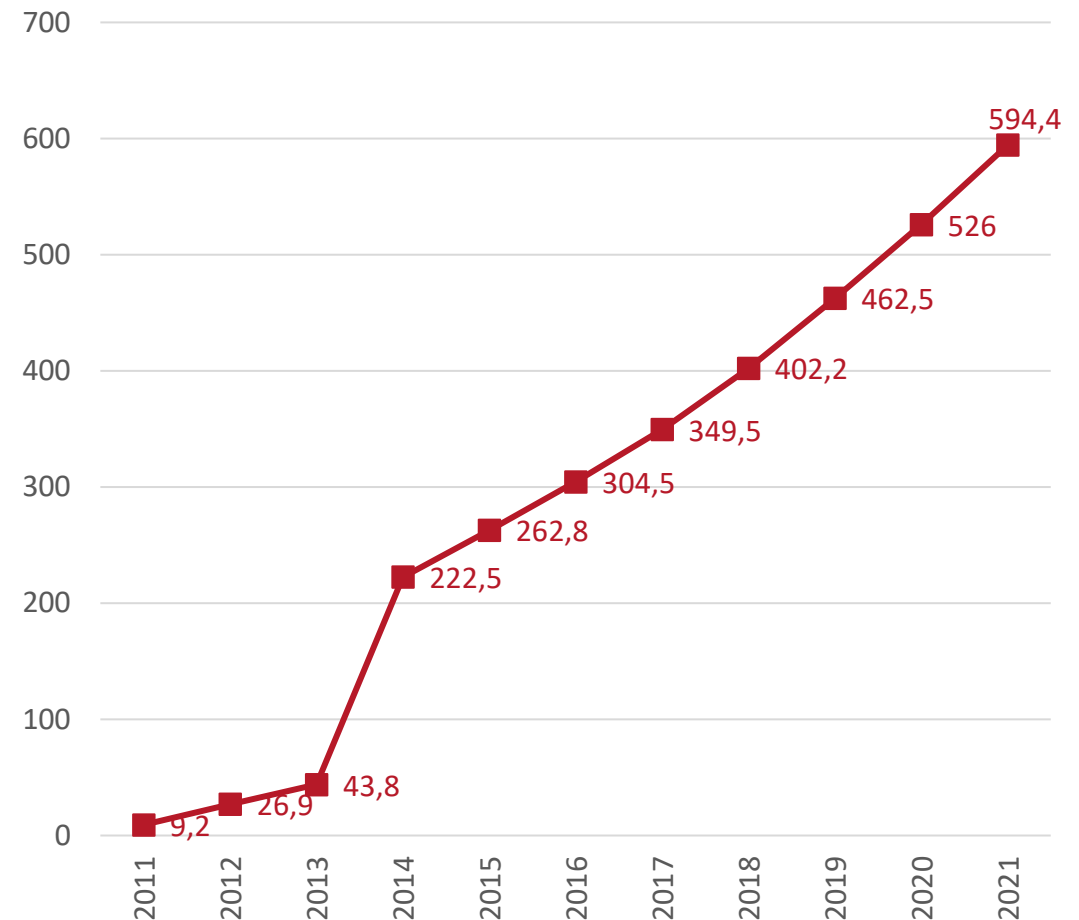

Otwarte fundusze emerytalne (OFE) – wartość aktywów, liczba uczestników, liczba rachunków na koniec października 2022 r.

Otwarty fundusz emerytalny	Liczba członków	Różnica rdr.	Różnica mdm.
AEGON OFE	1 688 846	-1,88%	-0,15%
Allianz Polska OFE	997 795	-1,23%	-0,10%
Aviva OFE Aviva Santander	2 349 763	-2,23%	-0,19%
Generali OFE	926 458	-1,30%	-0,10%
Nationale-Nederlanden OFE	2 823 589	-1,57%	-0,13%
PKO BP Bankowy OFE	866 084	-1,46%	-0,13%
OFE Pocztylion	541 523	-1,35%	-0,09%
OFE PZU "Złota Jesień"	2 236 120	-2,20%	-0,18%
NNLife OFE	1 456 868	-1,59%	-0,12%
UNIQA OFE	1 043 981	-3,18%	-0,13%
Razem	14 931 027	-0,29%	-0,14%

Otwarty fundusz emerytalny	Liczba rachunków ogółem	w tym: martwe rachunki	Udział martwych rachunków w łącznej liczbie rachunków członkowskich
AEGON OFE	1 758 309	20 045	1,1%
Allianz Polska OFE	1 052 665	7 659	0,7%
Aviva OFE Aviva Santander	2 422 176	5 132	0,2%
Generali OFE	935 192	7 790	0,8%
Nationale-Nederlanden OFE	2 857 125	12 082	0,4%
PKO BP Bankowy OFE	883 461	8 803	1,0%
OFE Pocztylion	542 670	9 357	1,7%
OFE PZU "Złota Jesień"	2 266 032	20 480	0,9%
NNLife OFE	1 466 017	11 753	0,8%
UNIQA OFE	1 073 329	1 602	0,1%
Razem	15 256 976	104 703	0,7%



Wartość aktywów netto funduszy zdefiniowanej daty wyniosła na koniec III kwartału br. 9.580 mln PLN

Wartość aktywów wzrosła w ujęciu kwartalnym o 6,8%, w ujęciu rocznym wzrost wyniósł 45,5%.

Wartość aktywów netto funduszy zdefiniowanej daty
(mln PLN)

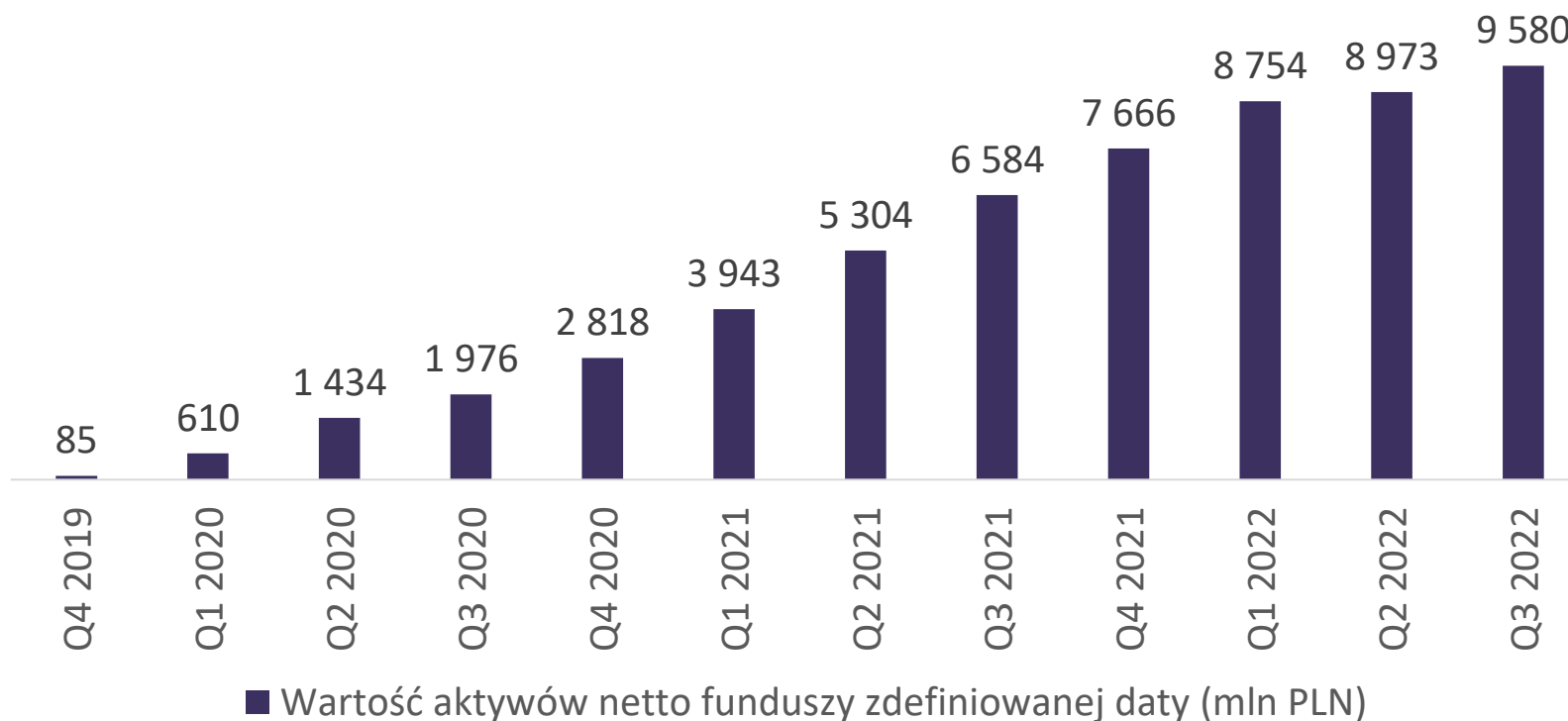

IKE i IKZE – liczba rachunków, wartość na koniec roku

Na koniec 2021 r. liczba Indywidualnych Kont Emerytalnych wyniosła 796.489 sztuk i była o 7,4% wyższa niż rok wcześniej. Wartość aktywów zgromadzonych w IKE ukształtowała się na poziomie 13.466.246 tys. zł, o 12,9% więcej niż w 2020 r. Średnia wysokość wpłaty w 2021 r. wyniosła 5,0 tys. zł (+4,2% rdr.).

W przypadku Indywidualnych Kont Zabezpieczenia Emerytalnego wartość aktywów na koniec 2021 r. wyniosła 5.976.752 tys. zł, co oznacza wzrost w ujęciu rocznym o 30,4%. Liczba IKZE wzrosła o 13,5%, do 462.651 sztuk, a średnia wysokość wpłaty wyniosła 4,6 tys. zł (+9,5% rdr.).

Liczba rachunków IKZE i ich wartość na koniec roku

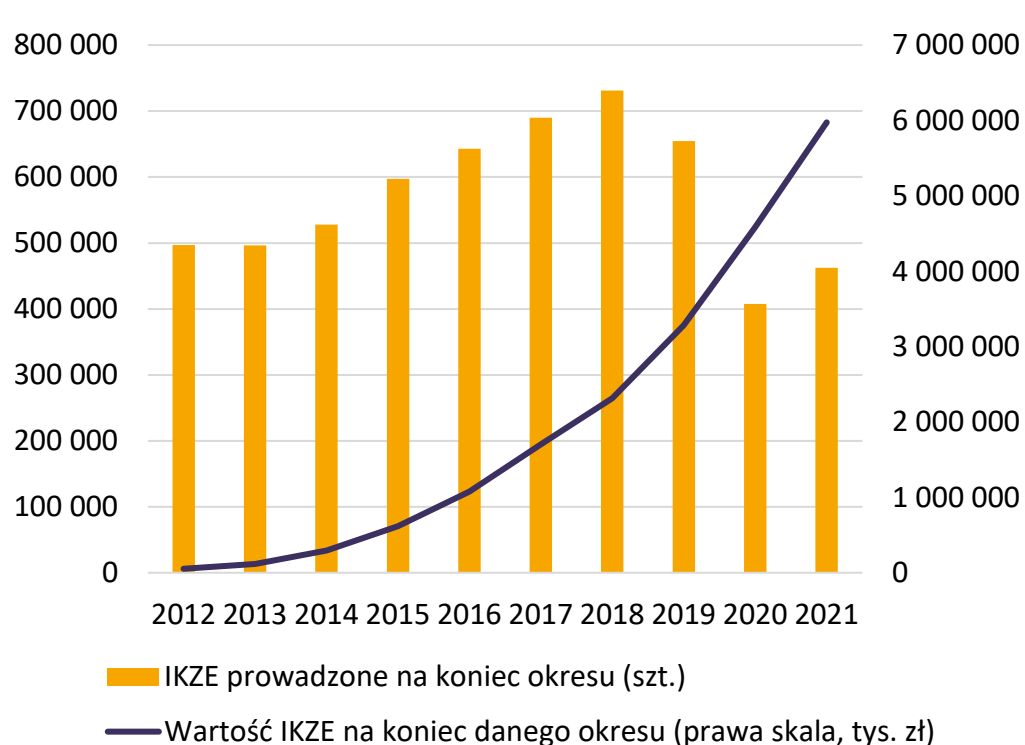

Liczba rachunków IKE i ich wartość na koniec roku

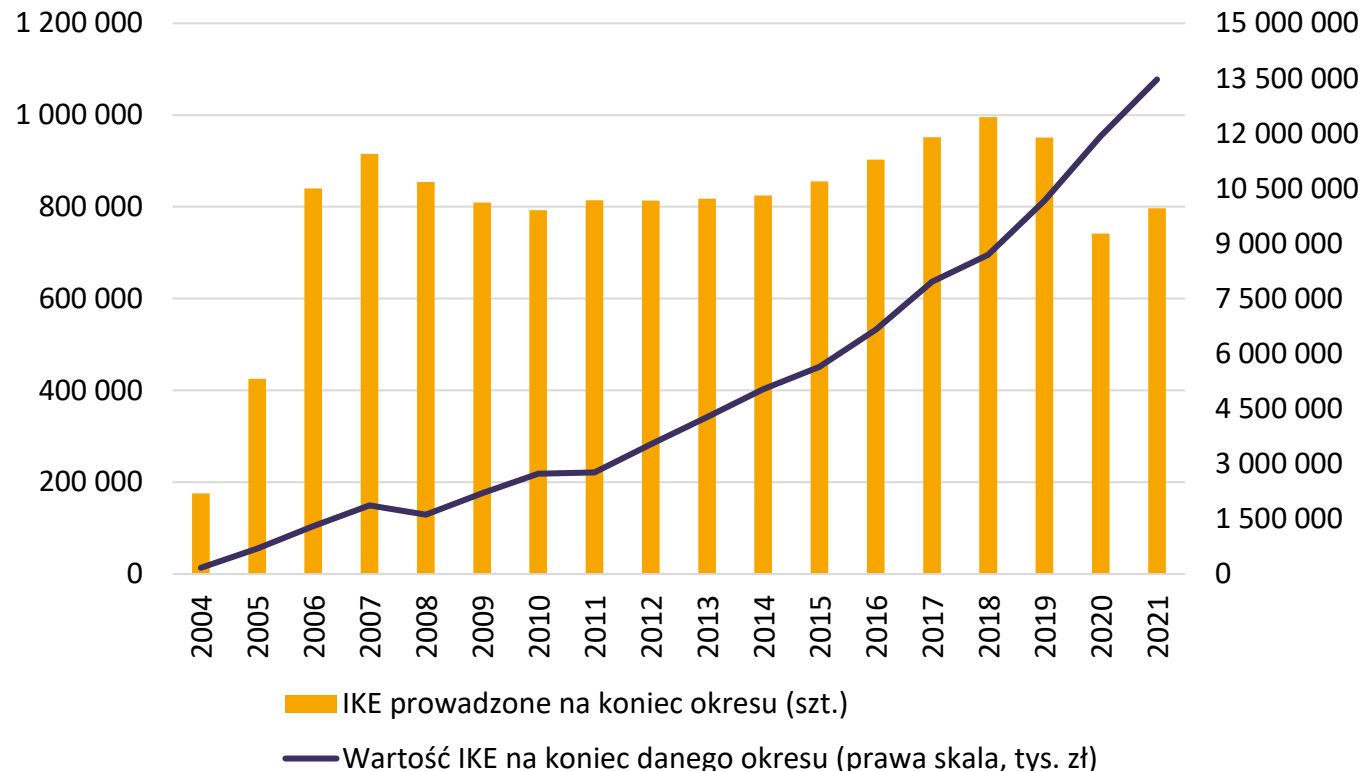

Na koniec 2021 r. Fundusz Rezerwy Demograficznej miał zgromadzone aktywa w wysokości 40.752 mln PLN, tj. o 2,9% więcej niż rok wcześniej. Aktywa nie wróciły jednak jeszcze do poziomu notowanego przed wybuchem pandemii koronawirusa. Głównym składnikiem aktywów były bony, obligacje i inne papiery wartościowe Skarbu Państwa, których udział w całości aktywów wyniósł 75,2%. Stopa zwrotu z całości zarządzanych przez FRD aktywów w 2021 r. wyniosła -3,53%, wobec +3,05% rok wcześniej – ubiegłoroczny spadek stopy zwrotu był pierwszym od 2008 roku.

Wartość aktywów Funduszu Rezerwy Demograficznej
(mln PLN)

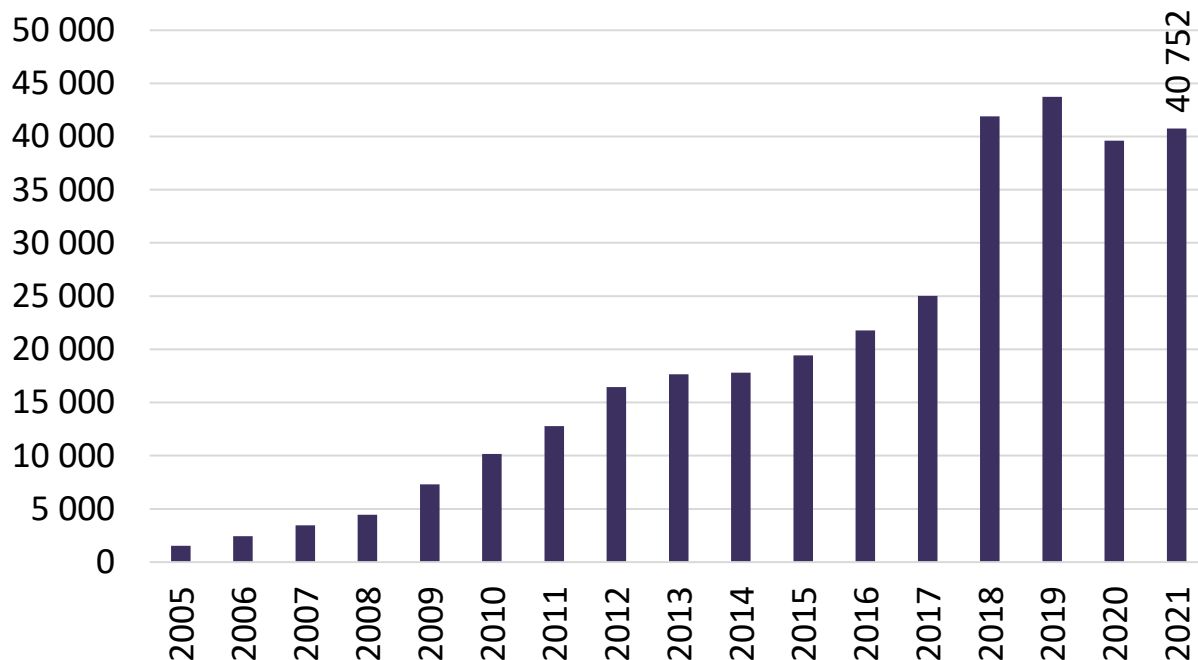

Stopa zwrotu z całości zarządzanych przez FRD aktywów

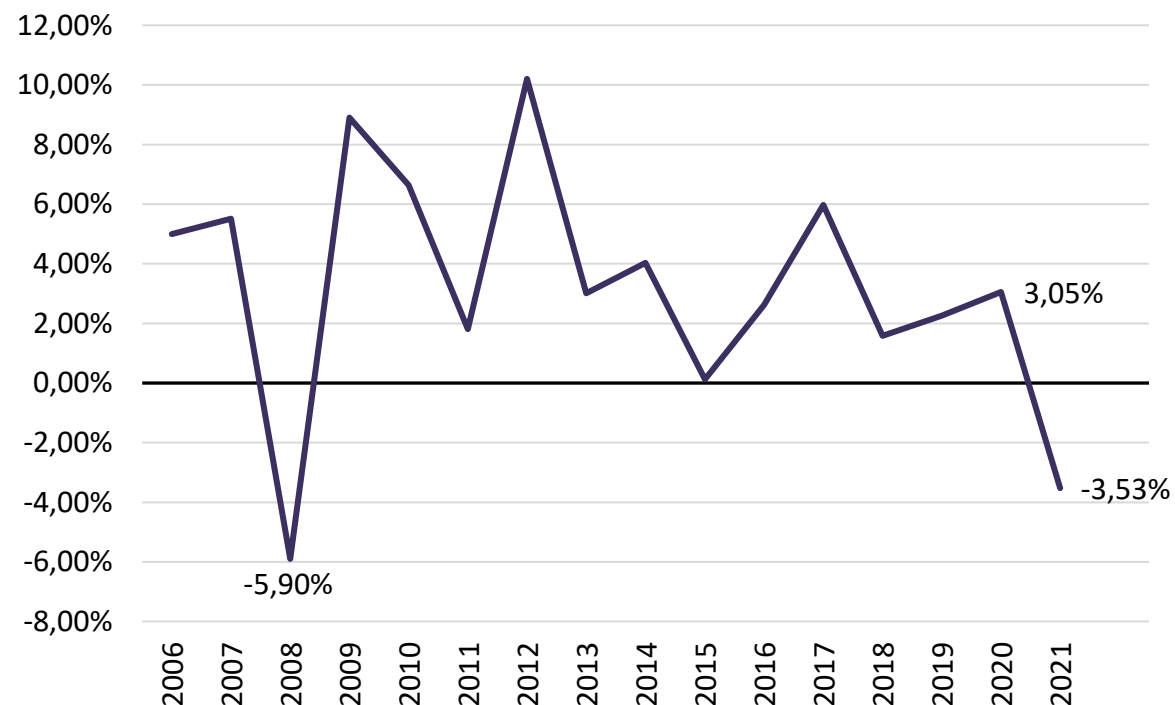

Fundusz Rezerwy Demograficznej (FRD), powołany został ustawą z dnia 13 października 1998 r. o systemie ubezpieczeń społecznych. Głównym celem utworzenia Funduszu było zwiększenie bezpieczeństwa wypłacalności świadczeń z ubezpieczenia emerytalnego. Fundusz Rezerwy Demograficznej pełni rolę funduszu rezerwowego dla funduszu emerytalnego wyodrębnionego w FUS.



Aktywa w autonomicznych i pracowniczych funduszach emerytalnych

Aktywa w pracowniczych planach emerytalnych nigdy nie przekroczyły 1% PKB, a od co najmniej 2008 roku kształtują się w okolicach 0,10% PKB. To znacznie, znacznie mniej niż wynosi średnia krajów OECD, która na koniec 2019 r. ukształtowała się na poziomie 38,1%. W autonomicznych funduszach emerytalnych w Polsce, na koniec 2020 r., zgromadzono aktywa na poziomie 6,5% PKB, czyli o 36,1 p. proc. mniej niż wynosi średnia OECD.

Aktywa w autonomicznych planach emerytalnych (jako % PKB)

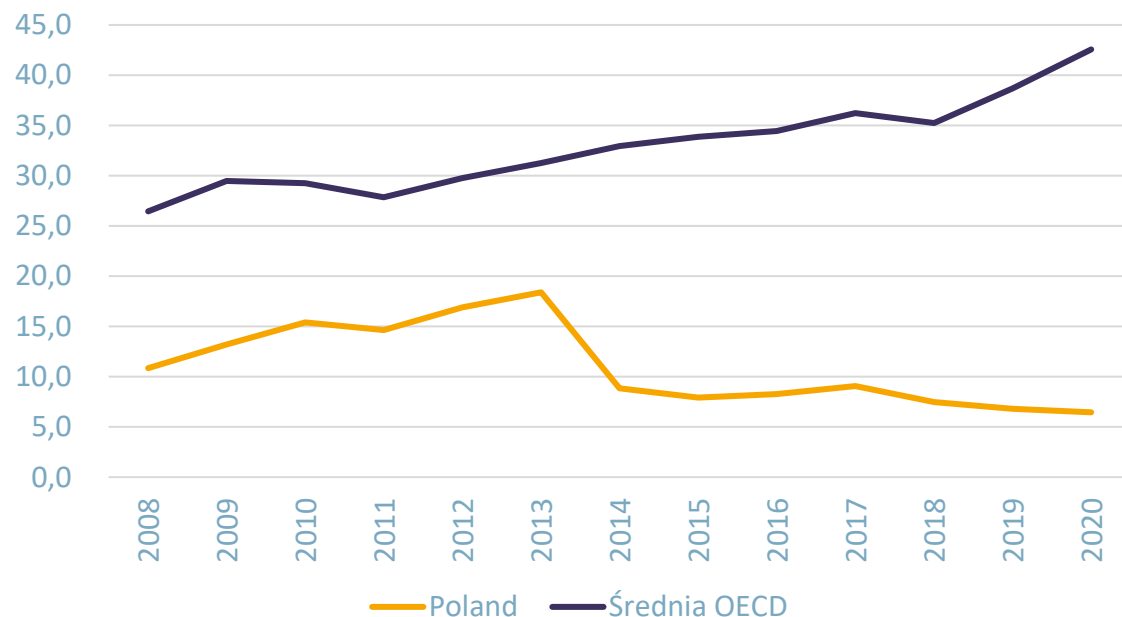

Aktywa w pracowniczych planach emerytalnych (jako % PKB)

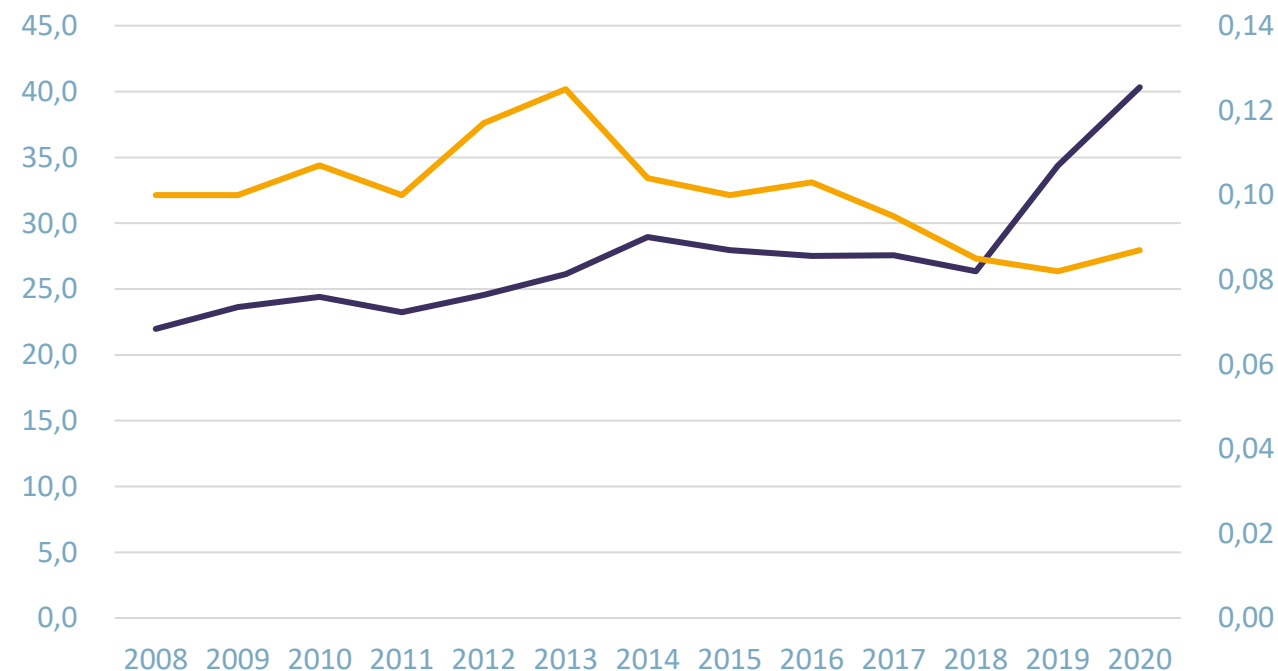

OECD klasyfikuje autonomiczne fundusze emerytalne jako fundusze prawnie oddzielone od zawodowego planu emerytalnego.



Prywatne aktywa emerytalne w Polsce jako % PKB na tle wybranych krajów

Prywatne aktywa emerytalne, wyrażone jako % PKB, wyniosły w Polsce na koniec 2020 r. 7,9%, co było jednym z niższych wyników wśród krajów OECD. Najlepszy wynik odnotowano w Danii, gdzie prywatne aktywa emerytalne stanowiły ponad 229% tamtejszego PKB.

Prywatne aktywa emerytalne jako % PKB na koniec 2020 r.

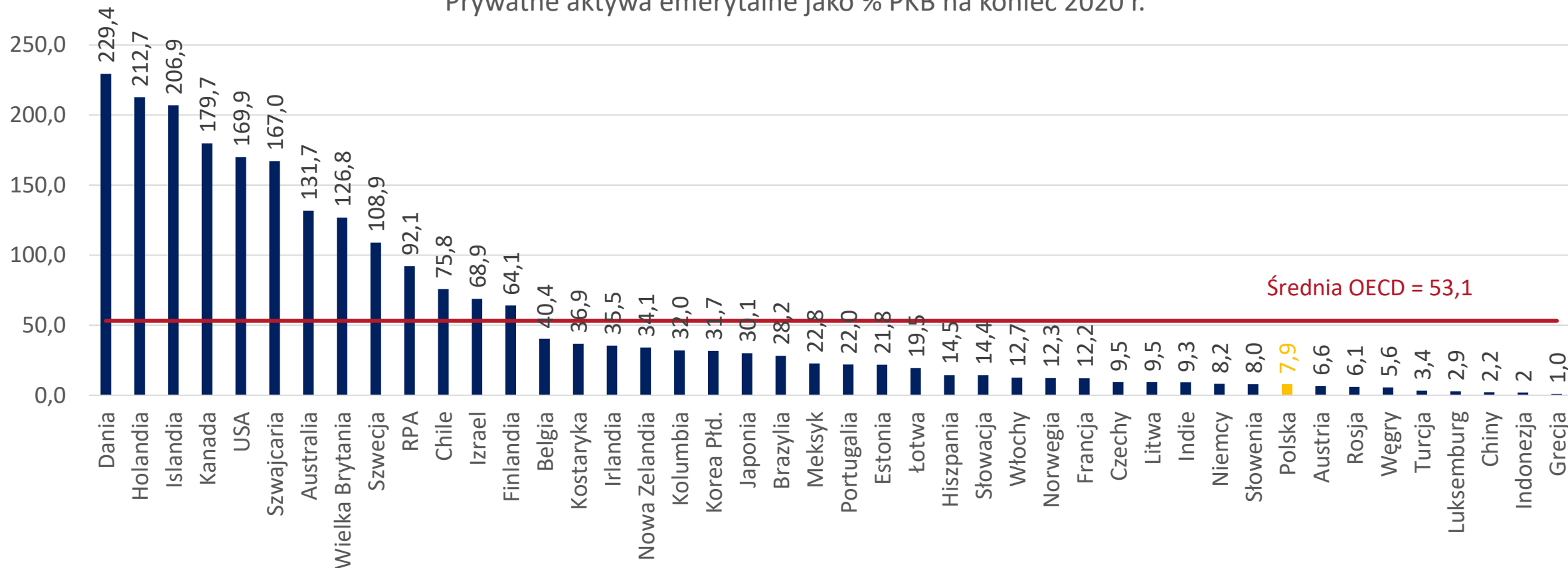

Składki emerytalne jako % PKB w Polsce na tle krajów OECD

Składki emerytalne jako % PKB w Polsce na tle średniej krajów OECD

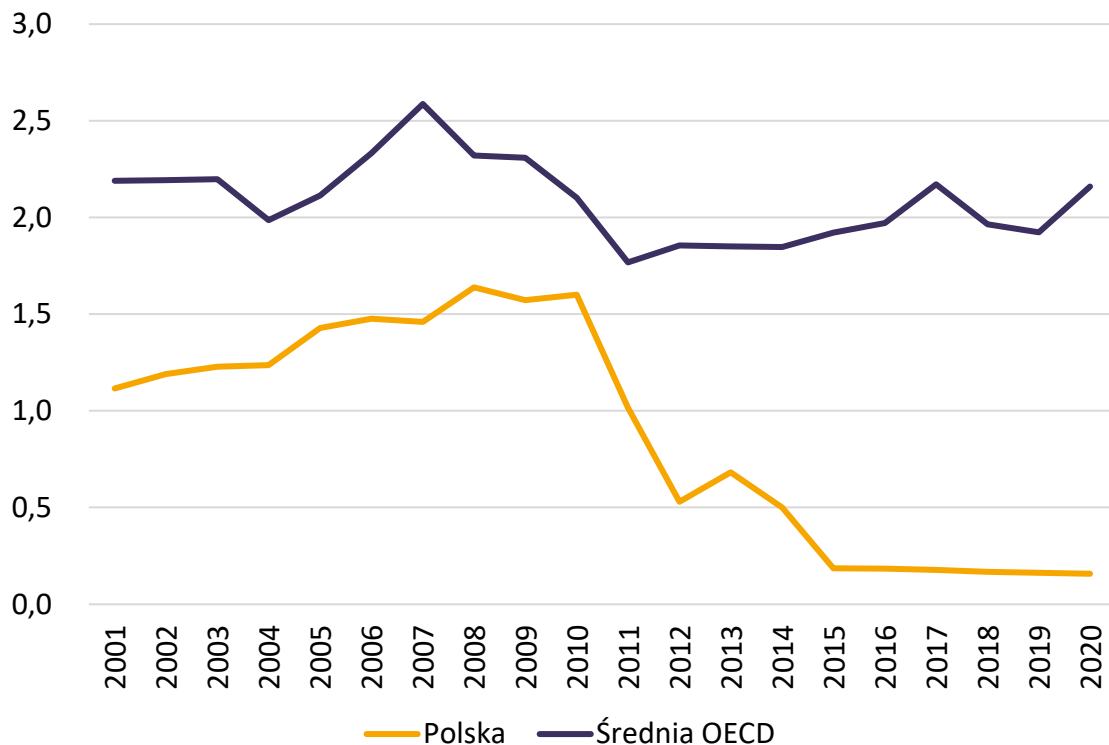

Składki emerytalne jako % PKB w krajach OECD w 2018 r.

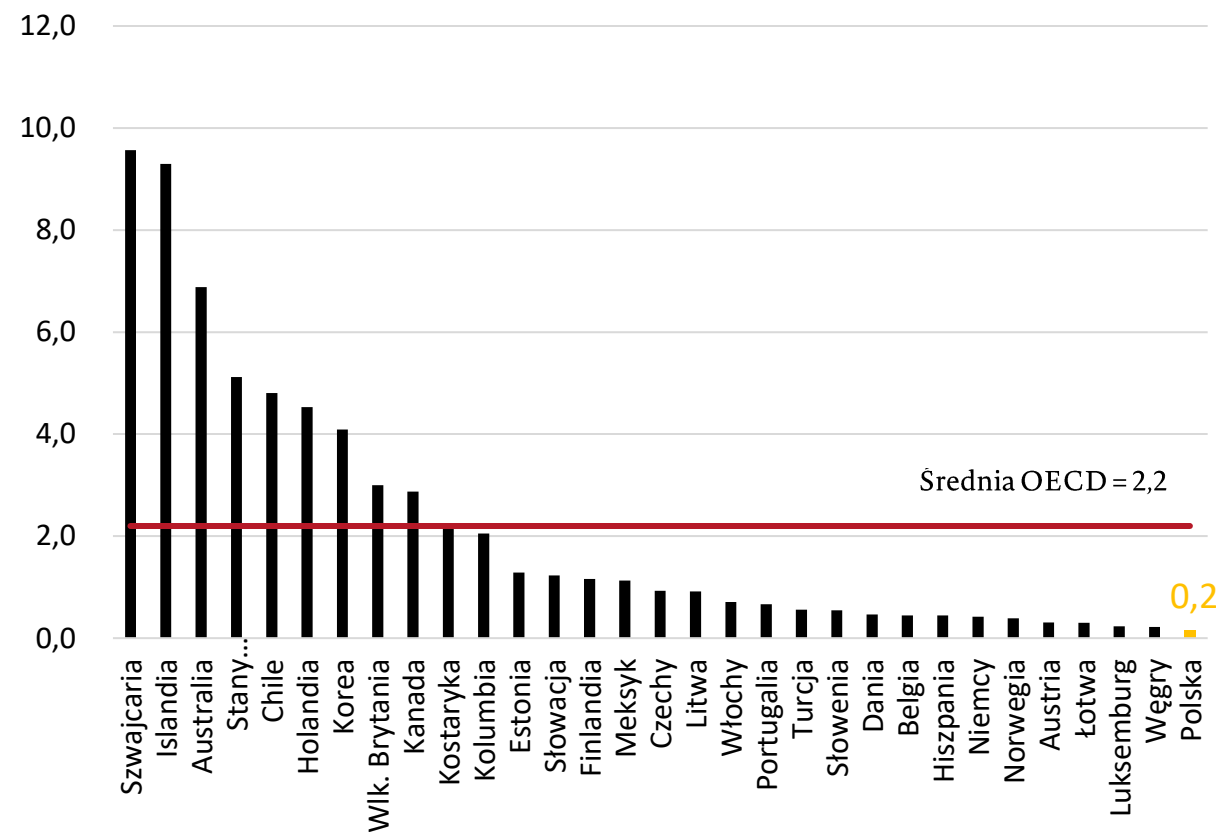

Partycypacja w dobrowolnych planach emerytalnych w wybranych krajach OECD - Stany Zjednoczone

USA: partycypacja w systemie defined contribution

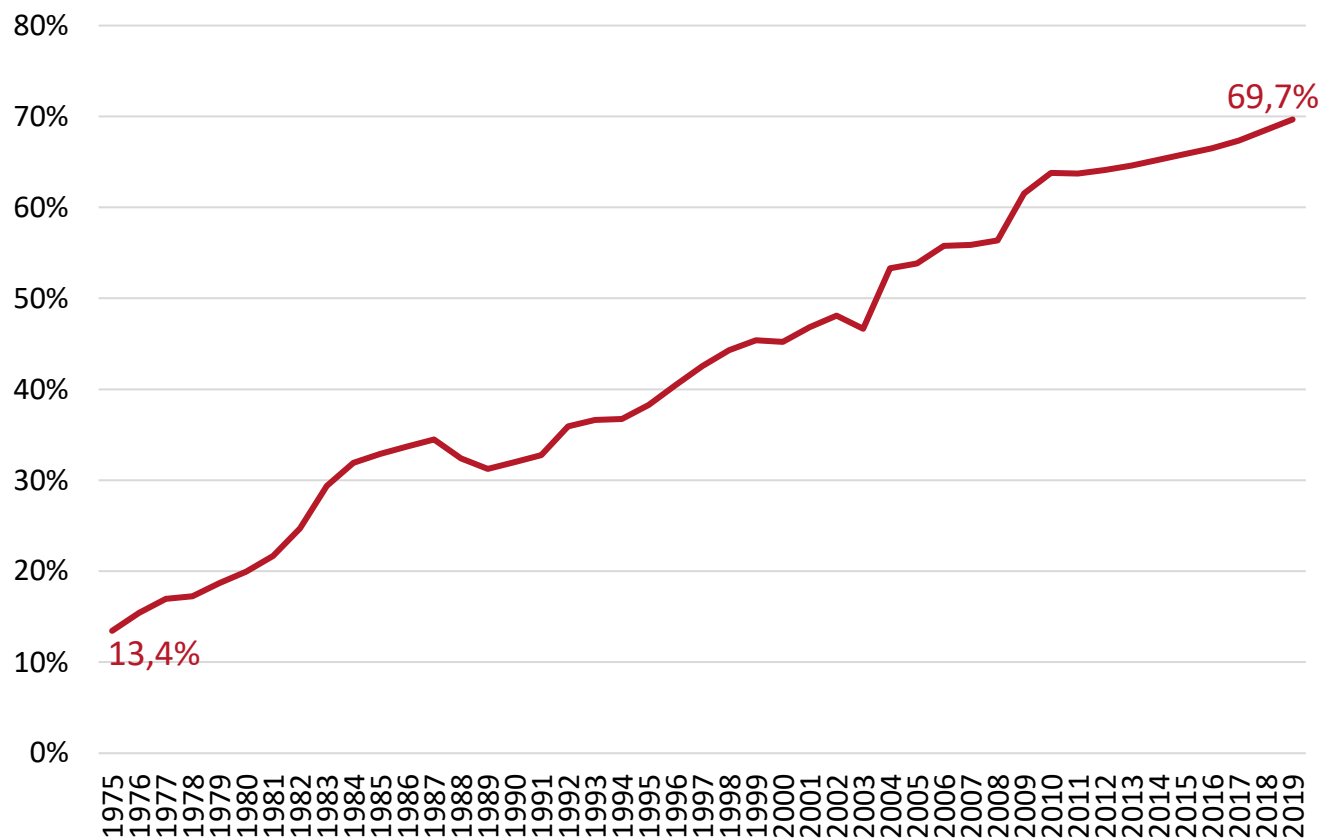

W USA plany defined contribution zaczęły się pojawiać w latach 70-ych XX wieku. Początkowo były dostępne dla niewielkiej części pracowników.

O dostępności tej formy oszczędzania na emeryturę w USA decyduje oferowanie planu przez pracodawcę.

Partycypacja liczona jest jako liczba uczestników następujących programów: 401(k) oraz 403(b) odpowiednik dla nonprofit institutions, 457(b) odpowiednik dla governmental employers oraz 401(a) plans do Total Nonfarm Payroll.



Partycypacja w dobrowolnych planach emerytalnych w wybranych krajach OECD - Wielka Brytania

Wlk. Brytania: partycypacja w workplace pension schemes

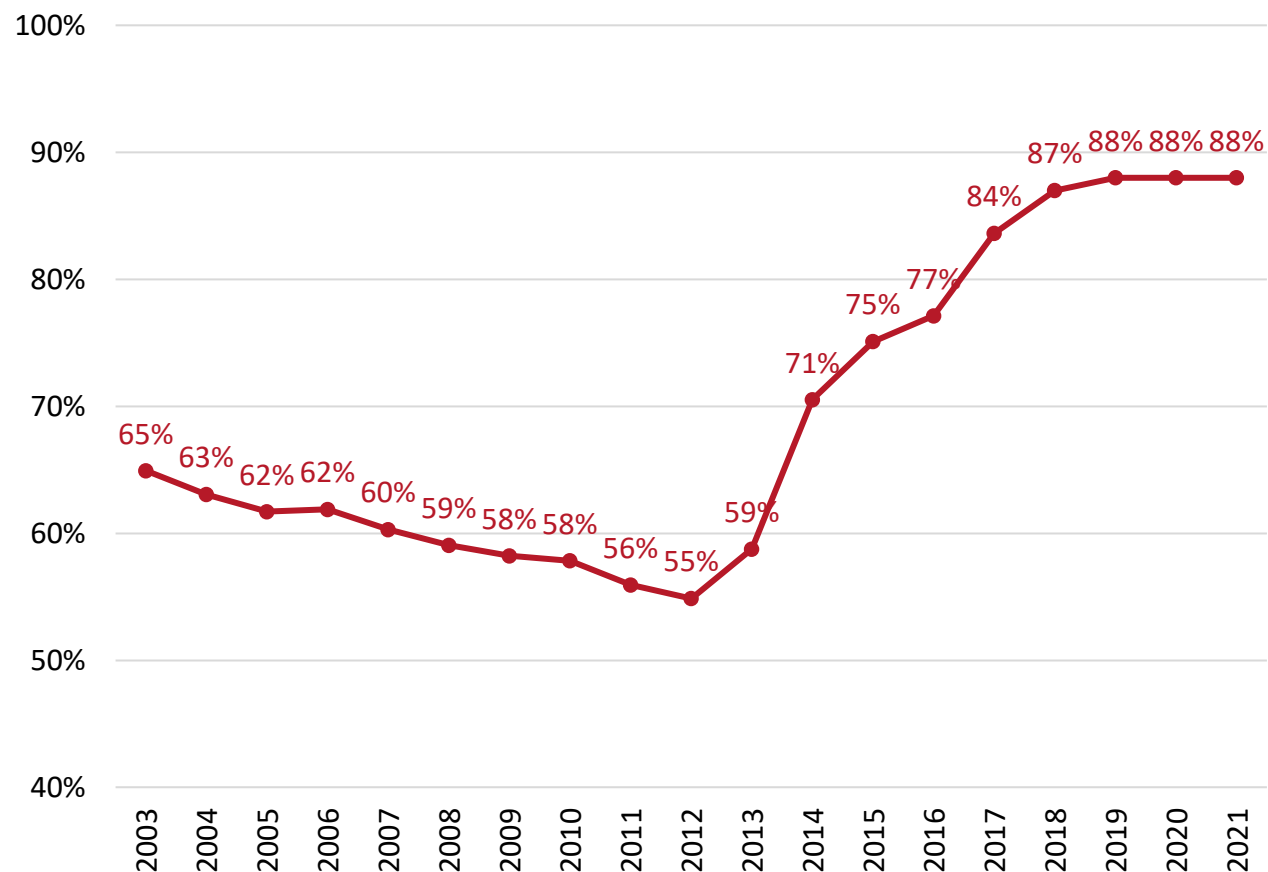

Automatyczny zapis wprowadzono w 2012 i rozszerzano jego zakres do 2018, od największych firm do najmniejszych.

Spadek w partycypacji, w latach 2003-2012, miał źródło głównie w spadającej partycypacji w sektorze prywatnym, która najmocniej spadała wśród najmniej zarabiających.

Work place pension schemes obejmuje: occupational pension schemes, group personal pensions (GPPs) and group stakeholder pensions (GSHPs)

Definicja eligible employees zmienia się regularnie, więc we wskaźniku partycypacji zmienia się zarówno licznik jak i mianownik. Definicja eligible employee zależy przede wszystkim od kryterium wiekowego i dochodowego



Partycypacja w dobrowolnych planach emerytalnych w wybranych krajach OECD – Nowa Zelandia

Nowa Zelandia: partycypacja w Kivisaver

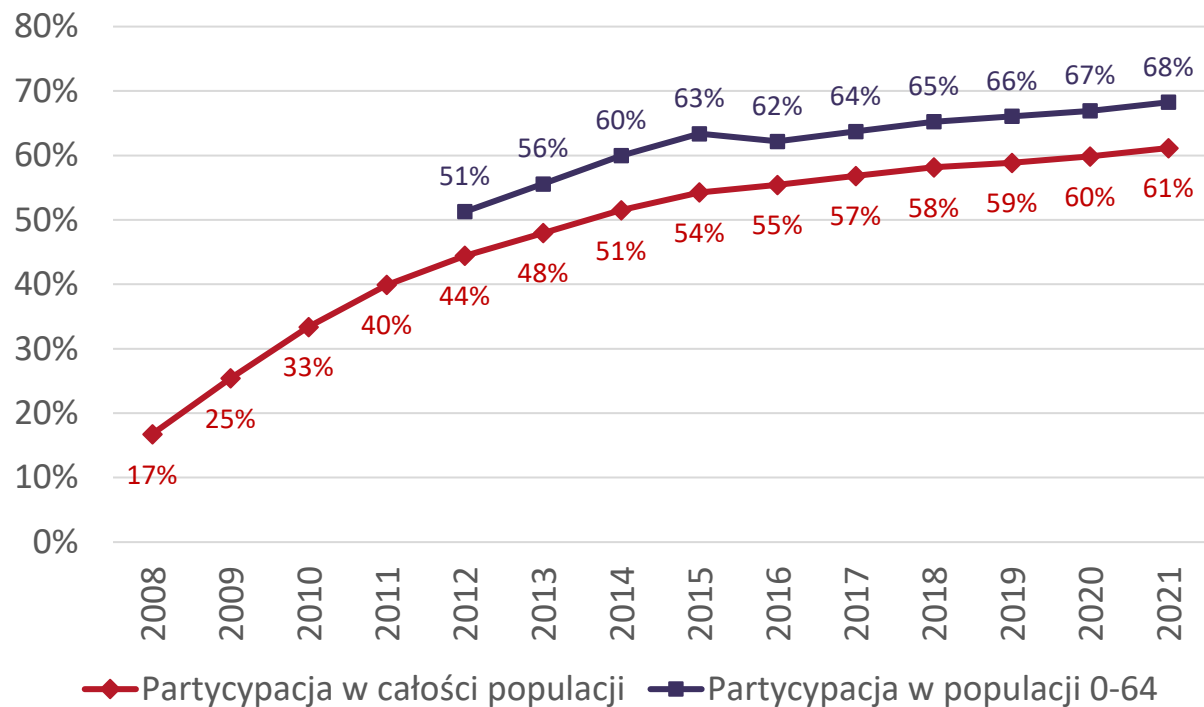

Kivisaver wprowadzono w połowie 2007.

Partycypacja w Nowej Zelandii ujmuje wszystkie osoby poniżej 65 roku życia, w tym osoby małoletnie. W Kivisaver za zgodą rodziców mogą uczestniczyć osoby w wieku poniżej 18 lat. Z ok 1,2 mln osób poniżej 18 roku życia w 2021 uczestniczy ponad 255 tys.



Partycypacja w dobrowolnych planach emerytalnych w wybranych krajach OECD - Turcja

Turcja: partycypacja w dobrowolnych ubezpieczeniach emerytalnych

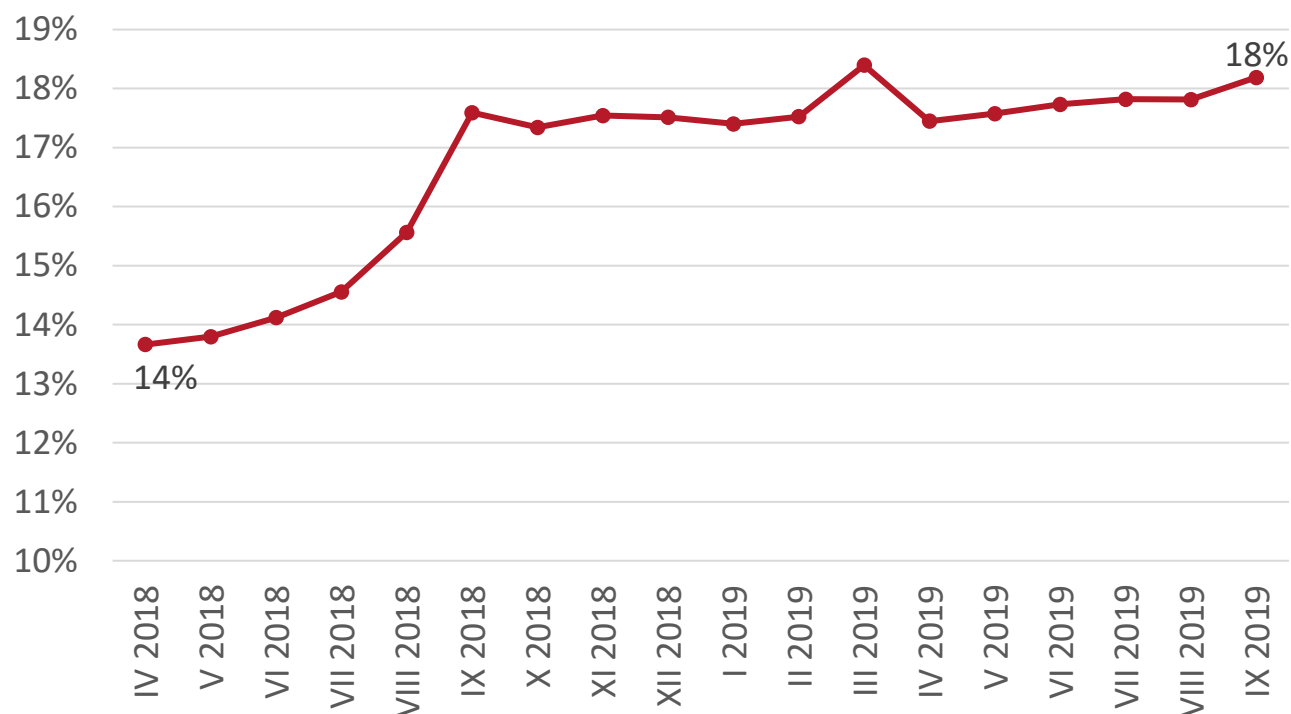

W styczniu 2003 wprowadzono dobrowolne ubezpieczenia emerytalne. Od stycznia 2017 wprowadzono obowiązkowy auto-zapis dla zatrudnionych poniżej 45 roku życia, który stopniowo rozszerzano od największych firm do najmniejszych (styczeń 2019).

Ze względu na wysoką liczbę rezygnujących z udziału w oszczędzaniu obejmowanie auto-zapisem kolejnych kategorii pracodawców nie skutkuje wzrostem partycypacji.

Partycypacja liczona jest jako liczba uczestników dobrowolnych planów emerytalnych do liczby zatrudnionych w gospodarce.



Analiza oszczędności gospodarstw domowych



Spis treści

Aktywa finansowe
gospodarstw domowych

Zagregowane składniki
aktywów gosp. domowych

Oszczędności emerytalne

Analiza oszczędności

Stopa oszczędności gospodarstw domowych – Polska na tle Unii Europejskiej

Stopa oszczędności gospodarstw domowych w Polsce wyniosła na koniec 2021 r. 2,8%, tj. była na najniższym poziomie od co najmniej 2009 r. Na tle pozostałych krajów Unii Europejskiej byliśmy najmniej oszczędzającym narodem. Spadek stopy oszczędności gospodarstw domowych odnotowano w 21 krajach spośród 24 dla których dostępne są dane, spadek wskaźnika odnotowano także w UE i strefie euro ogółem.

Stopa oszczędności gospodarstw domowych w Polsce na tle średniej UE

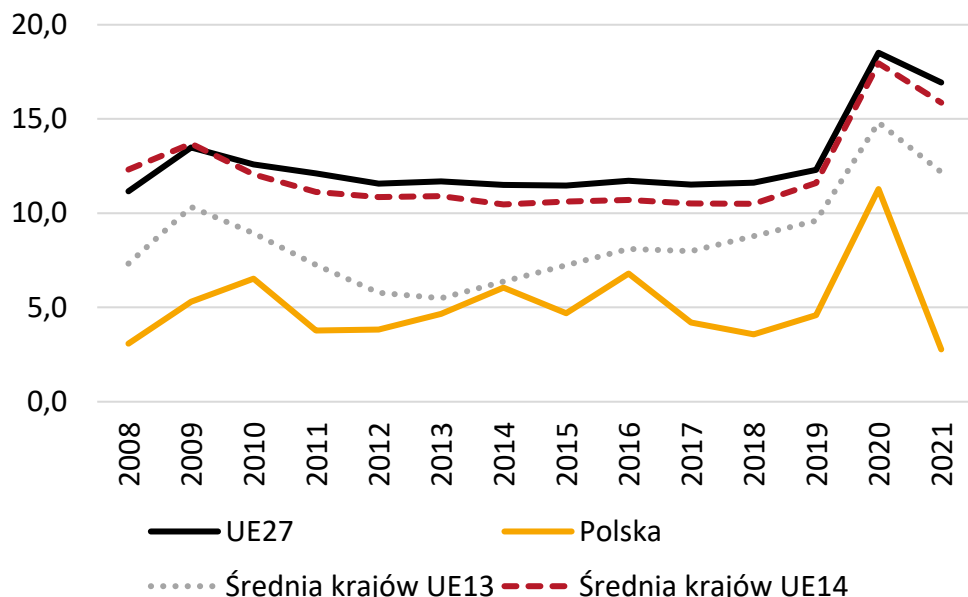

UE13 – kraje które dołączyły do UE po 2003 r. / UE14 – kraje, które były w UE przed 2004 r. (bez Wielkiej Brytanii)

Stopa oszczędności gospodarstw domowych w krajach UE na koniec 2021 r.

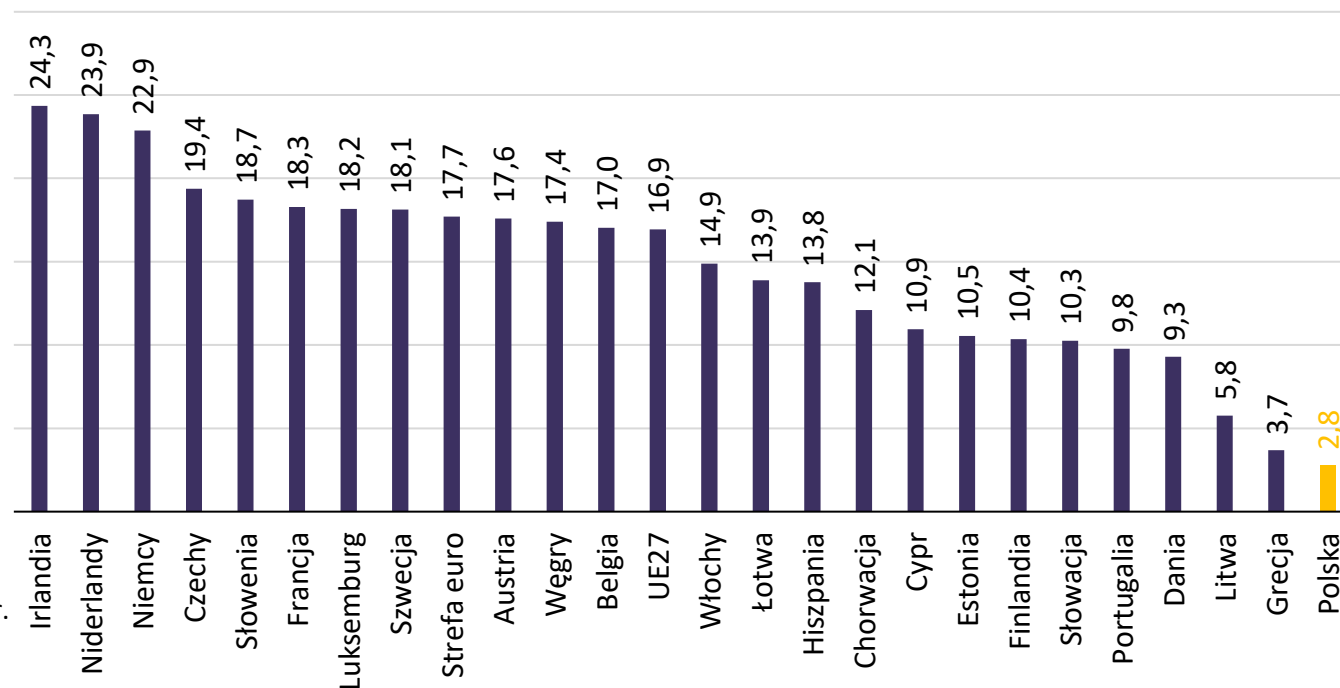

Stopa oszczędności gospodarstw domowych (oraz przedsiębiorstw niefinansowych działających na ich rzecz) przedstawia jaki procent dochodu do dyspozycji brutto pozostaje po zaspokojeniu potrzeb konsumpcyjnych. Brak oszczędzonego kapitału może być przyczyną wzrostu zadłużenia, a w dalszej perspektywie stać się barierą wzrostu gospodarczego.



Stopa oszczędności gospodarstw domowych a PKB per capita w 2021 r.

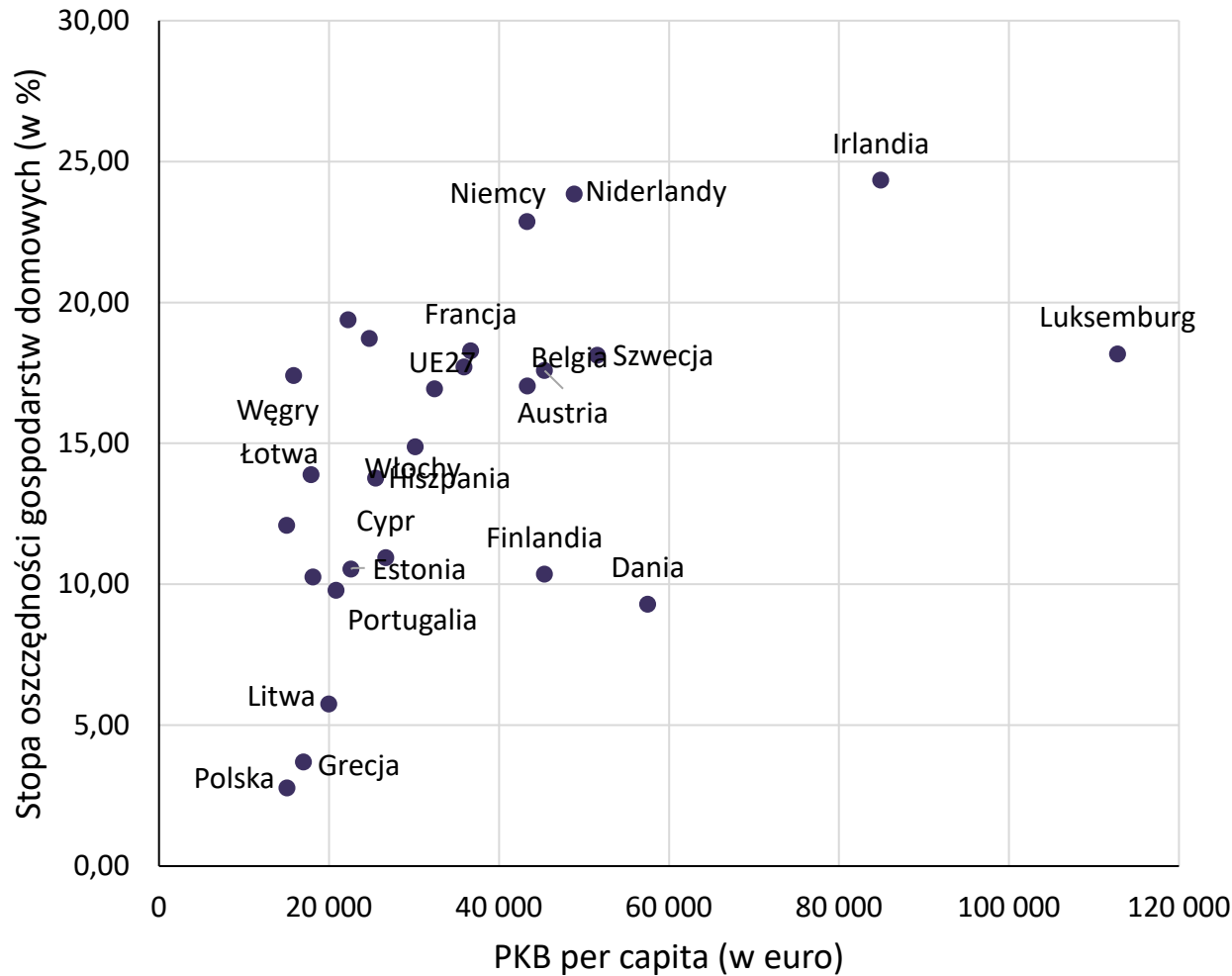

Występuje silna korelacja pomiędzy PKB per capita danego kraju a osiąganą przez ten kraj stopą oszczędności gospodarstw domowych. Im niższa wartość PKB na głowę obywatela, tym ciężiej o możliwość odkładania pieniędzy na później.



Stopa oszczędności gospodarstw domowych w Polsce na tle dochodu rozporządzalnego i realnych stóp procentowych

Stopa oszczędności gospodarstw domowych a różnica między dochodem a wydatkami

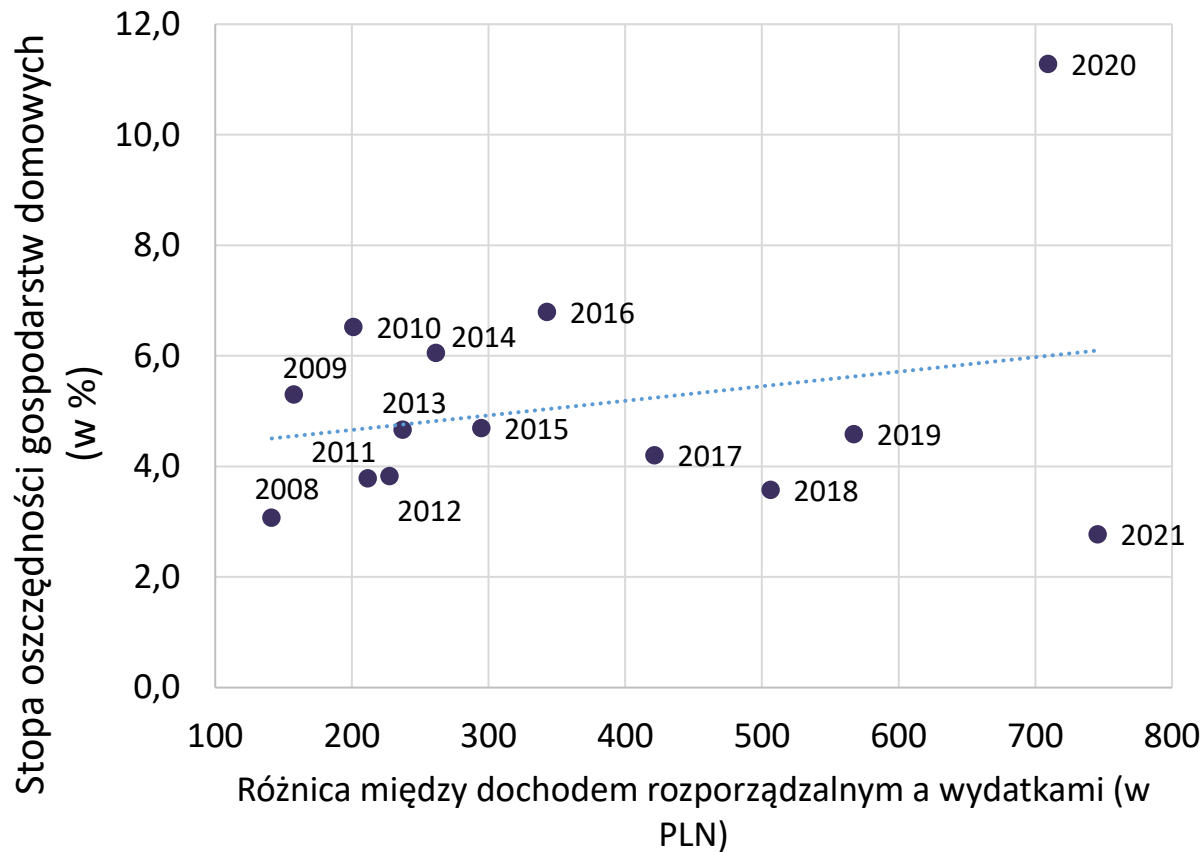

Stopa oszczędności gospodarstwo domowych na tle średniorocznej realnej stopy procentowej

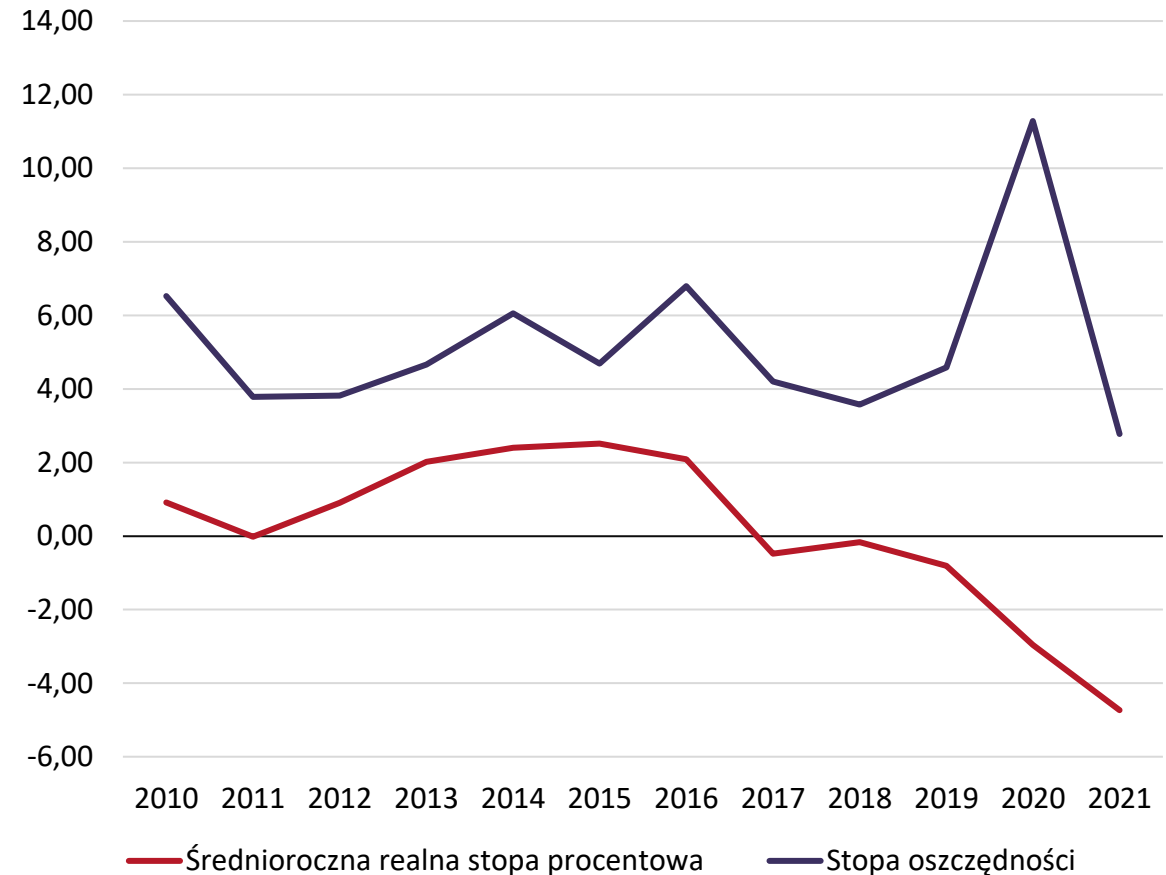

W 2020 r. 88,5% dorosłych Polaków posiadało rachunek płatniczy.

Banki obsługiwały na koniec 2020 r. prawie 41 mln rachunków rozliczeniowych

Posiadanie przynajmniej jednego rachunku płatniczego

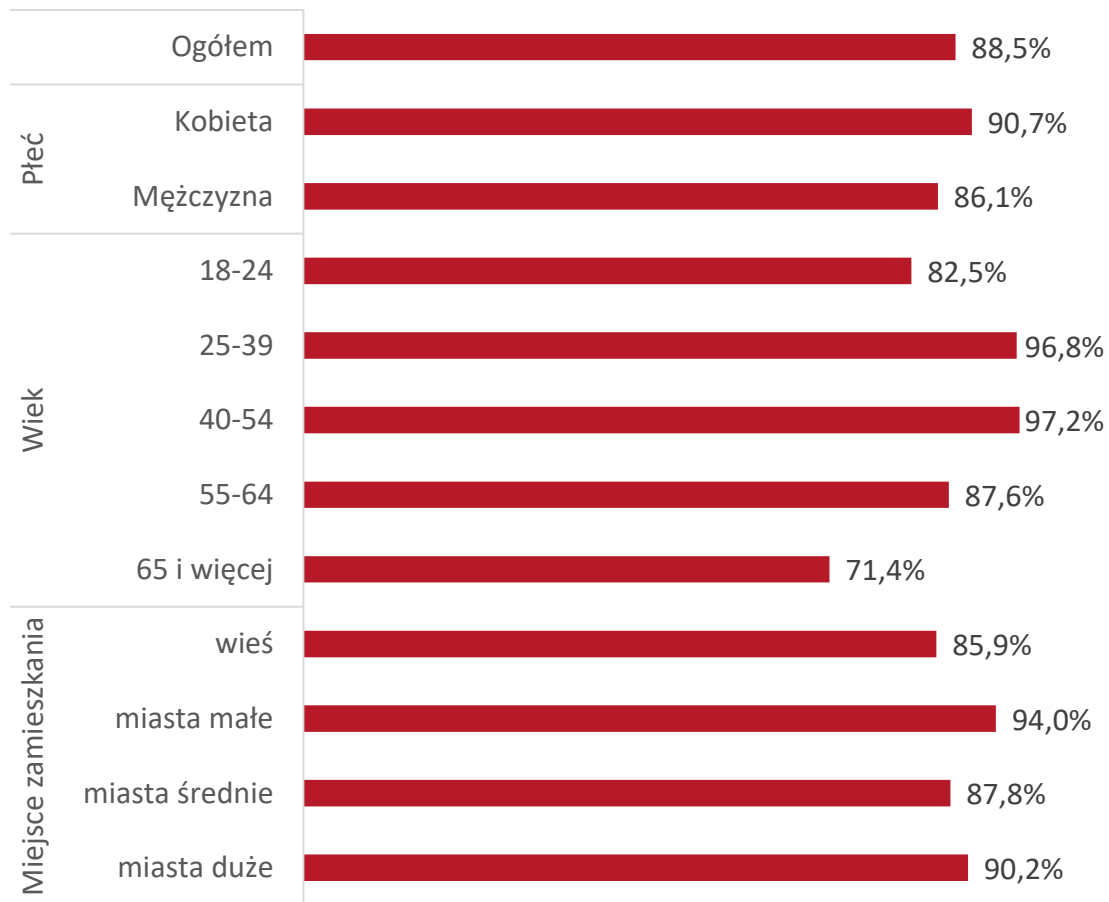

Liczba bieżących rachunków rozliczeniowych osób fizycznych prowadzonych przez banki w Polsce na koniec kolejnych półroczy w okresie od 2010 do 2020 r. (mln)

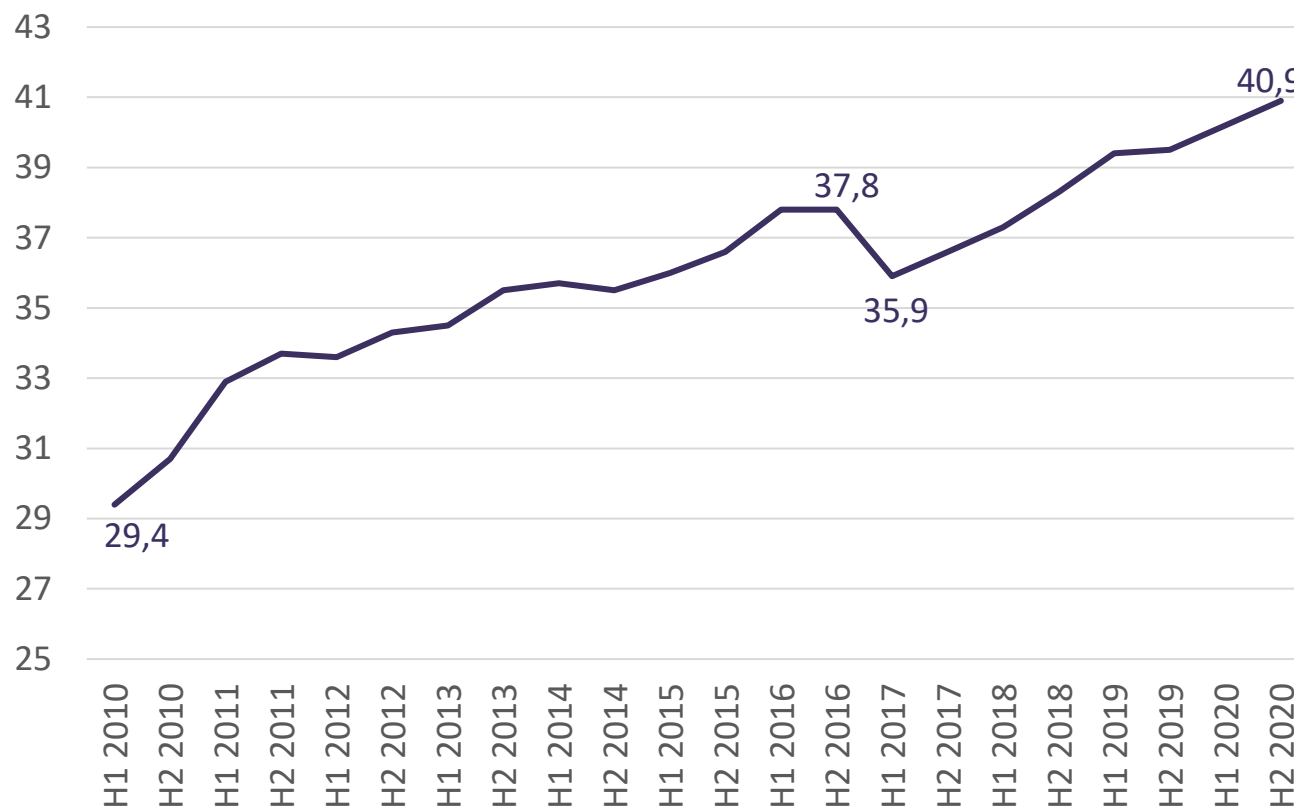

Źródło: NBP - Zwyczaje płatnicze w Polsce w 2020 r.



Dynamika kredytów do gospodarstw domowych spowalnia od listopada 2021 – w lipcu 2022 +1,1% rdr; wobec +2,2% w czerwcu, 2,7% w maju i 3,7% w kwietniu.

Spadek dynamiki akcji kredytowej w 2020 mniejszy niż w 2012.

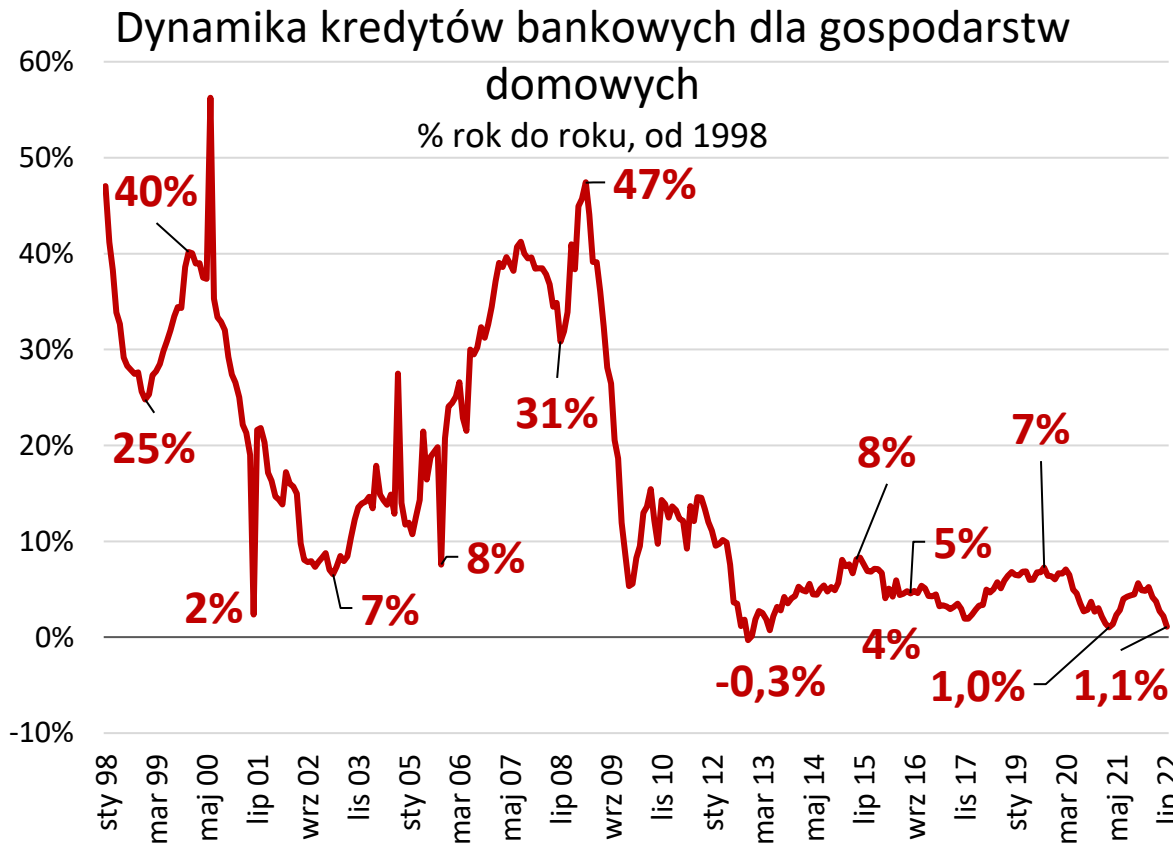

Od kwietnia 2021 dynamika kredytów dla gosp. domowych przyspieszała. Ale od listopada 2021 spowalnia.

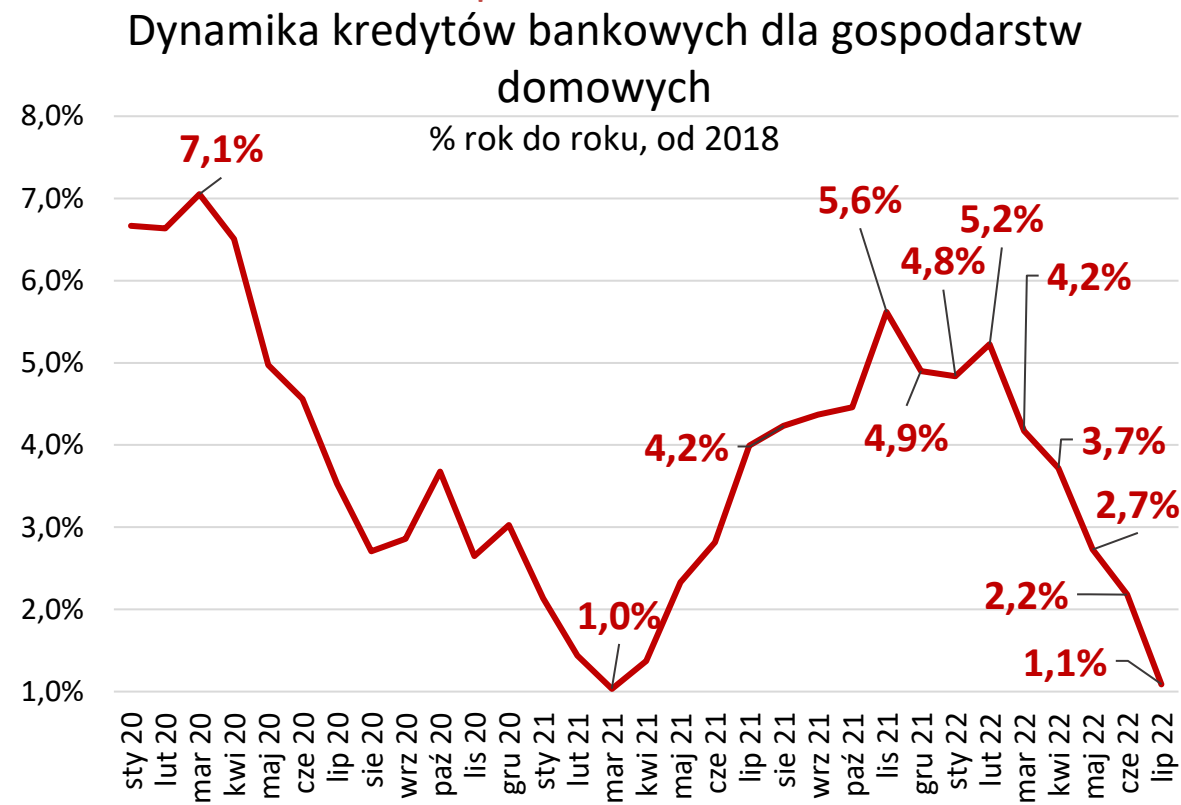

Źródło: NBP, Należności i zobowiązania banków, [B_K_GD]

Źródło: NBP, Należności i zobowiązania banków. [B_K_GD]



Oszczędzanie w bankach daje od 2017 spadek realnej wartości depozytów bieżących - od marca 2015 realne oprocentowanie depozytów spadło o około 17 punktów procentowych

Inflacja a oprocentowanie depozytów gosp. dom % miesięcznie

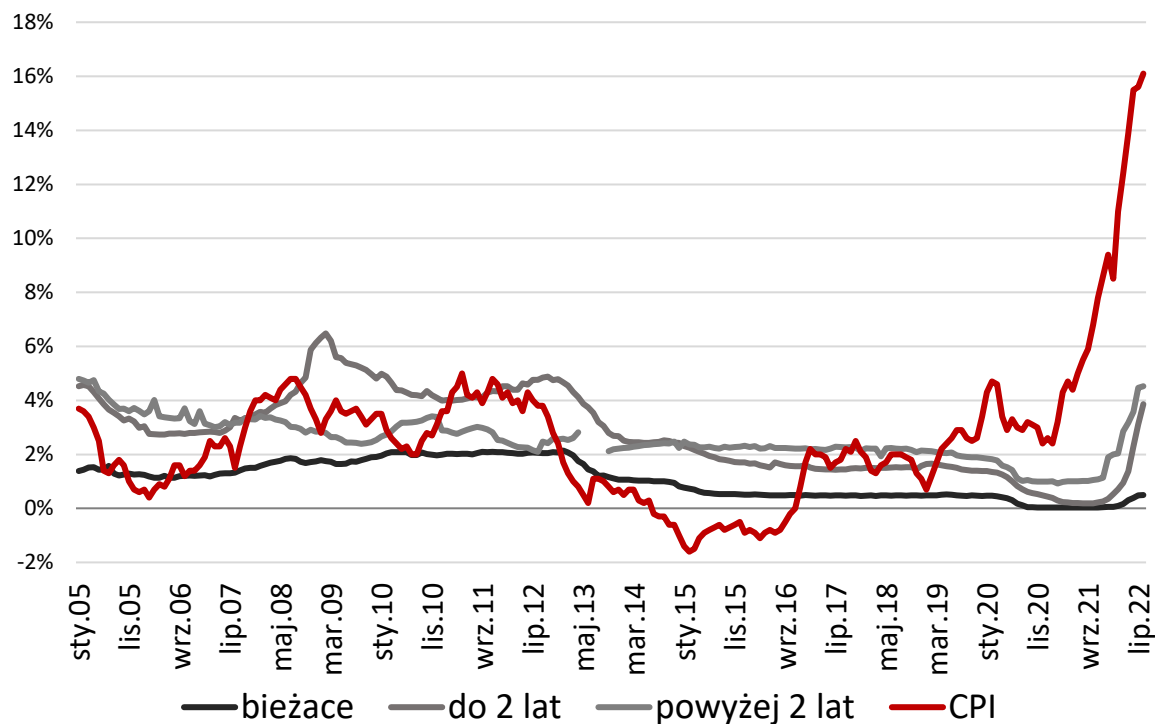

Źródło: NBP, Statystyka stóp procentowych; GUS, Miesięczne wskaźniki cen towarów i usług konsumpcyjnych od 1982 roku

Różnica między oprocentowaniem depozytów bieżących gosp. dom. a inflacją % miesięcznie

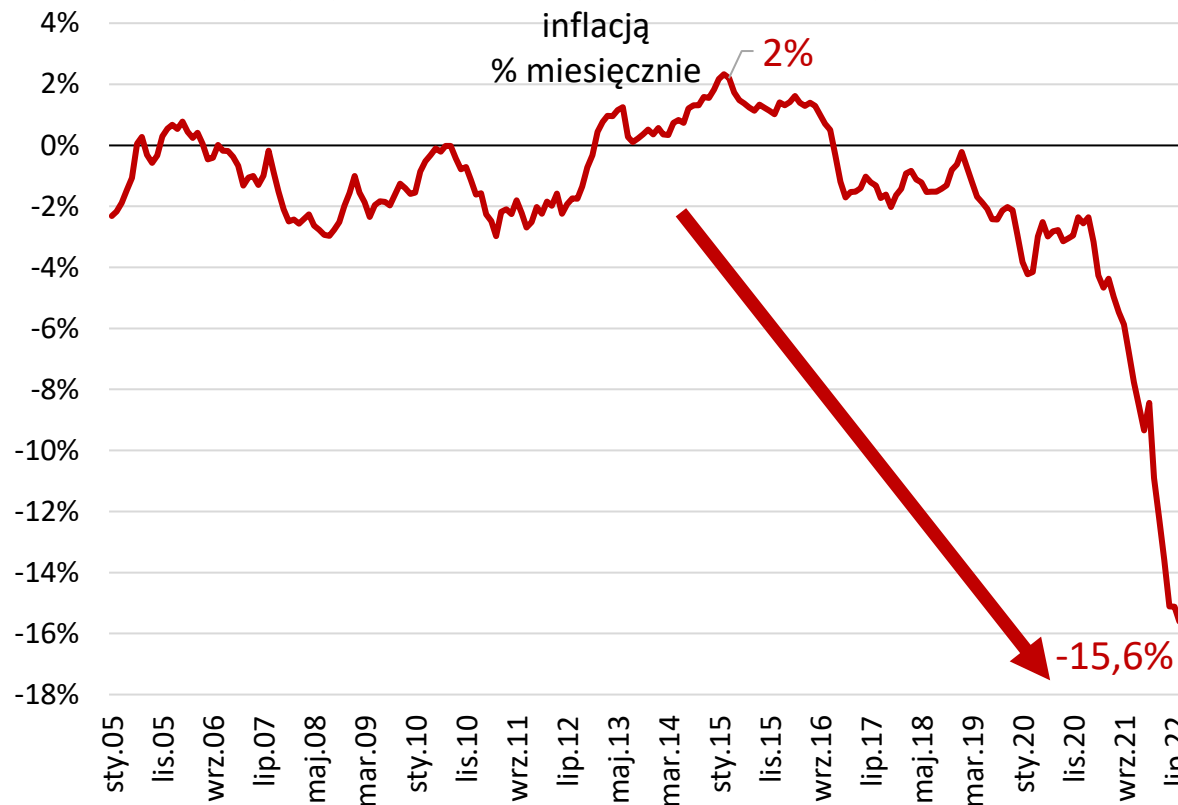

Źródło: NBP, Statystyka stóp procentowych; GUS, Miesięczne wskaźniki cen towarów i usług konsumpcyjnych od 1982 roku



W żadnym kraju UE oprocentowanie nie jest na dodatnim poziomie.

Szacowane realne oprocentowanie depozytów bieżących na koniec października 2022 r.
(oprocentowanie depozytów bieżących - HICP)

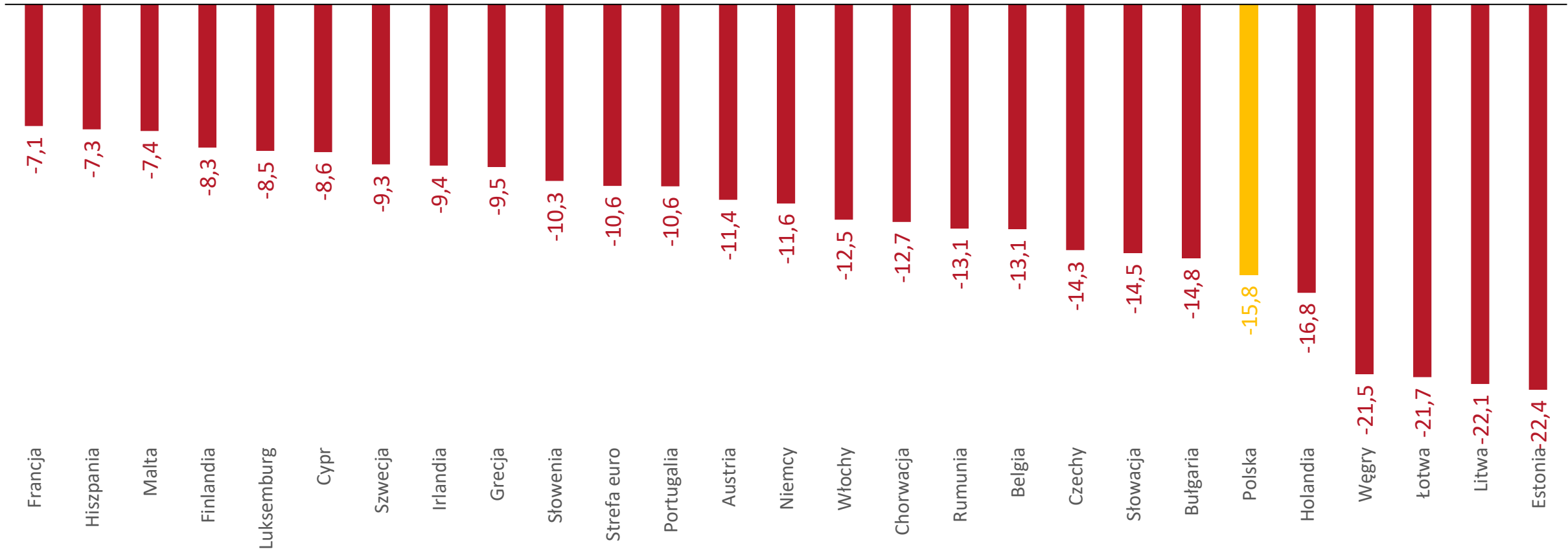

Źródło: EBC (oprocentowanie depozytów bieżących) / Eurostat (HICP)



W krajach Europy Środkowo-Wschodniej realne oprocentowanie jest niższe niż w Europie Zachodniej

Realne oprocentowanie depozytów bieżących od 2008 r.
(oprocentowanie depozytów bieżących - HICP)

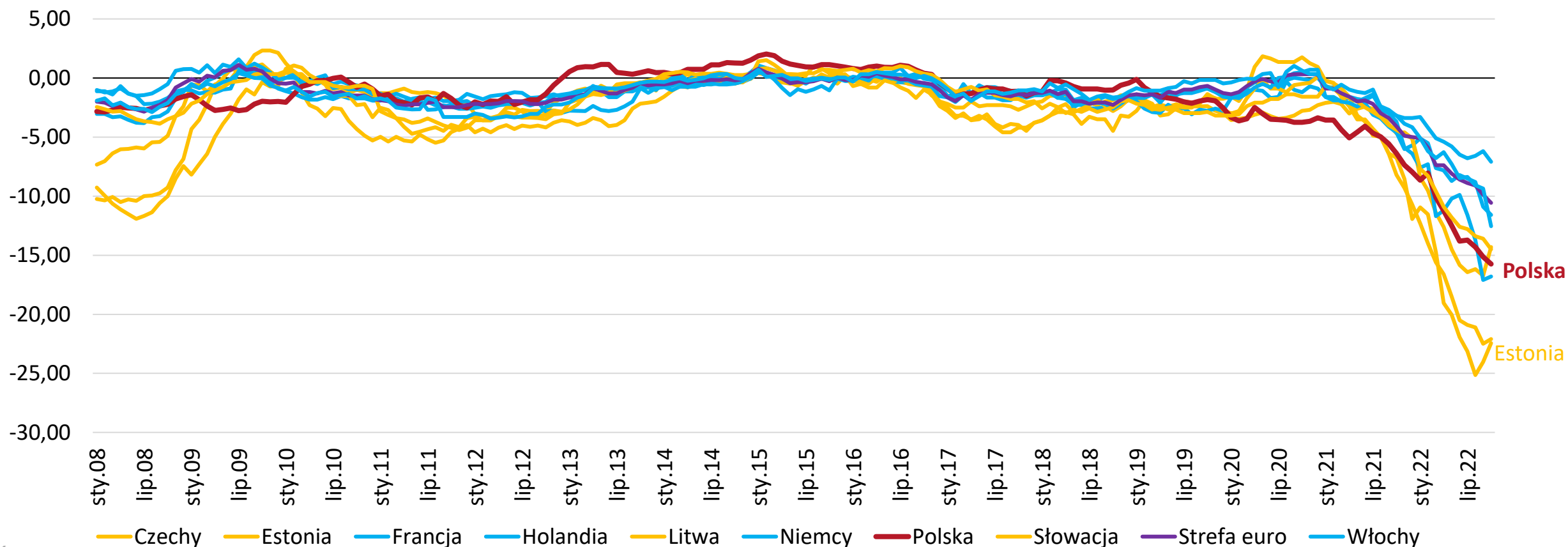

Źródło: EBC (oprocentowanie depozytów bieżących) / Eurostat (HICP)



Dynamika przyrostu depozytów firm w lipcu spadła poniżej 8% rdr. Spada dynamika przyrostu depozytów gospodarstw domowych z 7,5% rdr w grudniu do 1,8% rdr. w lipcu.

Podczas kryzysu 2007/2009 skokowo wzrosły depozyty gospodarstw domowych. W minionym roku skokowo wzrosły depozyty przedsiębiorstw wsparte pomocą publiczną.

Spowolnienie przyrostu depozytów ludności od początku 2022.

Depozyty bankowe dynamika r/r

%, od grudnia 1997

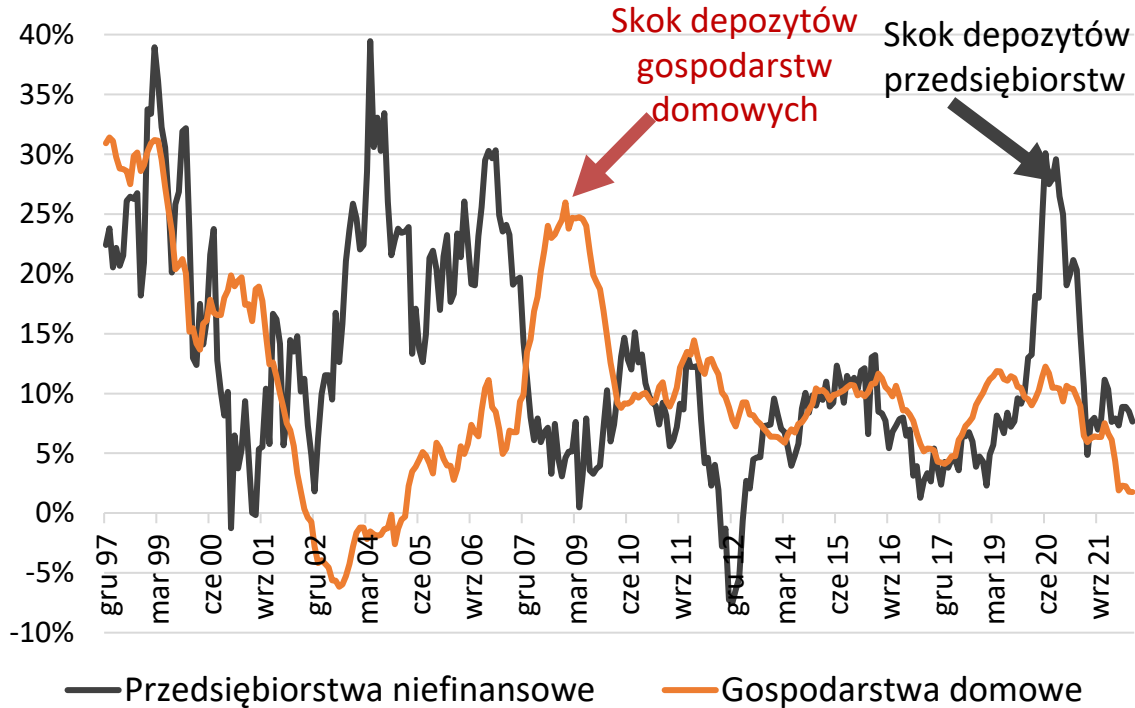

Depozyty bankowe dynamika r/r

%, od stycznia 2018

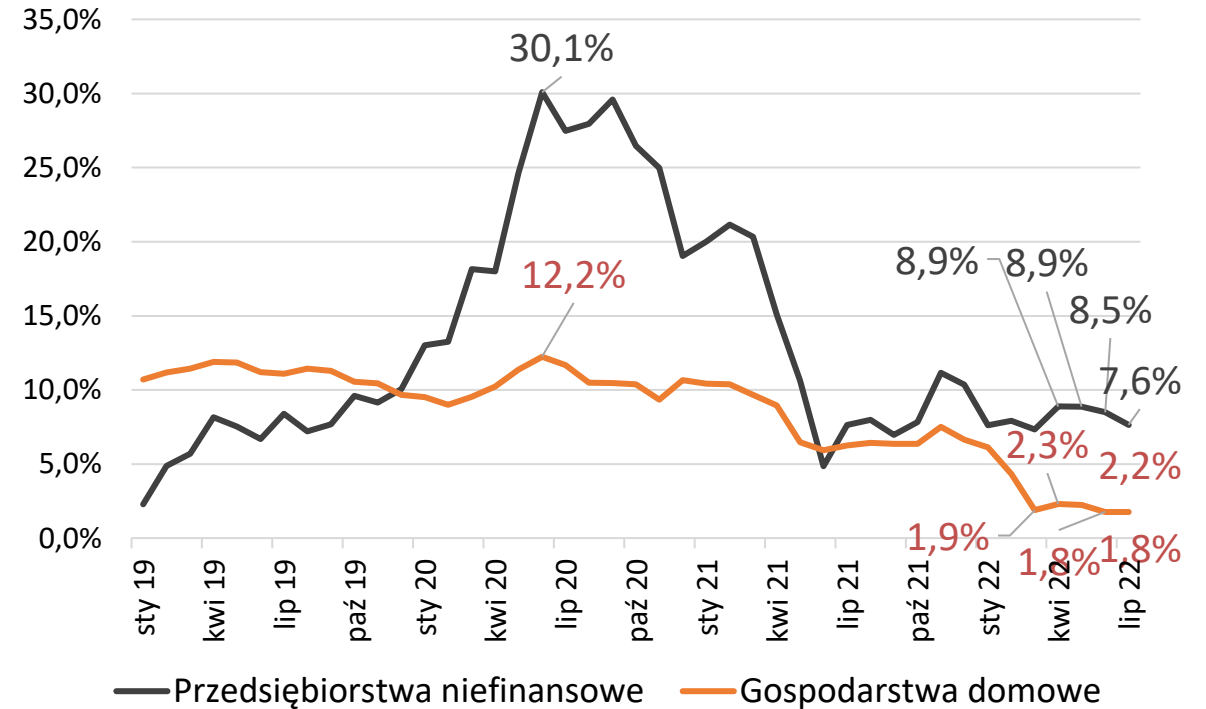

Źródło: NBP, Należności i zobowiązania banków, [B_Z_SK2]

Źródło: NBP, Należności i zobowiązania banków, [B_Z_SK2]



Od października 2021 spada udział depozytów bieżących w depozytach przedsiębiorstw - dla gospodarstw domowych udział depozytów spada od grudnia 2021.

Depozyty bieżące jako % depozytów ogółem

% miesięcznie

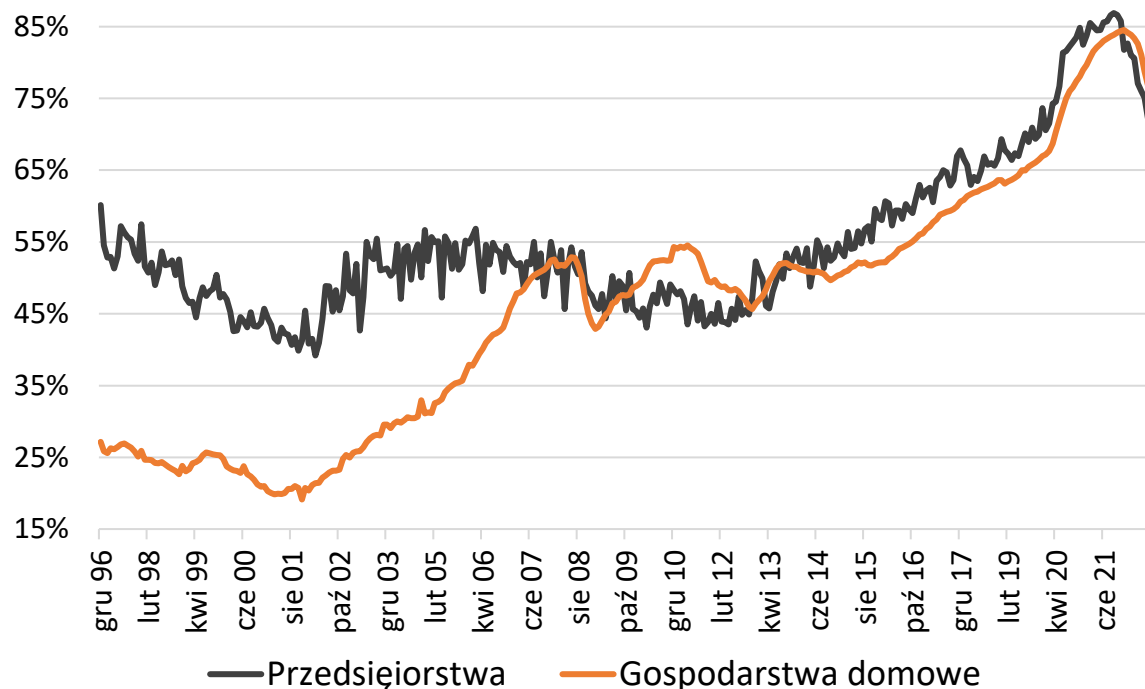

Depozyty bieżące jako % depozytów ogółem

% miesięcznie

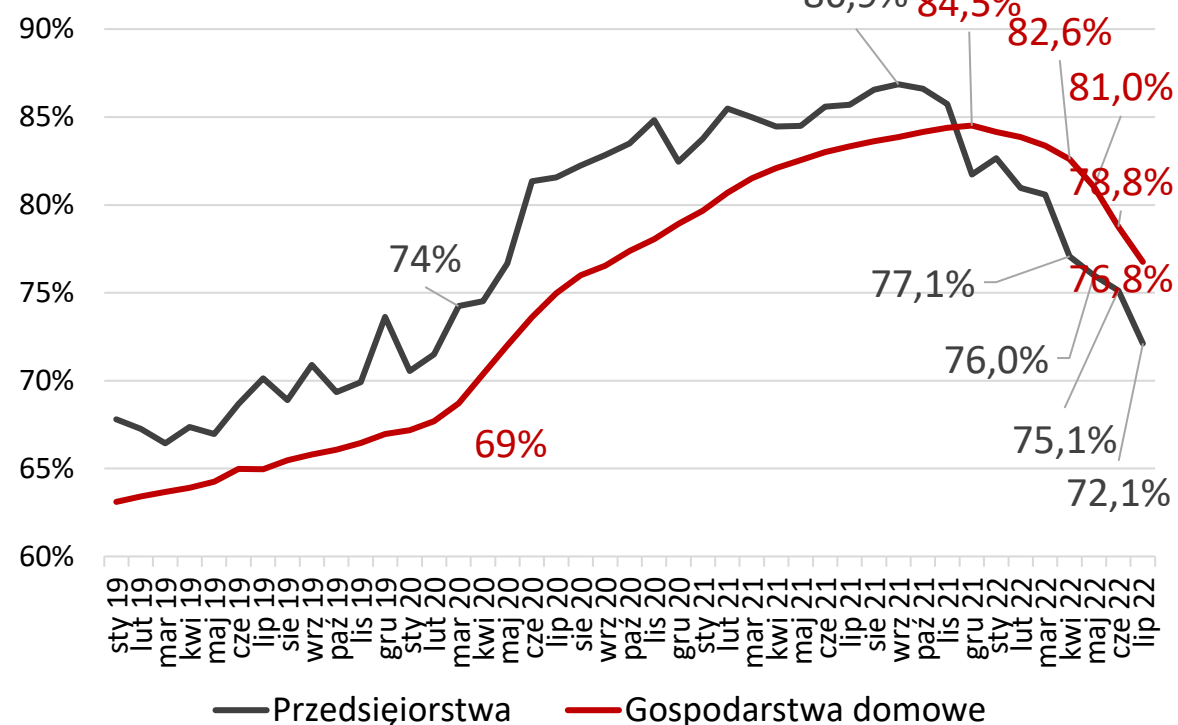

Źródło: NBP, Należności i zobowiązania banków, [B_Z_P] [B_Z_GD]

Źródło: NBP, Należności i zobowiązania banków, [B_Z_P] [B_Z_GD]



W pandemii skokowo spadły depozyty **terminowe** gospodarstw, obecnie ponownie rosną. W pandemii depozyty **bieżące** wzrosły o ok 295 miliardów - aktualnie spadają.

Pomiędzy styczniem 2020 a listopadem 2021 depozyty terminowe gospodarstw spadły o ok 130 miliardów. Ale od listopada 2021 do lipca 2022 wzrosły o ok 78 miliardów.

Pomiędzy styczniem 2020 a grudniem 2021 depozyty bieżące gospodarstw wzrosły o blisko 290 miliardów. Od grudnia 2021 do lipca 2022 spadły o ok 98 miliardów.

Depozyty gospodarstw domowych

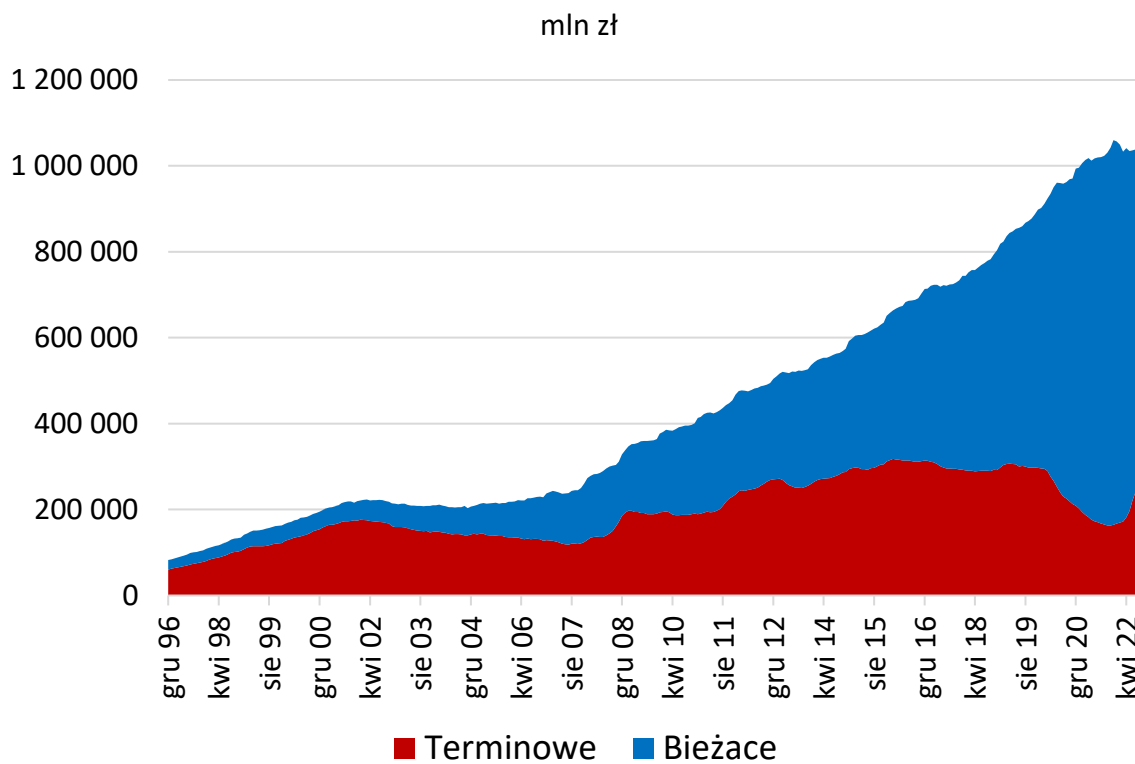

Źródło: NBP, Należności i zobowiązania banków, [B_Z_GD]

Depozyty gospodarstw domowych

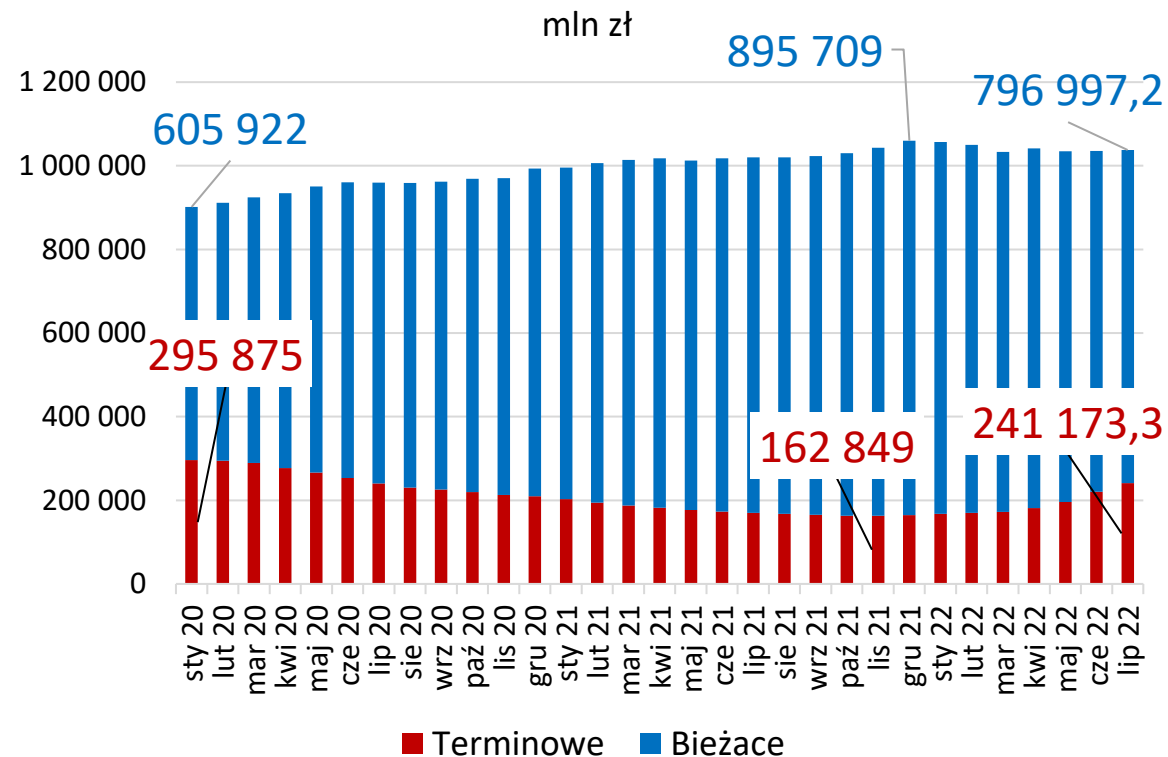

Źródło: NBP, Należności i zobowiązania banków, [B_Z_GD]

Od jesieni 2021 udział depozytów walutowych w depozytach ogółem gosp. domowych wzrósł o 3 pkt proc.

Gospodarstwa domowe: udział depozytów walutowych w depozytach ogółem

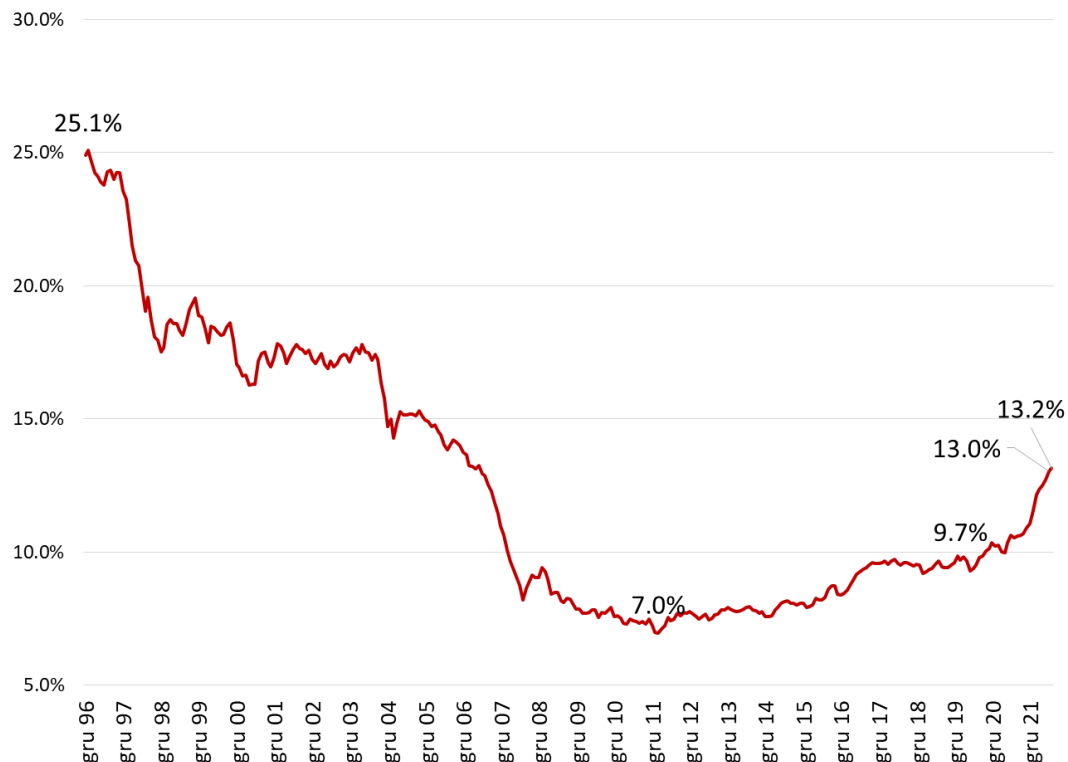

Źródło: NBP, Należności i zobowiązania banków, [B_Z_GD]

Przedsiębiorstwa: udział depozytów walutowych w depozytach ogółem

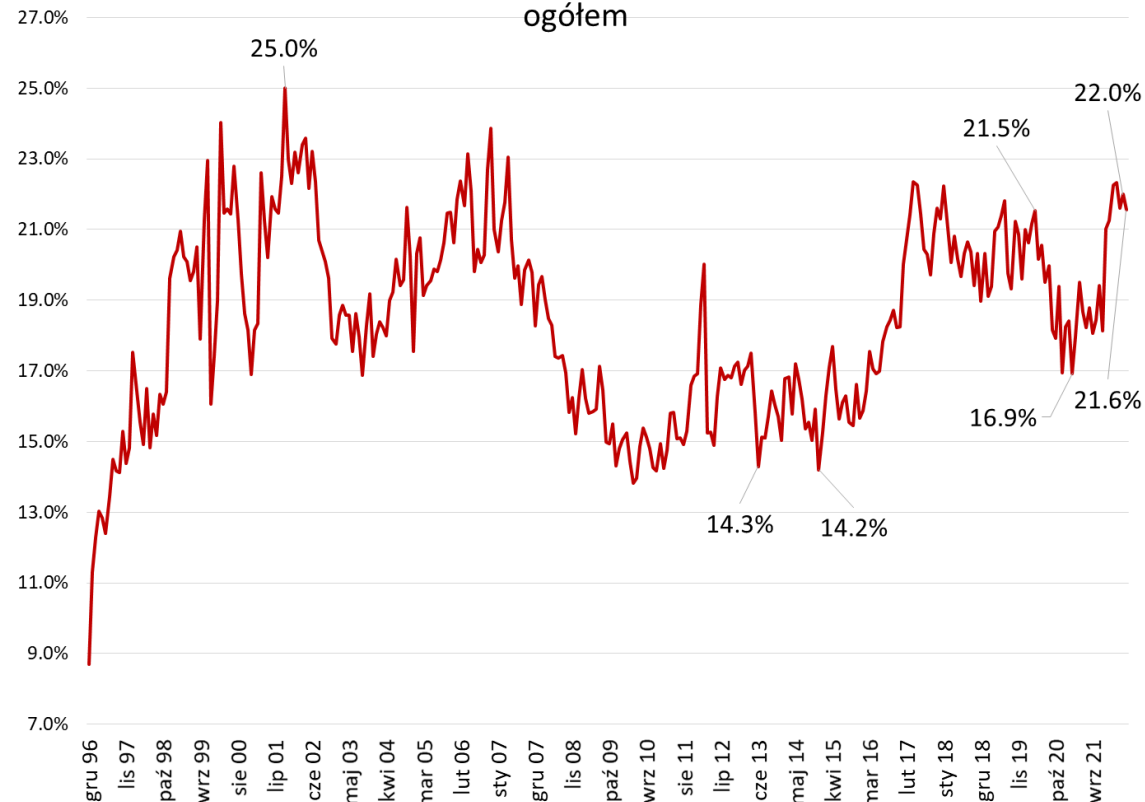

Źródło: NBP, Należności i zobowiązania banków, [B_Z_P]

Nadwyżka depozytów nad kredytami w gospodarstwach domowych stabilna w okolicy 240 mld. Natomiast nadwyżka depozytów nad kredytami w przedsiębiorstwach zauważalnie zmniejsza się wynosi ok 41 mld.

Pomiędzy listopadem 2021 a czerwcem 2022 różnica pomiędzy depozytami a kredytami przedsiębiorstw spadła o około -36 miliardów.

Różnica pomiędzy depozytami a kredytami gospodarstw od wiosny 2021 na mniej więcej tym samym poziomie.

Przedsiębiorstwa: depozyty - kredyty

mln zł

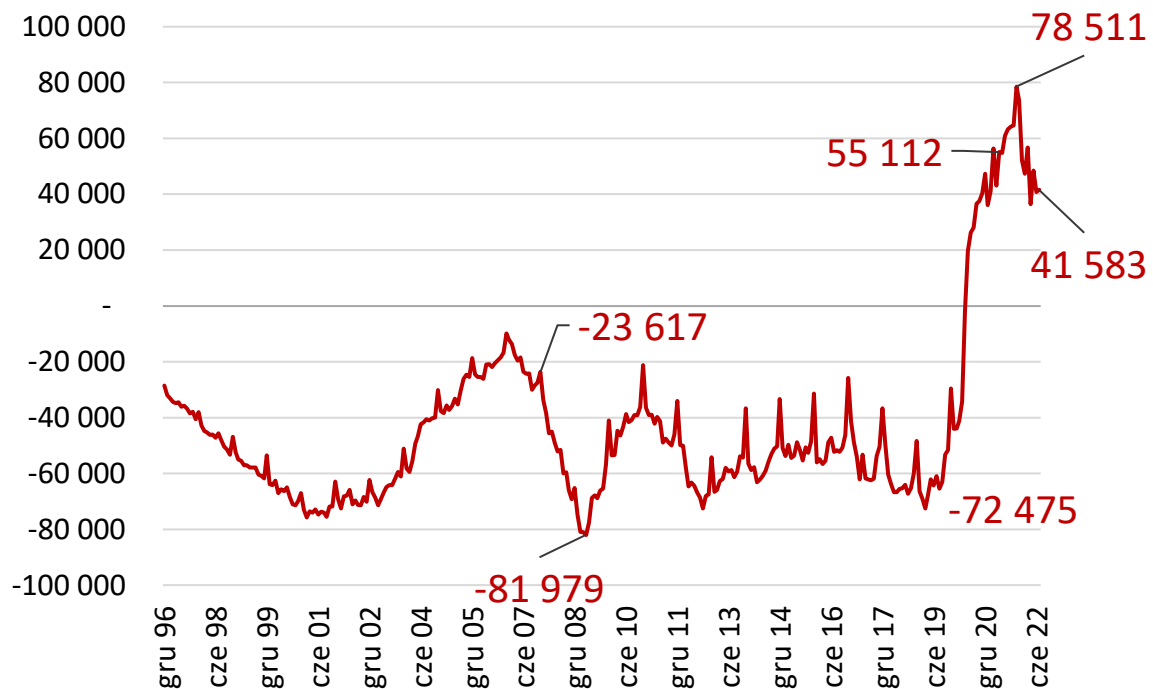

Zródło: NBP, Należności i zobowiązania banków {B_Z_P}][B_N_P]

Gospodarstwa domowe: depozyty - kredyty

mln zł

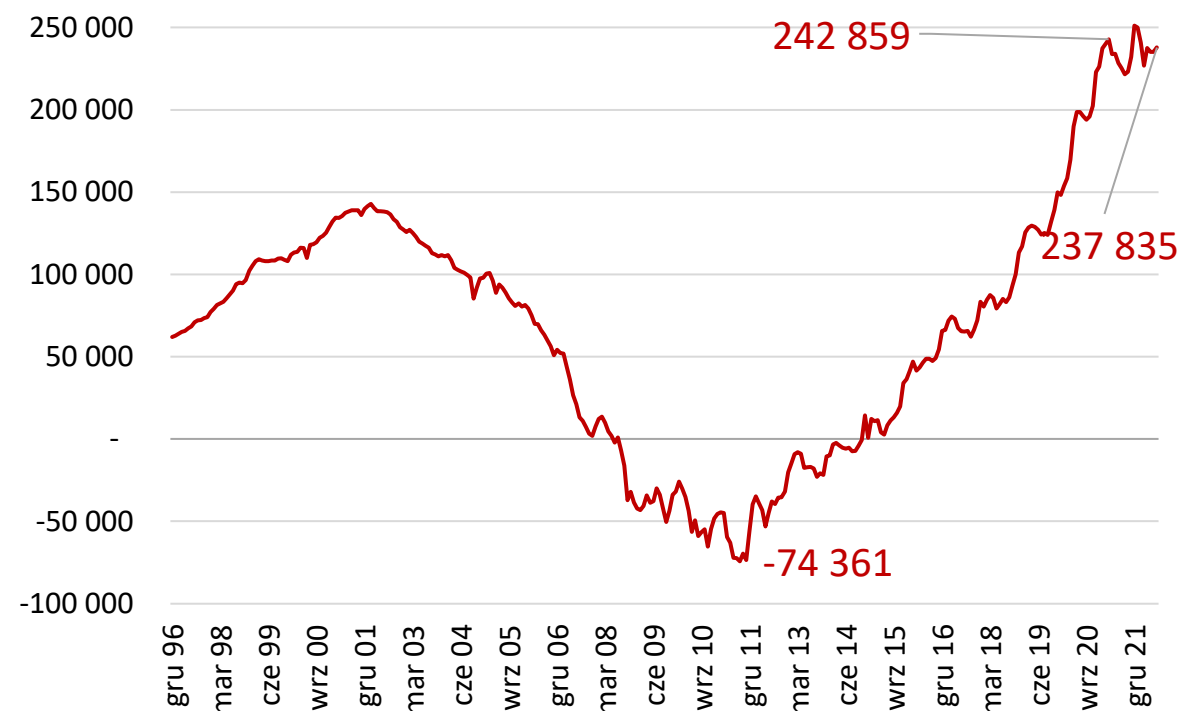

Zródło: NBP, Należności i zobowiązania banków

Wartość aktywów zarządzanych przez Towarzystwa Funduszy Inwestycyjnych

Na koniec III kwartału 2022 r. wartość aktywów zarządzanych przez TFI wyniosła 359.612 mln PLN, tj. zmniejszyła się w ujęciu kwartalnym o 0,3%. Był to czwarty z rzędu spadek w ujęciu kwartalnym. W porównaniu do III kwartału 2021 r. wartość aktywów była o 13,8 mniejsza, co było trzecim spadkiem z rzędu.

Wartość aktywów zarządzanych przez TFI
(mln PLN)

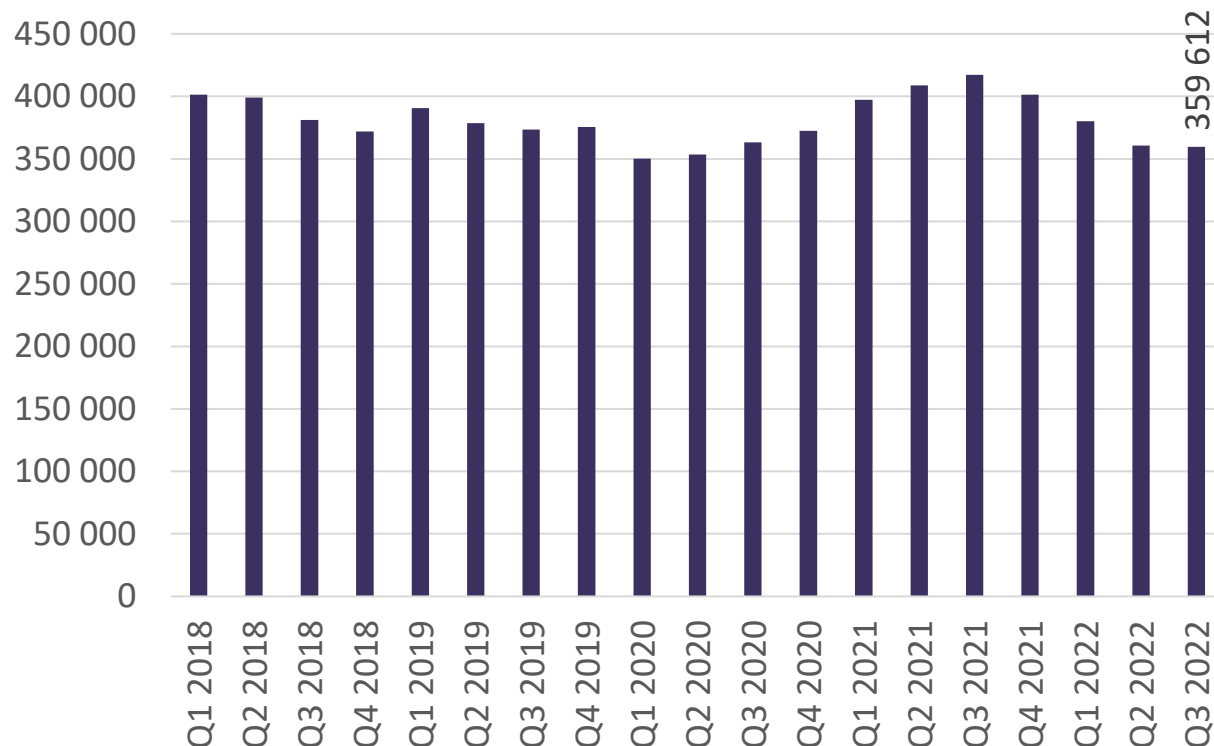

Wartość aktywów zarządzanych przez TFI
(dynamiki)

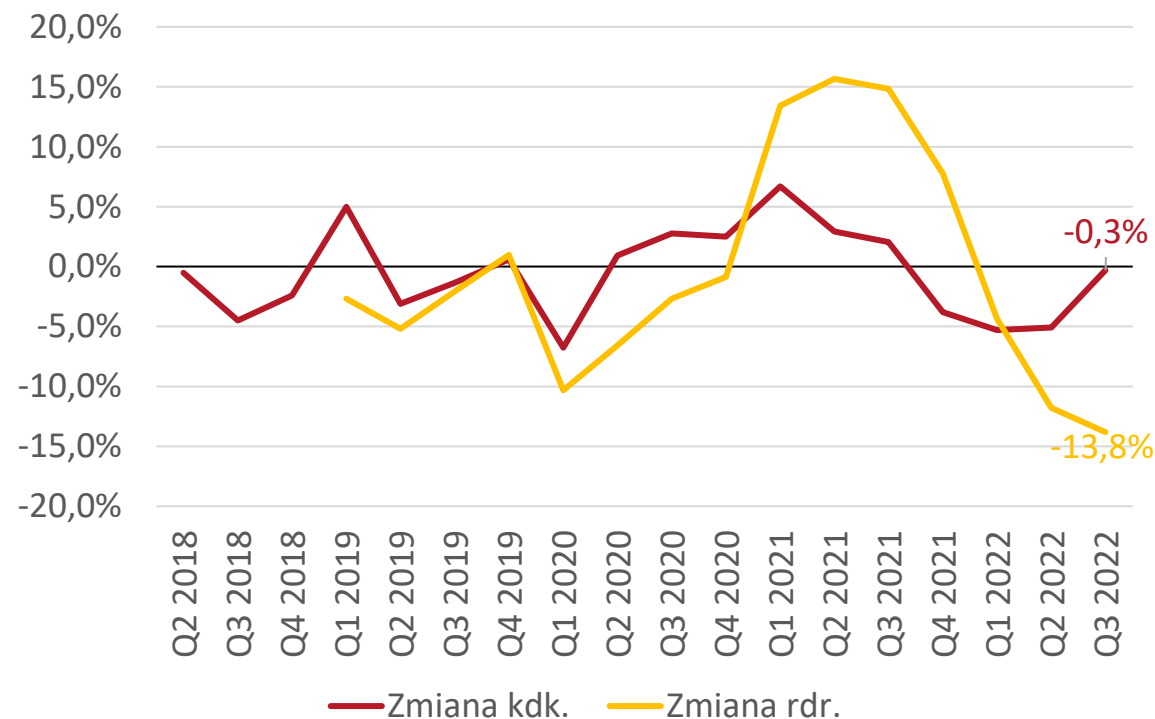

Oszczędności krajowe brutto (jako % PKB)

Na koniec 2021 r. oszczędności krajowe brutto, wyrażone jako % PKB, wyniosły w Polsce około 19,8%. Wynik ten był niższy niż w przypadku średniej krajów Unii Europejskiej, o 6,1 p. proc, ale także od średniej państw Europy Środkowo-Wschodniej, o 2,3 p. proc. Tylko nieznacznie lepiej nasz wynik prezentował się na tle wybranych krajów rozwijających się spoza naszego regionu – oszczędności zgromadzone w Polsce były wyższe niż w Brazylii i na podobnym poziomie jak w Filipinach, jednak niższe niż np. w Malezji czy Meksyku.

Polska na tle UE i krajów EŚW

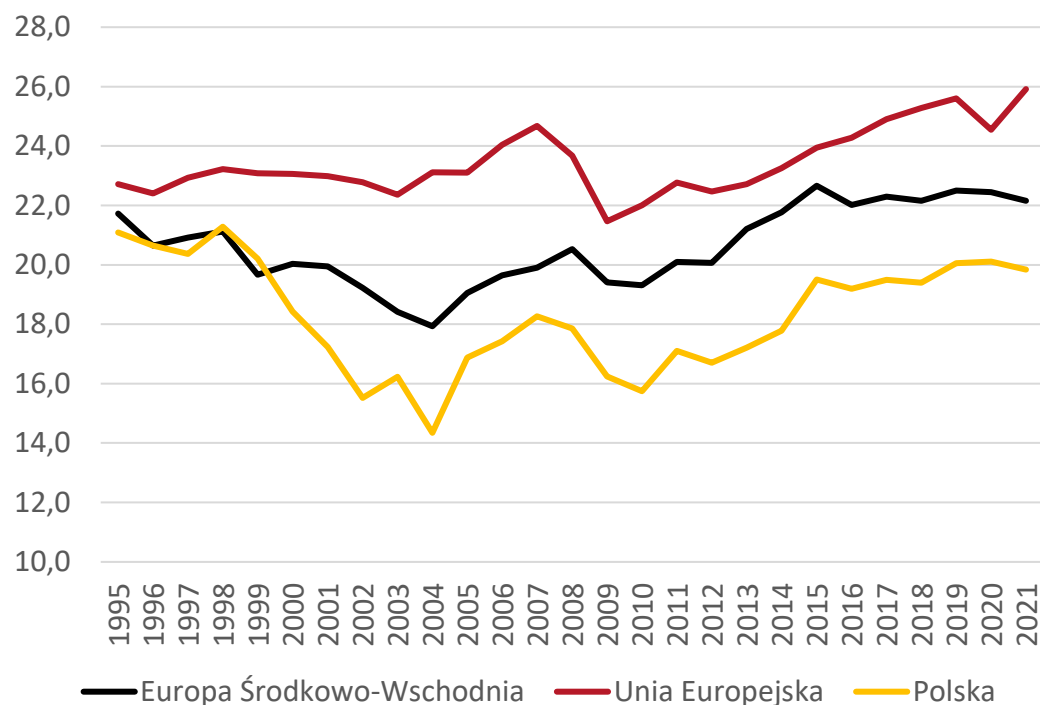

Polska na tle wybranych krajów rozwijających się

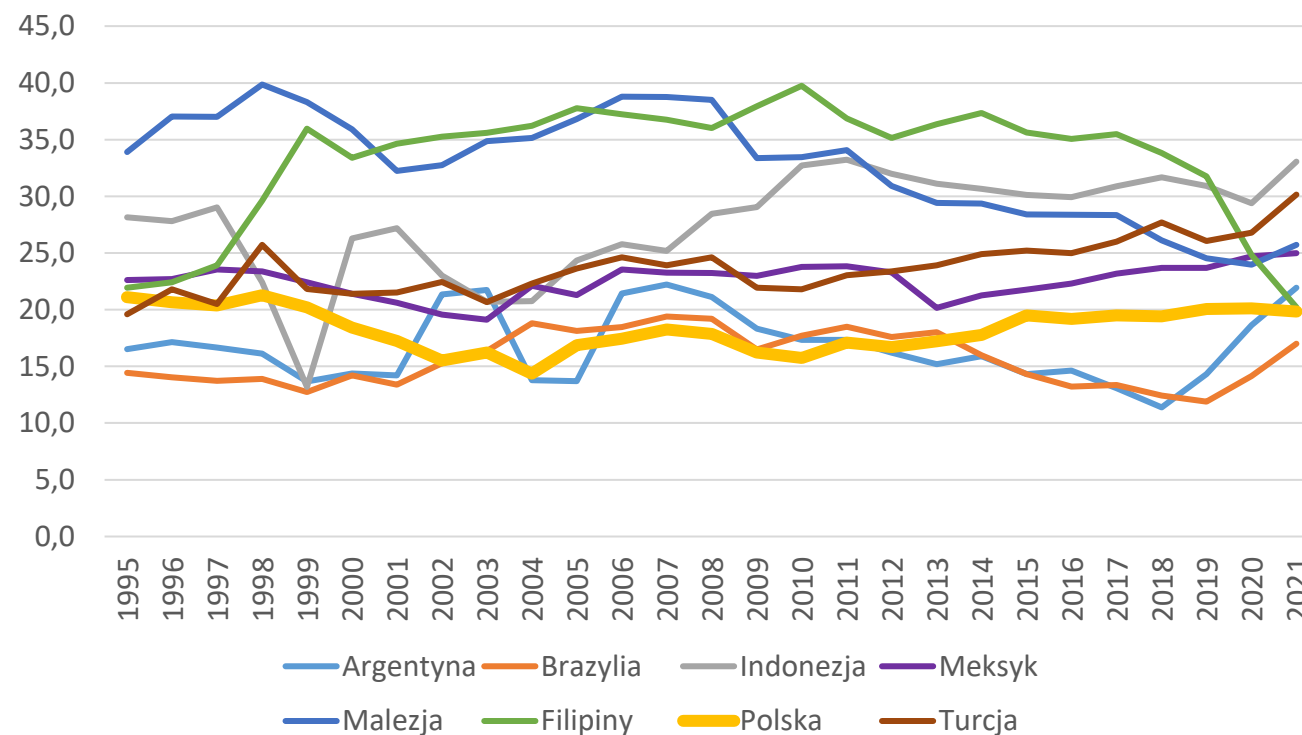

Oszczędności brutto są wyliczane jako dochód narodowy brutto pomniejszony o spożycie i transfery.



PFR TFI jest częścią Grupy PFR, czyli instytucji finansowych i doradczych dla przedsiębiorców, samorządów i osób prywatnych inwestujących w zrównoważony rozwój społeczny i gospodarczy kraju.

Jego jedynym właścicielem jest Polski Fundusz Rozwoju S.A. Towarzystwo zarządza kilkunastoma funduszami inwestycyjnymi, od wyspecjalizowanych funduszy zamkniętych, inwestujących w gospodarkę i rozwój polskich przedsiębiorstw, przez fundusze ukierunkowane na ekspansję zagraniczną, po specjalistyczny fundusz inwestycyjny otwarty w ramach PPK. Wartość aktywów pod zarządzaniem PFR TFI przekracza 13 mld złotych.

Pracownicze Plany Kapitałowe stanowią jeden z głównych obszar działalności PFR TFI, które koncentruje się na zapewnieniu najwyższej jakości obsługi, przyjaznych systemów i efektywnym zarządzaniu środkami.

W systemie PPK PFR TFI pełni funkcję wyznaczonej instytucji finansowej – zapewnia dostęp do PPK każdemu pracodawcy. W centrum stawia potrzeby pracodawców i uczestników PPK, aby oferowane rozwiązania były na jak najwyższym poziomie. Pracodawcy decydujący się na współpracę z PFR TFI otrzymują zestaw kompletnych rozwiązań umożliwiających w pełni zdalne wdrożenie i obsługę PPK, w tym system do zawierania umów online oraz system pozwalający na sprawną obsługę programu, wypełnienie obowiązków wobec pracowników oraz automatyzację procesów. Uczestnikom programu PFR TFI udostępnia serwis internetowy umożliwiający dostęp do rachunku PPK i składanie dyspozycji dotyczących uczestnictwa w PPK.



PFR Portal PPK sp. z o.o. stanowi część Grupy Polskiego Funduszu Rozwoju, w ramach której opowiada za prowadzenie działalności określonej w ustawie o Pracowniczych Planach Kapitałowych. Spółka jest ustawowym operatorem portalu informacyjnego mojePPK.pl oraz centrum wiedzy i kompetencji w programie społecznym Pracownicze Plany Kapitałowe.

Misją spółki jest gromadzenie oraz udzielanie informacji o funkcjonowaniu PPK, tak aby nowo wprowadzany system oszczędzania PPK został zaimplementowany jak najbardziej efektywnie.

Do podstawowych działań PFR Portal PPK należy zaliczyć m.in.: organizację szkoleń i konferencji dla pracowników i pracodawców, organizację konsultacji indywidualnych dla największych podmiotów zatrudniających w Polsce czy opracowywanie interpretacji prawnych odnoszących się do PPK.



Niniejszy materiał został opracowany wyłącznie w celu informacyjnym. Biuro Analiz dołożyło wszelkich starań, aby przedmiotowy raport oparty był na wiarygodnych i sprawdzonych źródłach. PFR S.A. nie ponosi odpowiedzialności za skutki decyzji podjętych na podstawie informacji zawartych w przedstawionym materiale. Materiał może być wykorzystywany do opracowań własnych w całości lub części wyłącznie pod warunkiem powołania się na źródło.



Polski Fundusz Rozwoju S.A. wpisany do Krajowego Rejestru Sądowego prowadzonego przez Sąd Rejonowy dla m.st. Warszawy XII Wydział Gospodarczy pod numerem KRS 0000466256; NIP 7010374912; REGON: 1466154578; kapitał zakładowy 2 453 326 553 PLN (opłacony w całości).