

Kompendium Handlu Zagranicznego Polski

Lipiec 2023



Analitik prowadzący:
Michał Kolasa
michal.kolasa@pfr.pl

Biuro Analiz PFR S.A.:
pawel.dobrowolski@pfr.pl
andrzej.kochman@pfr.pl
michal.kolasa@pfr.pl



Najważniejsze w tym wydaniu – kliknij w odnośnik aby przejść do wybranych treści

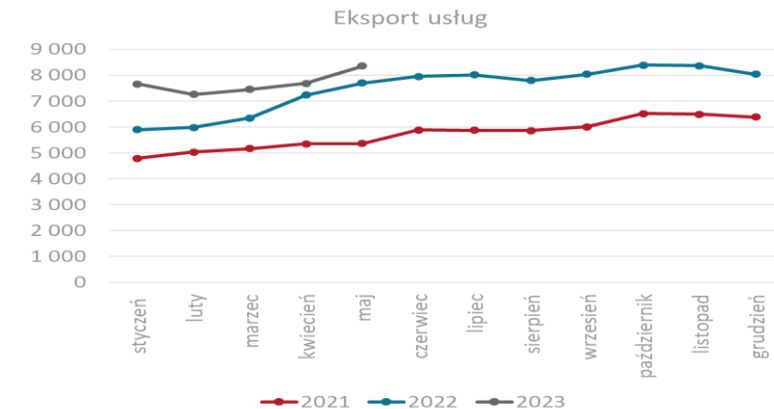
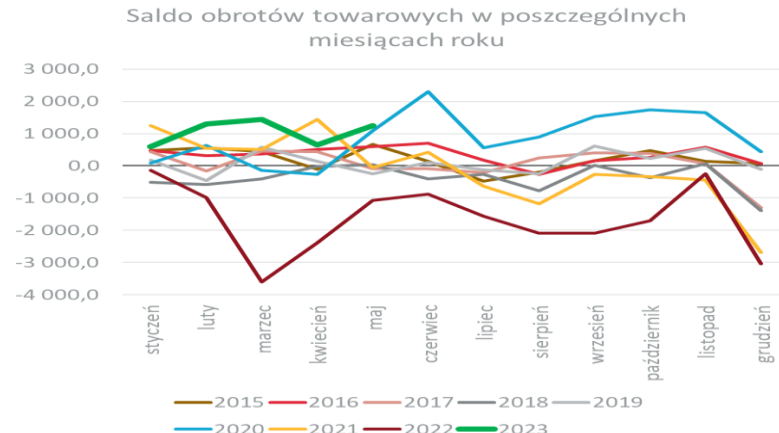
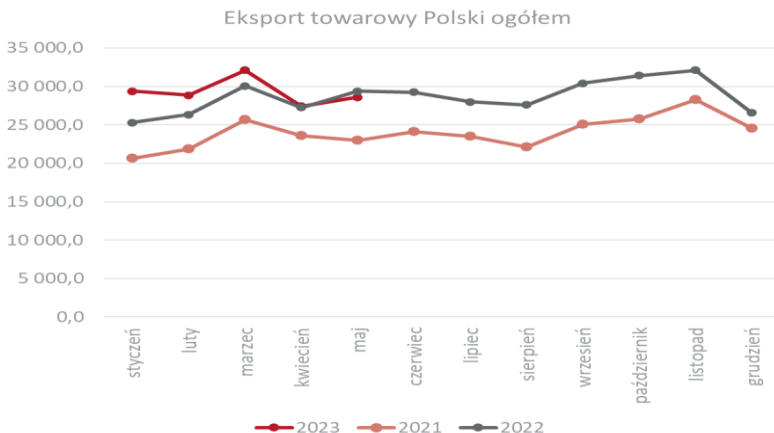

Maj 2023 r. był pierwszym miesiącem od maja 2020 r., w którym odnotowano ujemną dynamikę roczną eksportu towarowego Polski. Eksport w piątym miesiącu roku wyniósł 28.614,0 mln EUR i był o 2,6% mniejszy niż w analogicznym miesiącu rok temu.

W ujęciu narastającym eksport towarowy Polski po maju był o 5,8% większy niż w okresie styczeń-maj 2022 r.

Mimo spadku eksportu w maju saldo obrotów towarowych Polski pozostało na dodatnim, znacznie wyższym niż w poprzednich latach, poziomie. Nadwyżka w obrotach towarowych wyniosła w maju 1.250,3 mln EUR i była na najwyższym poziomie od co najmniej 2004 r.

W ujęciu narastającym, w okresie styczeń-maj br., nadwyżka wyniosła 5.239 mln EUR i również była rekordowo wysoka.

Eksport usług Polski w maju 2023 r. wyniósł 8.352 mln EUR i był o 8,5% większy niż w maju 2022 r. Po pięciu pierwszych miesiącach roku eksport usług był o 15,8% większy niż w analogicznym okresie roku ubiegłego.

Podobnie jak w handlu towarowym tak i w usługach notujemy rekordowo wysoką nadwyżkę obrotów. Po maju br. nadwyżka na saldzie usługowym wyniosła 15.628 mln EUR i była na najwyższym poziomie od co najmniej 2004 r.

- [1. Podsumowanie 2022 roku w handlu zagranicznym Polski – str. 4 – 25](#)
- [2. Obroty handlu zagranicznego Polski z krajami Unii Europejskiej i wybranymi krajami spoza UE – str. 26 – 244](#)
- [3. Obroty towarowe według sekcji i działów towarowych – str. 248 – 468](#)
- [4. Obroty usługowe w ujęciu miesięcznym i rocznym według klasyfikacji EBOPS – str. 469 - 478](#)
- [5. Ocena bieżąca oraz prognoza przyszłych stanów zamówień zagranicznych – wyniki badań koniunktury przedsiębiorstw – str. 479 – 503](#)
- [6. Oferta Grupy PFR dla polskich przedsiębiorców – str. 504](#)



Dane w rozdziale 1 zostaną zaktualizowane wraz z publikacją danych o rachunkach narodowych w 2022 r. przez Eurostat.

Spis treści

Podsumowanie
2022 r.

Obroty HZ z
krajami

Obroty towarowe
wg sekcji i działów

Obroty usługowe

Ocena koniunktury

Oferta Grupy PFR



Ubiegły rok był rekordowym pod względem wielkości obrotów handlu zagranicznego Polski. Eksport towarów i usług w 2022 r. wzrósł o 21,4% i wyniósł 404.034,7 mln EUR. Import z kolei zwiększył się o 26,6% i ukształtował na poziomie 396.749,3 mln EUR. W obu przypadkach mamy do czynienia z najwyższą wartością w historii Polski.

Eksport towarów był o 21,1% większy niż rok wcześniej (najwyższa dynamika od 2010 r.), eksport usług wzrósł o 22,6% (najwyższa dynamika od 2007 r.). Import towarów wzrósł o 26,6%, import usług był o 26,4% rdr. większy (największa dynamika od 2010 r.).

Saldo obrotów handlowych po raz dziesiąty z rzędu było dodatnie i wyniosło 7.285,4 mln EUR (wobec 19.402,9 mln EUR rok wcześniej). W ostatnich latach to handel usługowy napędzał nadwyżkę w handlu zagranicznym, nie inaczej było tym razem – saldo w obrotach usługowych wyniosło +31.639,1 mln EUR. Saldo obrotów ogółem zostało zmniejszone przez deficyt na saldzie obrotów towarowych, który wyniósł -24.353,7 mln EUR.

Zgodnie z danymi Eurostatu eksport towarów i usług wyrażony jako % PKB ukształtował się na poziomie 61,7%, w porównaniu do 57,9% w 2021 r. Import towarów i usług wyrażony jako % PKB wzrósł do 60,6%, z 54,5% odnotowanych rok wcześniej.

Największym partnerem handlowym Polski w 2022 r. pozostały Niemcy, których udział w eksporcie towarów Polski wyniósł 27,8% (wobec 28,8% rok wcześniej), a w imporcie 20,2% (wobec 20,9%) rok wcześniej.



Wartość eksportu towarów i usług wyniosła 404.034,7 mln EUR, a importu 396.749,3 mln EUR. Saldo obrotów handlowych po raz dziesiąty z rzędu było dodatnie i wyniosło 7.285,4 mln EUR.

Obroty handlu zagranicznego Polski

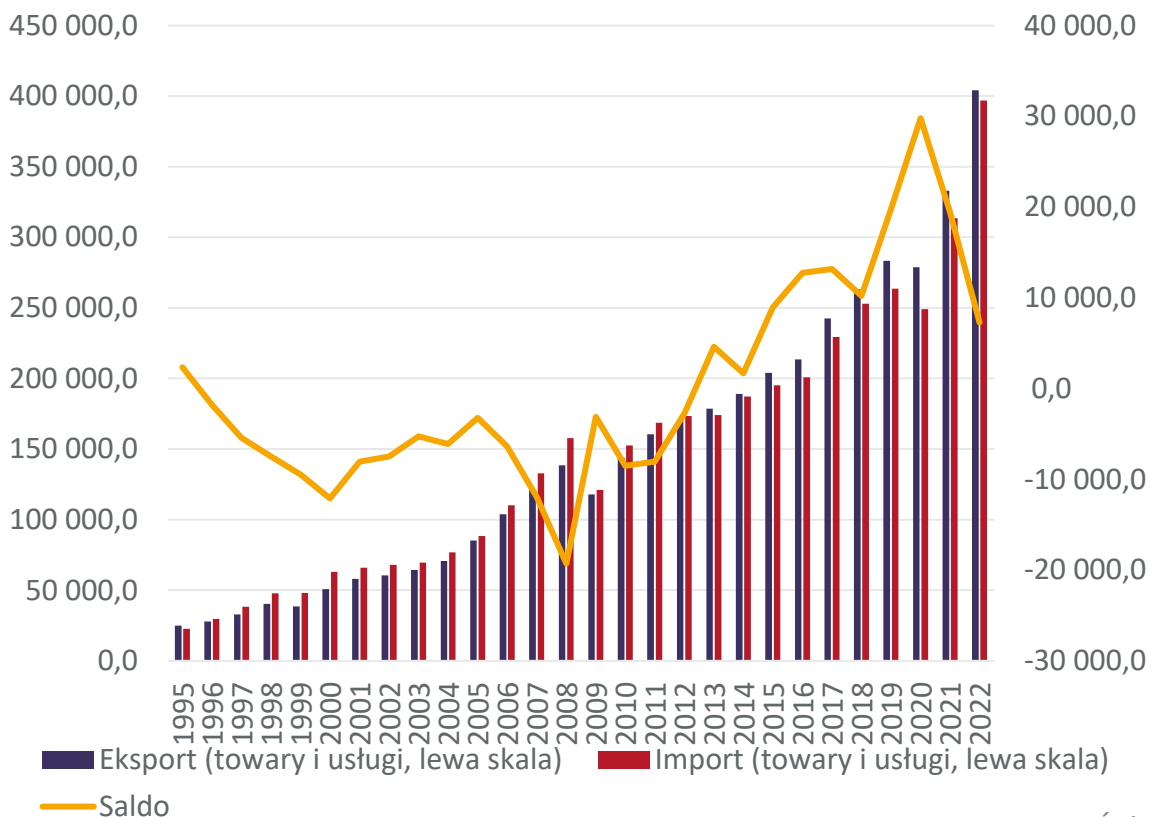

Dynamika obrotów handlu zagranicznego Polski

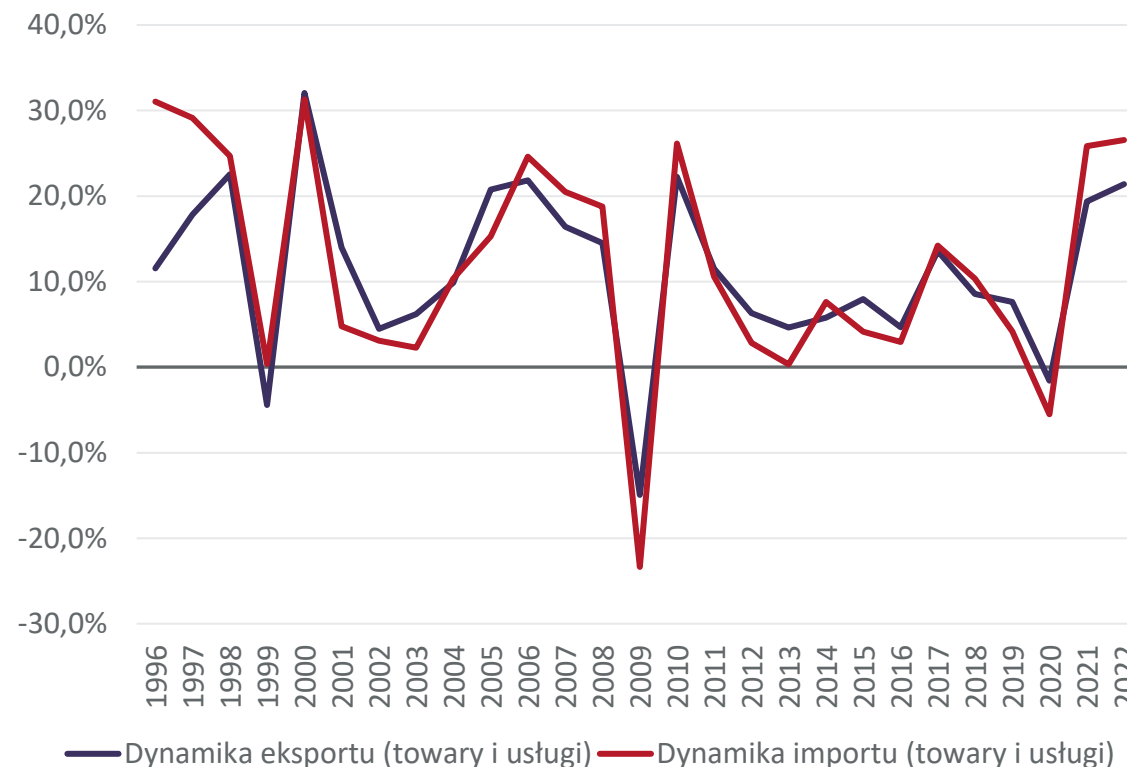

Źródło: Eurostat



Wielkość i dynamika obrotów towarowych Polski w latach 1995 – 2022

Eksport towarów wzrósł o 21,1% i wyniósł na koniec roku 319.366,9 mln EUR. Import z kolei zwiększył się o 26,6% i wyniósł 343.720,6 mln EUR. Szybciej rosnący import sprawił, że saldo obrotów towarowych było ujemne drugi rok z rzędu i wyniosło -24.353,7 mln EUR.

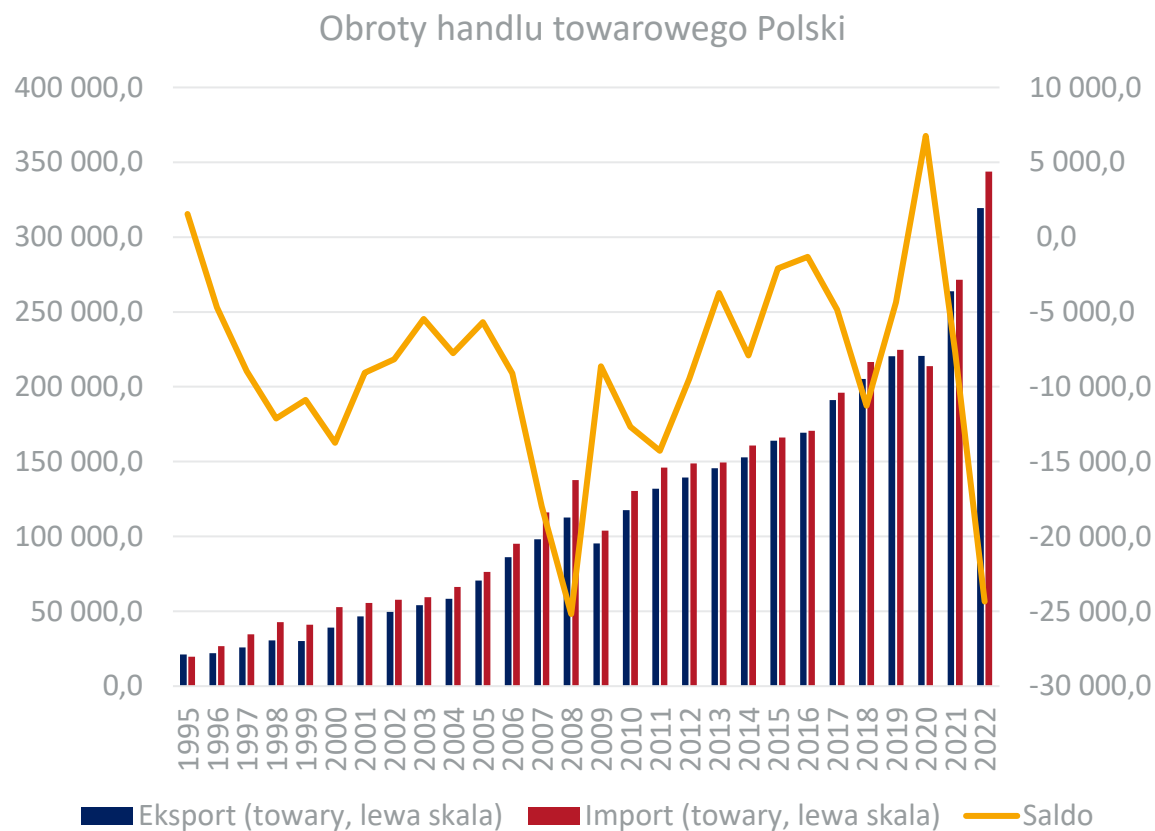

Źródło: Eurostat



Wielkość i dynamika obrotów usługowych Polski w latach 1995 – 2022

W obrotach usługowych dodatnie saldo utrzymuje się co najmniej od 1995 r. (od tego roku dane pokazuje Eurostat). W 2022 r. eksport usług zwiększył się o 22,6% (do 84.667,9 mln EUR), import natomiast wyniósł 53.028,7 mln EUR, tj. wzrósł o 26,4%.

Obroty handlu usługowego Polski

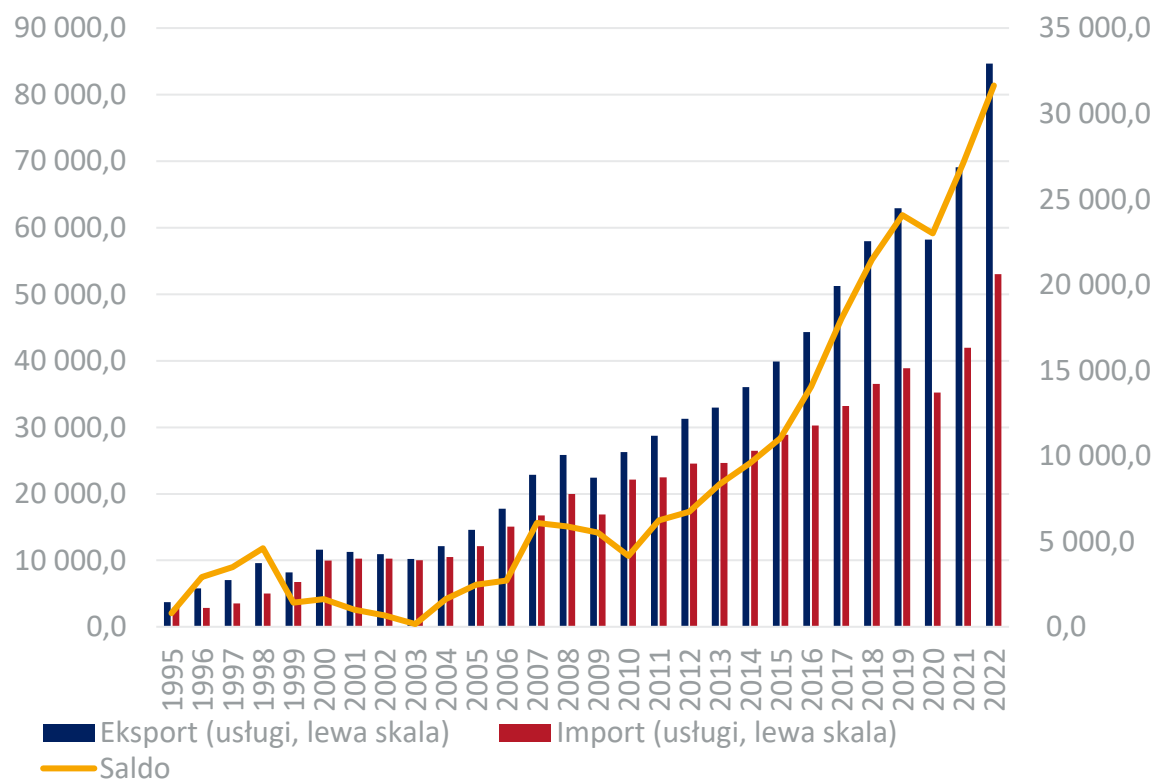

Dynamika obrotów usługowych Polski

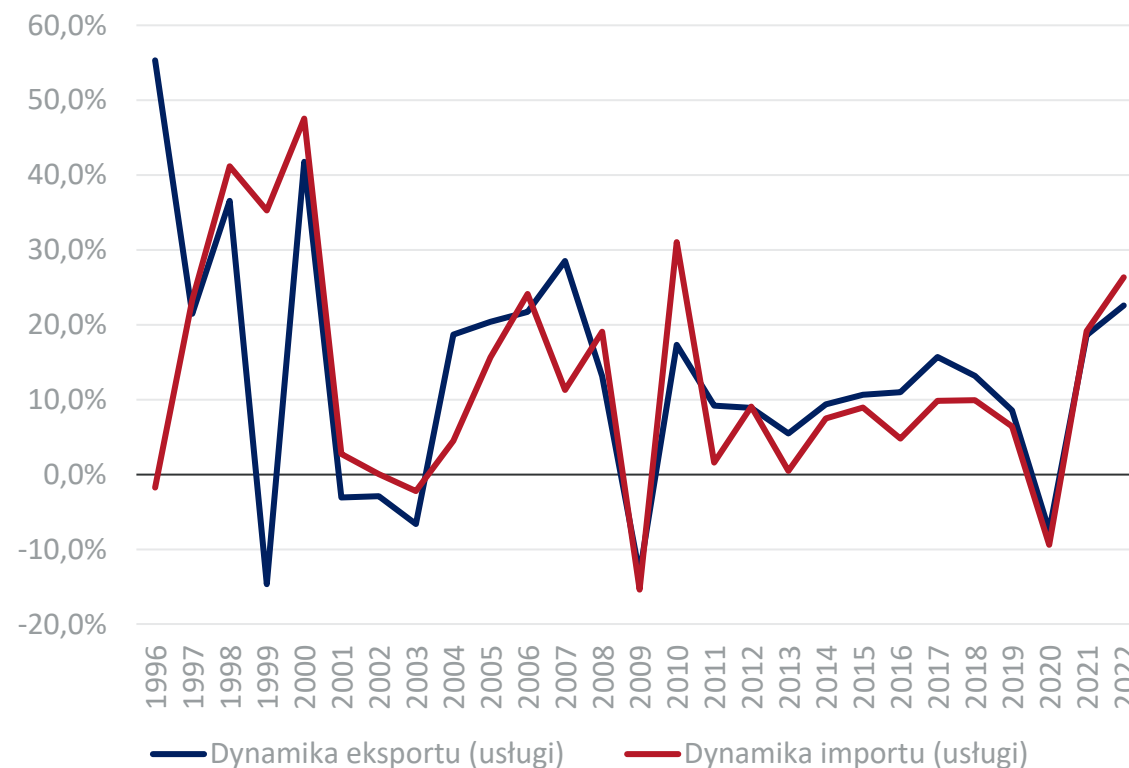

Źródło: Eurostat



Udział usług w eksporcie ogółem ukształtował się na poziomie 21,0%, w przypadku importu usługi odpowiadały za 13,4% całości wwozu do Polski.

Eksport Polski w podziale na towary i usługi

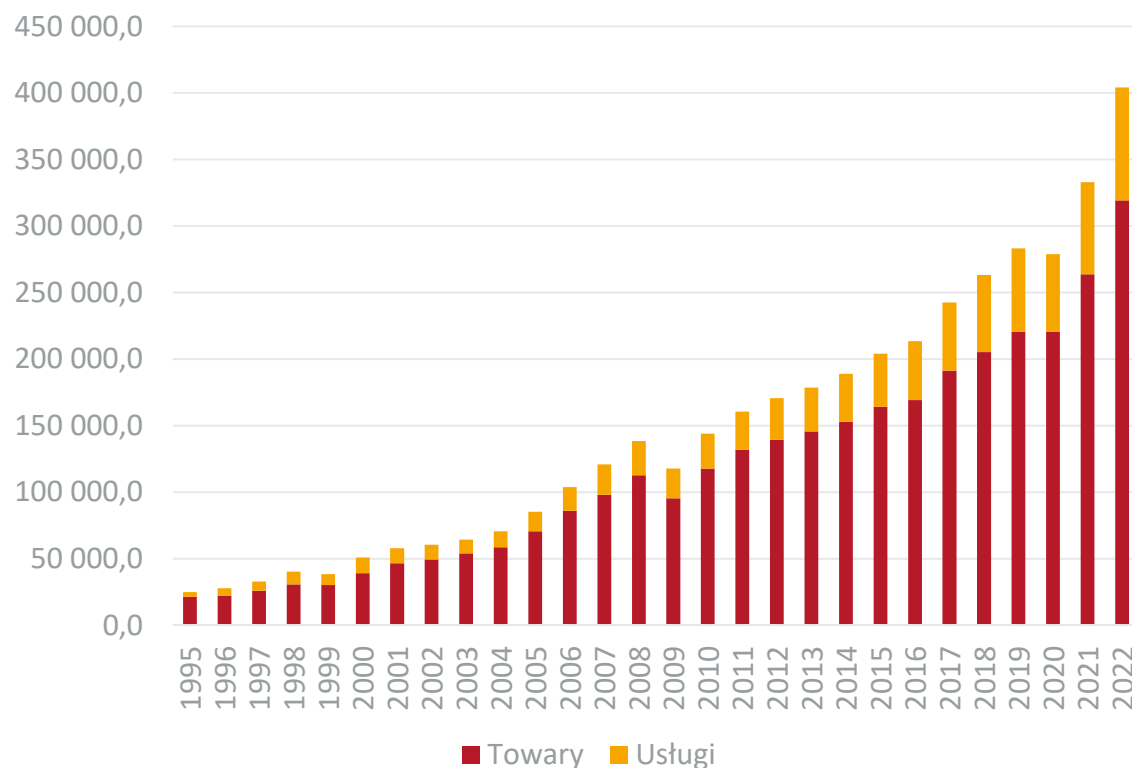

Import Polski w podziale na towary i usługi

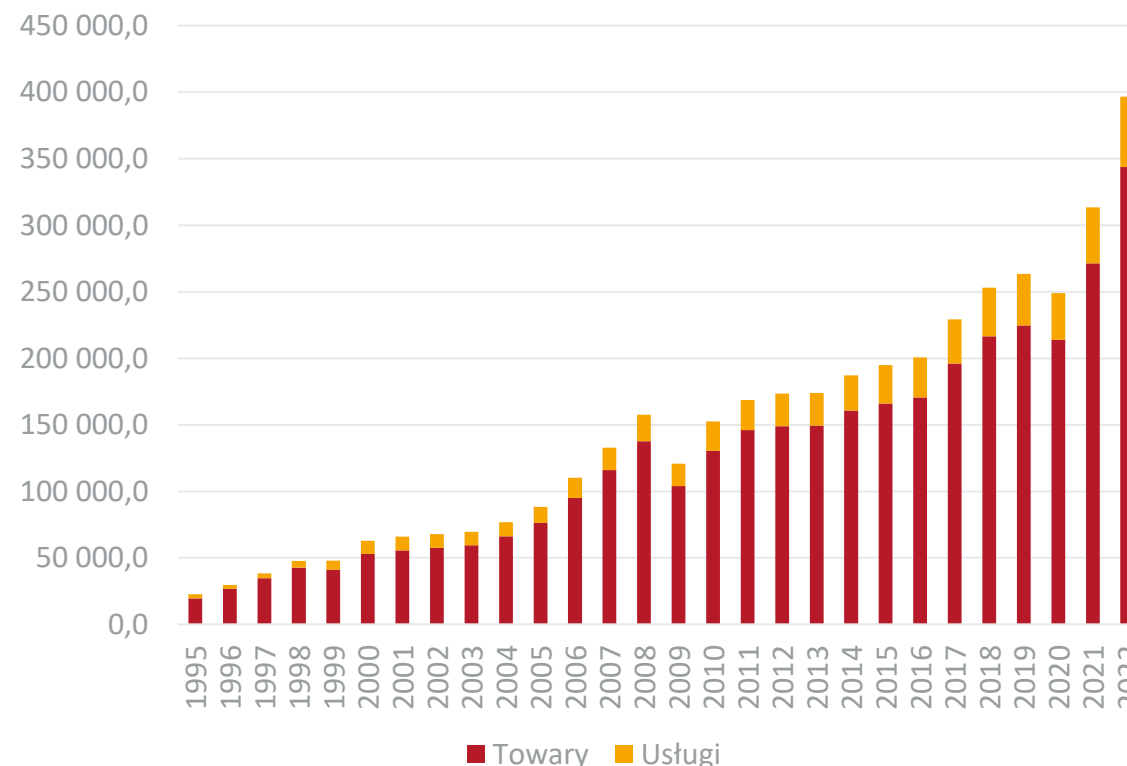

Źródło: Eurostat



Saldo handlu zagranicznego Polski w podziale na towary i usługi

W ostatnich latach to handel usługowy napędzał nadwyżkę w handlu zagranicznym, nie inaczej było w 2022 r. – saldo w obrotach usługowych wyniosło +31.639,1 mln EUR, wobec deficytu -24.353,7 mln EUR na saldzie obrotów towarowych.

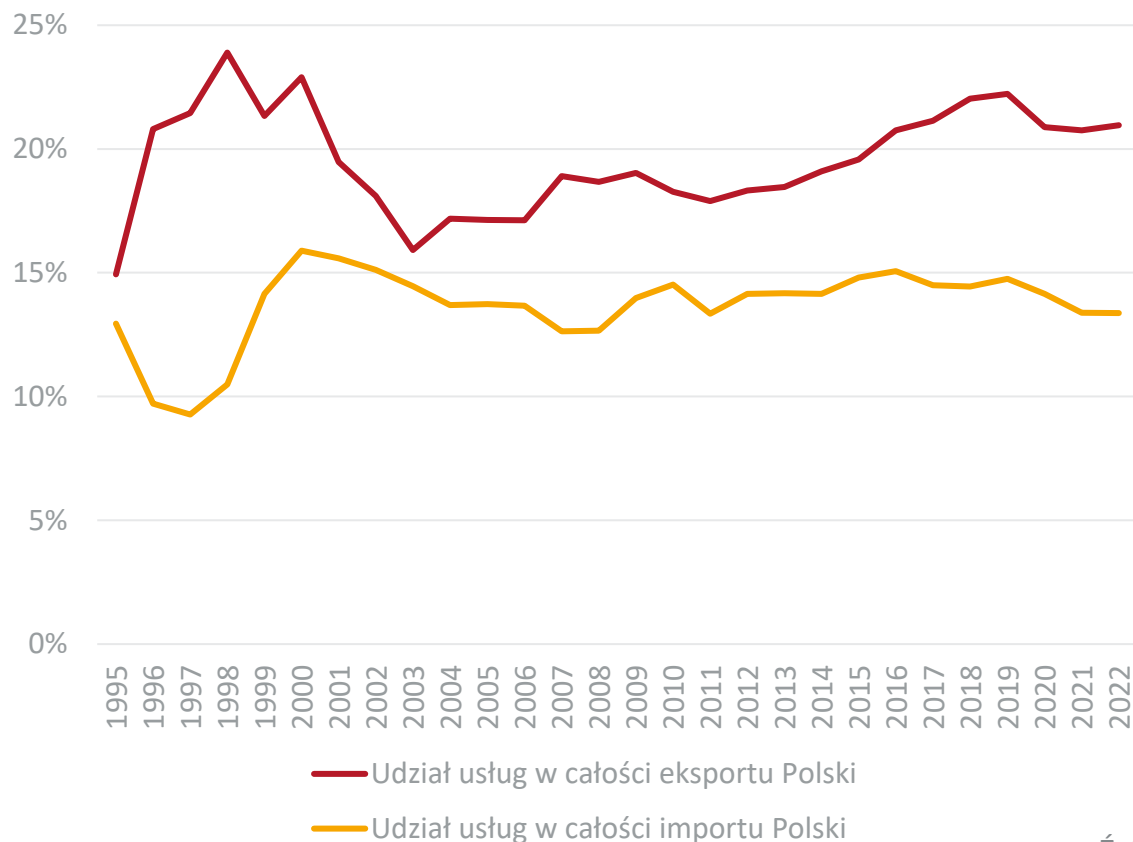

Saldo obrotów handlu zagranicznego Polski (mln EUR) w podziale na towary i usługi

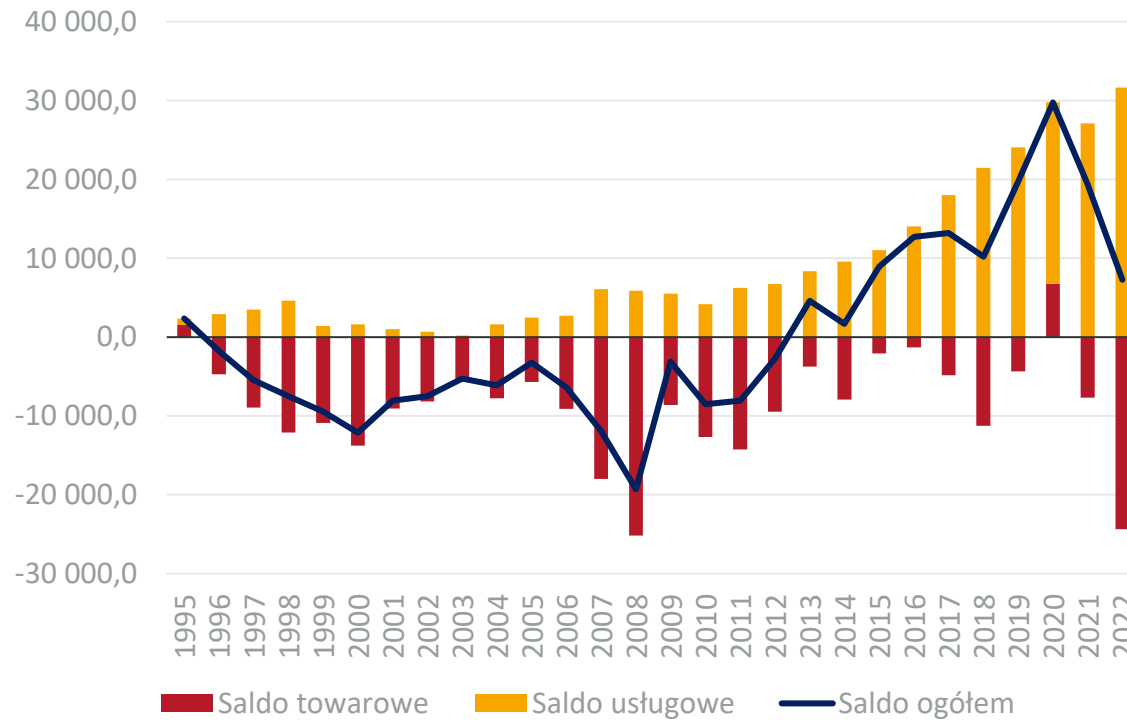

Źródło: Eurostat



Eksport towarów i usług stanowił w 2022 r. 61,7% polskiego PKB. W porównaniu do 1995 r. wskaźnik ten wzrósł o 38,8 p. proc. Eksport towarów odpowiadał za 48,8% PKB, a usług za 12,9%.

Eksport Polski jako % PKB

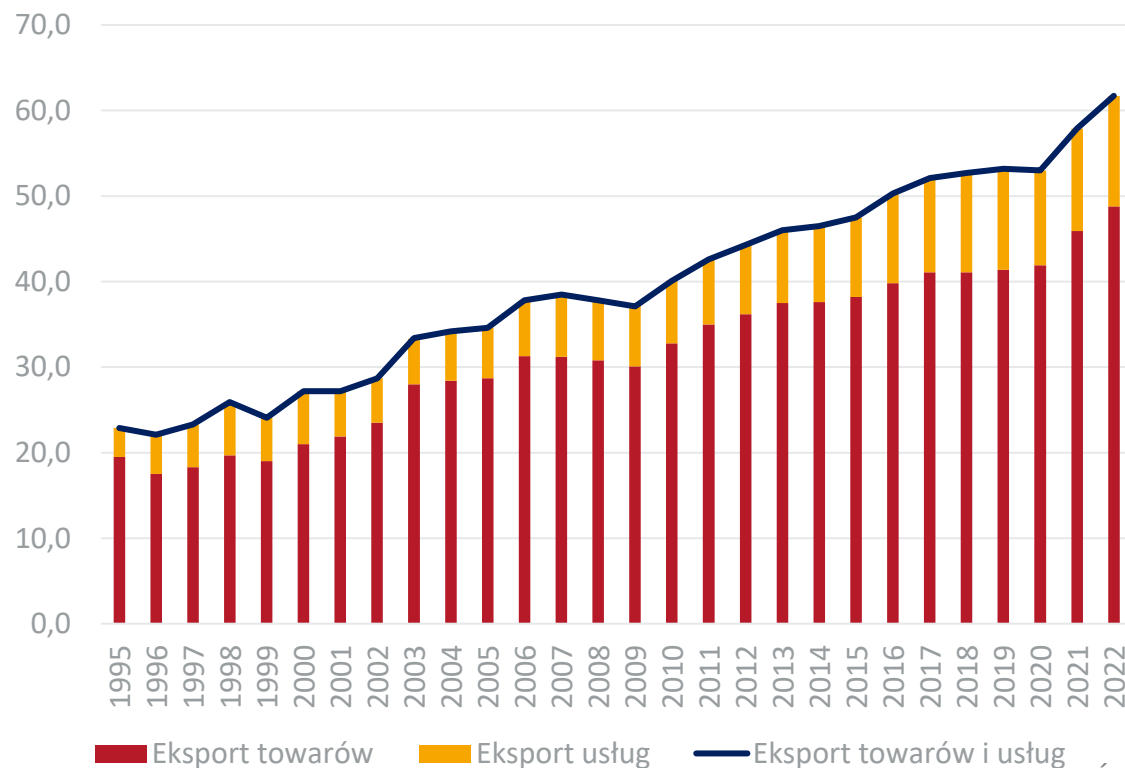

Eksport jako % PKB

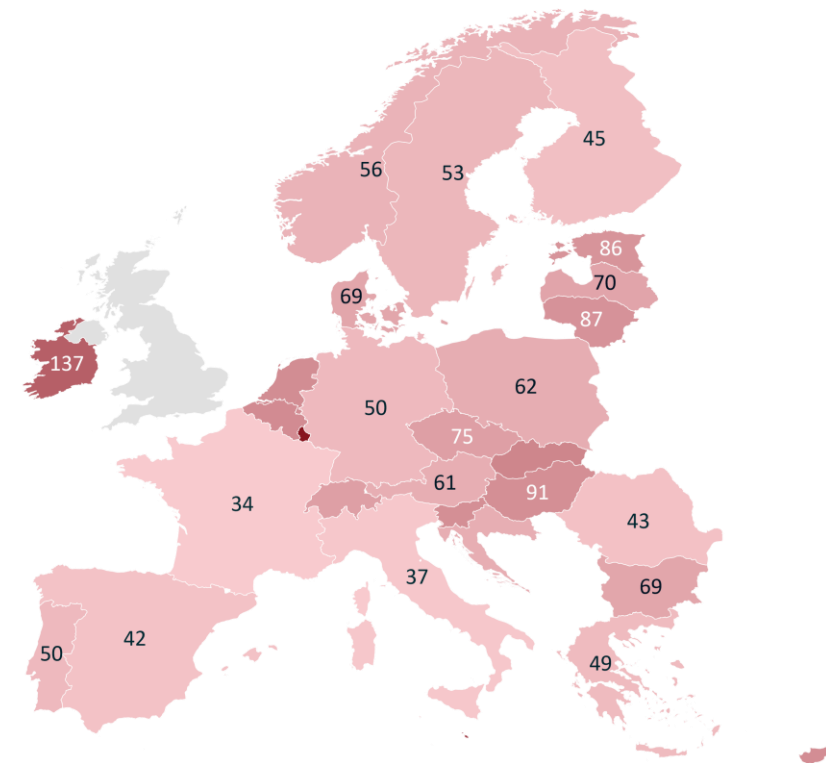

Źródło: Eurostat

Obsługiwane przez usługę Bing
© GeoNames, HERE, Microsoft, TomTom, Wikipedia



Stosunek eksportu per capita Polski do analogicznej wartości dla Niemiec rośnie niemal nieprzerwanie od 1995 r.

Z 12,1% w 1995 r. do 43,2% w 2021 roku wzrosła relacja polskiego eksportu per capita do analogicznej wartości dla Niemiec, tj. naszego głównego partnera handlowego i jednocześnie trzeciego największego eksportera na świecie.

Eksport (towary + usługi) per capita Polski jako % analogicznej wartości dla Niemiec

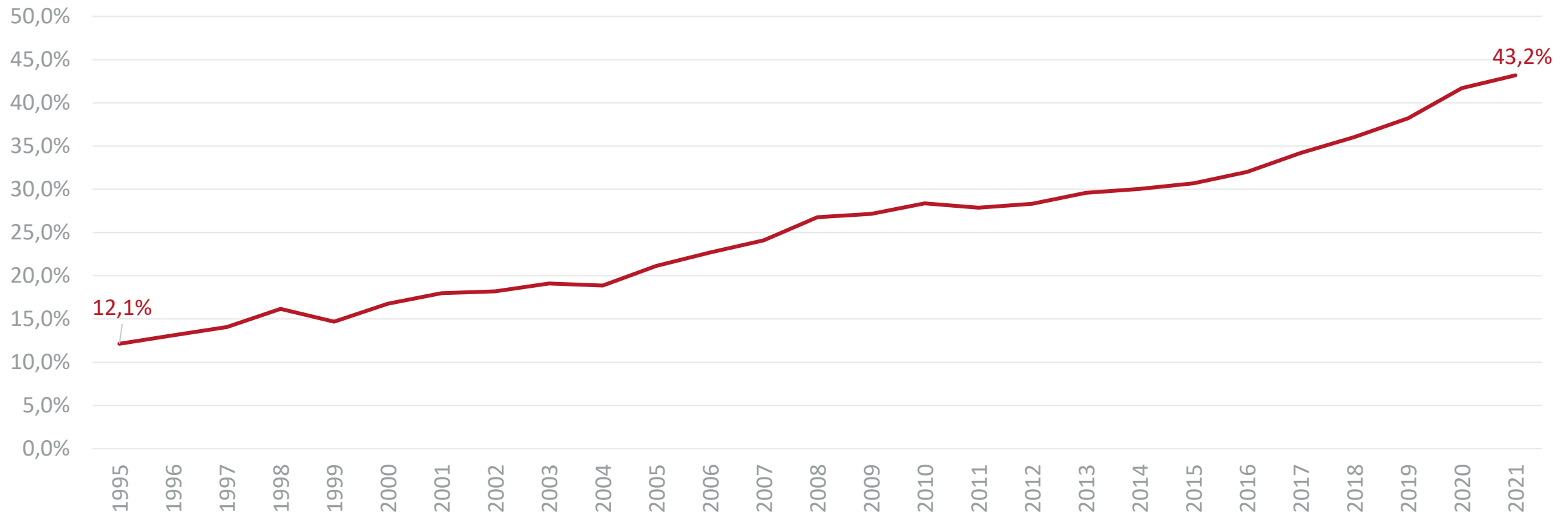

Źródło: Opracowanie własne na podstawie danych Eurostat



Najważniejsi partnerzy w eksporcie towarowym Polski w 2022 r.

| Kraj | 2022 mln EUR | Udział 2022 | 2021 mln EUR | Udział 2021 | Dynamika 22/21 |
|------------------------------------|-----------------|---------------|-----------------|---------------|----------------|
| Niemcy | 95 558 | 27,8% | 82 860 | 28,8% | 15,3% |
| Czechy | 22 657 | 6,6% | 17 042 | 5,9% | 32,9% |
| Francja | 19 663 | 5,7% | 16 532 | 5,7% | 18,9% |
| Wielka Brytania | 16 819 | 4,9% | 14 402 | 5,0% | 16,8% |
| Włochy | 15 843 | 4,6% | 12 518 | 4,3% | 26,6% |
| Holandia | 15 764 | 4,6% | 13 362 | 4,6% | 18,0% |
| Szwecja | 10 273 | 3,0% | 7 626 | 2,6% | 34,7% |
| Rosja | 9 925 | 2,9% | 7 398 | 2,6% | 34,2% |
| Stany Zjednoczone | 9 726 | 2,8% | 6 270 | 2,2% | 55,1% |
| Słowacja | 9 168 | 2,7% | 8 036 | 2,8% | 14,1% |
| Reszta świata | 118 432 | 34,4% | 102 100 | 35,4% | 16,0% |
| Eksport towarowy ogółem | 343 827 | 100,0% | 288 146 | 100,0% | 19,3% |

Źródło: Główny Urząd Statystyczny, dane mogą nieznacznie różnić się od danych Eurostatu



Udział i dynamika obrotów towarowych z najważniejszymi partnerami handlowymi Polski w eksporcie towarowym w 2022

Udział najważniejszych partnerów w eksporcie Polski w 2022 r.

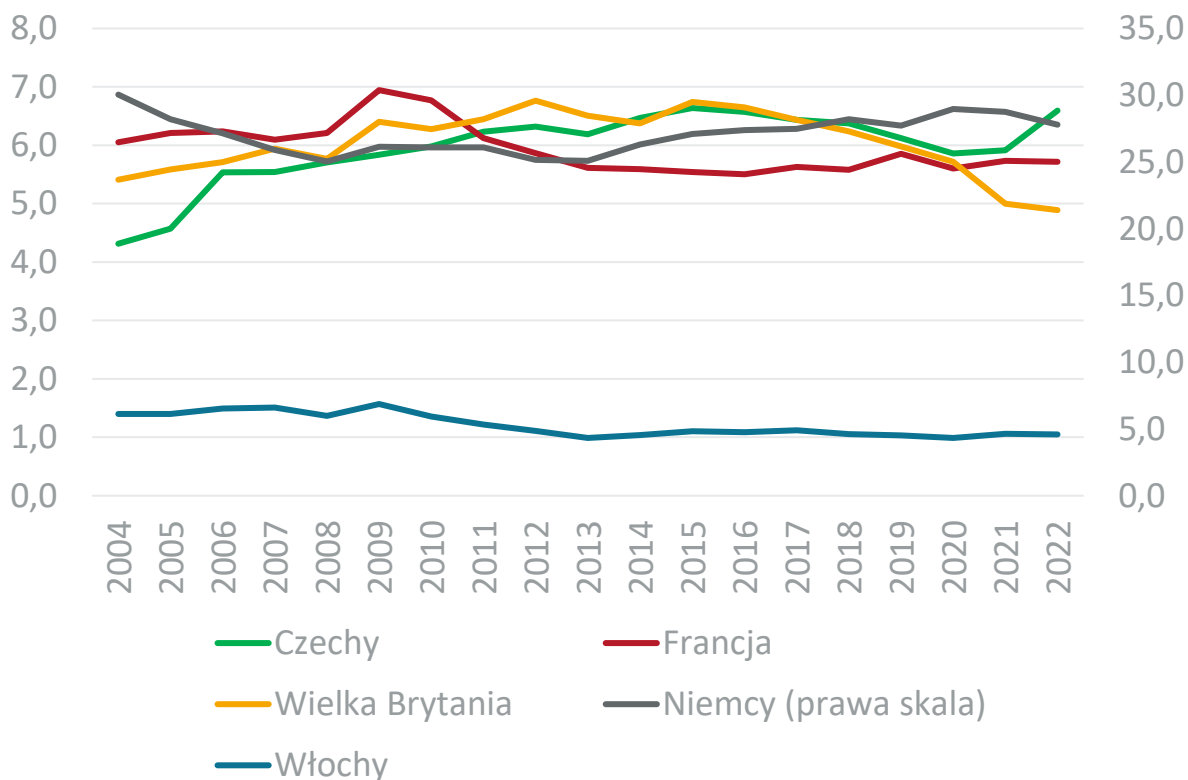

Dynamika eksportu towarowego Polski do najważniejszych partnerów w 2022 r.

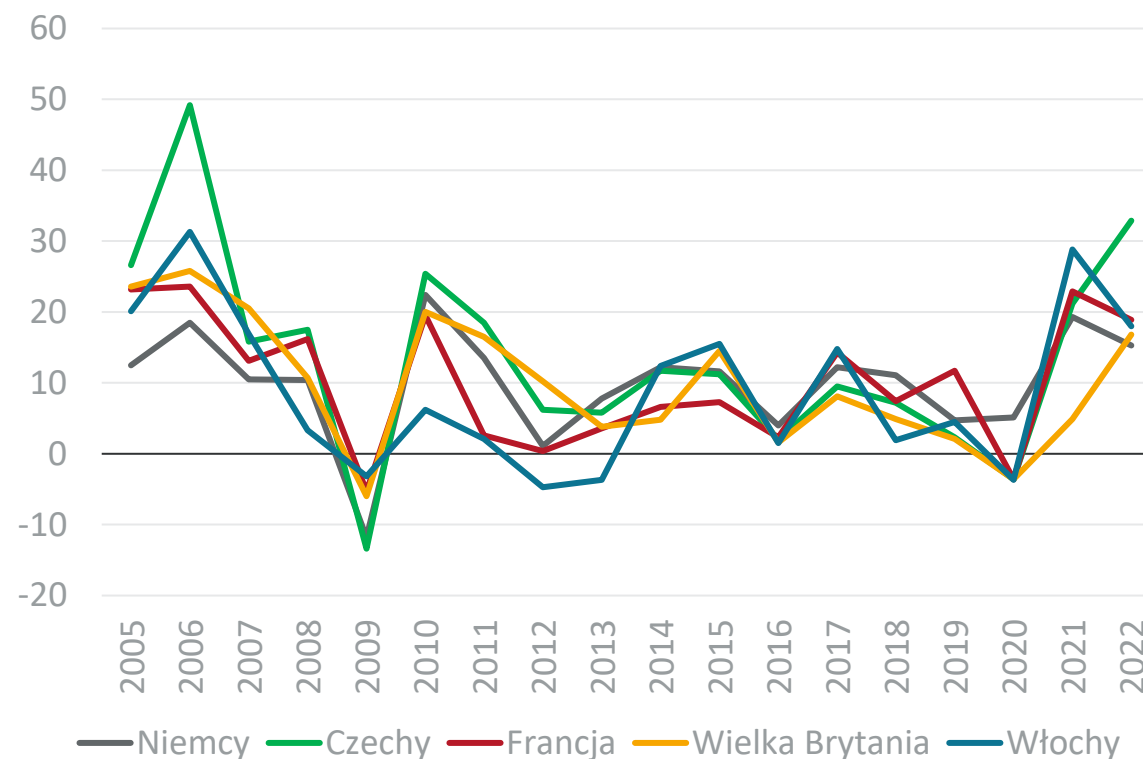

Źródło: Główny Urząd Statystyczny



Najważniejsi partnerzy w imporcie towarowym Polski w 2022 r.

| Kraj | 2022 mln EUR | Udział 2022 | 2021 mln EUR | Udział 2021 | Dynamika 22/21 |
|-----------------------------------|-----------------|---------------|------------------|---------------|----------------|
| Niemcy | 73 394 | 20,2% | 60 590,4 | 20,9% | 21,1% |
| Chiny | 53 616 | 14,7% | 42 850,0 | 14,8% | 25,1% |
| Włochy | 16 800 | 4,6% | 14 615,1 | 5,0% | 15,0% |
| Stany Zjednoczone | 15 637 | 4,3% | 8 917,2 | 3,1% | 75,4% |
| Rosja | 15 523 | 4,3% | 17 000,8 | 5,9% | -8,7% |
| Holandia | 13 902 | 3,8% | 11 983,7 | 4,1% | 16,0% |
| Czechy | 11 119 | 3,1% | 9 138,5 | 3,2% | 21,7% |
| Francja | 10 709 | 2,9% | 9 681,5 | 3,3% | 10,6% |
| Korea Południowa | 8 668 | 2,4% | 6 535,5 | 2,3% | 32,6% |
| Belgia | 8 114 | 2,2% | 7 140,0 | 2,5% | 13,6% |
| Reszta świata | 136 179 | 37,4% | 101 153 | 34,9% | 34,6% |
| Import towarowy ogółem | 363 660 | 100,0% | 289 606,1 | 100,0% | 25,6% |

Źródło: Główny Urząd Statystyczny, dane mogą nieznacznie różnić się od danych Eurostatu



Udział i dynamika obrotów towarowych z najważniejszymi partnerami handlowymi Polski w imporcie towarowym w 2022

Udział najważniejszych partnerów w imporcie Polski w 2022 r.

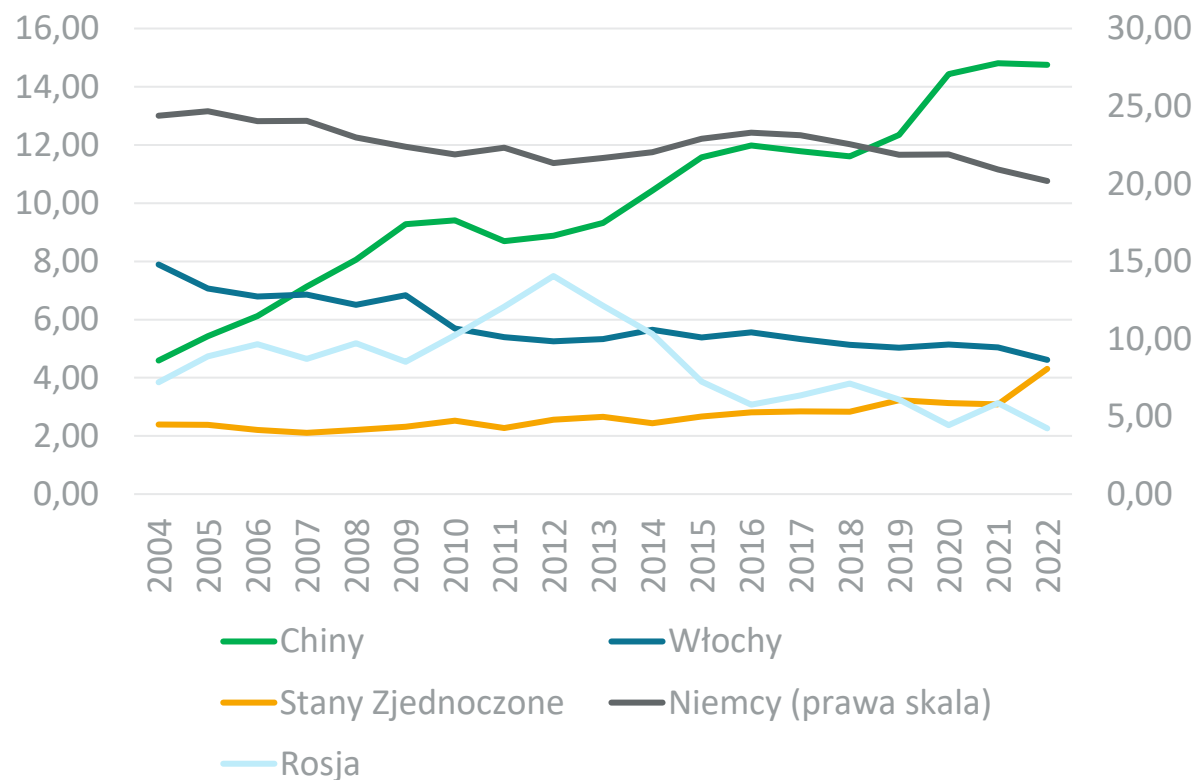

Dynamika importu towarów Polski od najważniejszych partnerów handlowych w 2021 r.

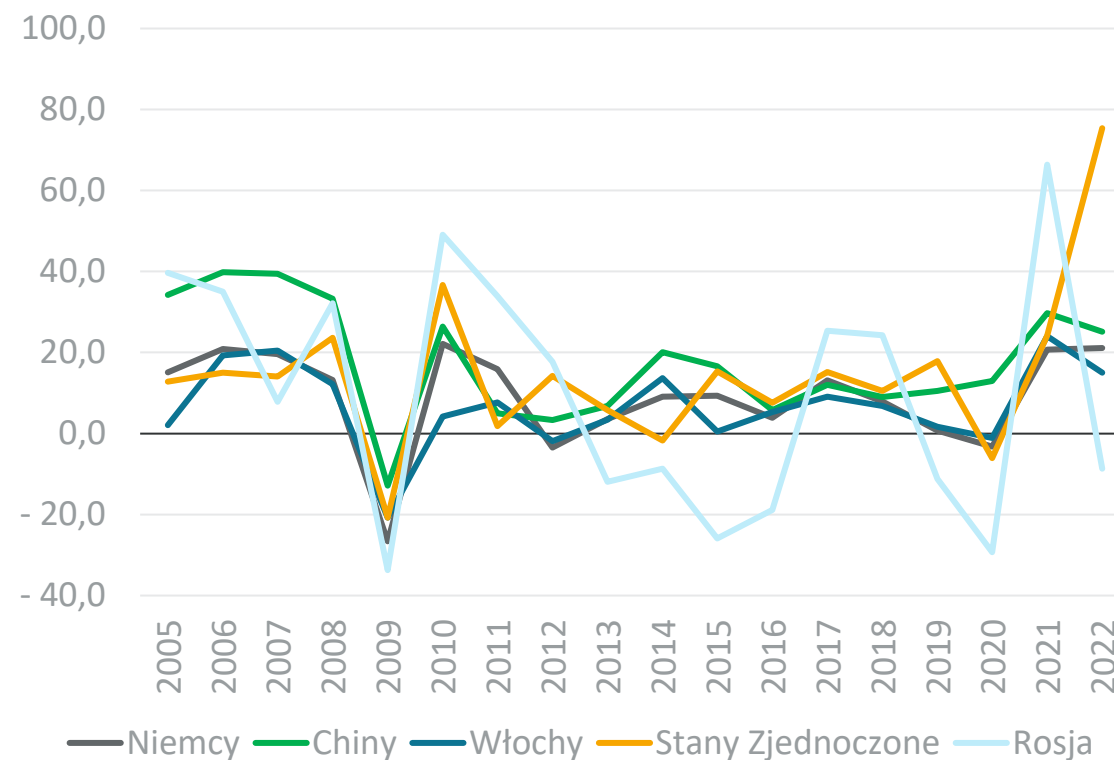

Źródło: Główny Urząd Statystyczny



| Nr. sekcji | Nazwa sekcji | 2022 mln EUR | Udział | 2021 mln EUR | Udział | Dynamika 22/21 |
|--------------------------------|---|-----------------|---------------|-----------------|---------------|----------------|
| XVI | Maszyny i urządzenia mechaniczne, elektryczne oraz ich części | 87 062 | 25,3% | 75 509 | 26,2% | 15,3% |
| XVII | Pojazdy, samoloty, statki i inne środki transportu | 37 233 | 10,8% | 32 441 | 11,3% | 14,8% |
| XV | Metale nieszlachetne i artykuły z nich | 35 319 | 10,3% | 29 795 | 10,3% | 18,5% |
| VI | Produkty przemysłu chemicznego | 25 750 | 7,5% | 21 243 | 7,4% | 21,2% |
| VII | Tworzywa sztuczne i artykuły z nich | 23 586 | 6,9% | 20 273 | 7,0% | 16,3% |
| IV | Artykuły spożywcze, napoje alkoholowe i bezalkoholowe, tytoń | 23 458 | 6,8% | 19 910 | 6,9% | 17,8% |
| XX | Artykuły przemysłowe różne | 21 286 | 6,2% | 19 940 | 6,9% | 6,8% |
| XI | Materiały i artykuły włókiennicze | 14 380 | 4,2% | 12 992 | 4,5% | 10,7% |
| I | Zwierzęta żywe i produkty pochodzenia zwierzęcego | 14 182 | 4,1% | 10 421 | 3,6% | 36,1% |
| V | Produkty mineralne | 13 424 | 3,9% | 6 328 | 2,2% | 112,1% |
| X | Papier, tektura i artykuły z nich | 9 329 | 2,7% | 7 875 | 2,7% | 18,5% |
| II | Produkty pochodzenia roślinnego | 8 456 | 2,5% | 6 459 | 2,2% | 30,9% |
| IX | Drewno i artykuły z drewna | 7 603 | 2,2% | 6 214 | 2,2% | 22,4% |
| XVIII | Przyrządy i aparatura | 6 763 | 2,0% | 6 051 | 2,1% | 11,8% |
| XIII | Materiały budowlane, wyroby ceramiczne, szkło | 6 347 | 1,8% | 5 411 | 1,9% | 17,3% |
| XII | Obuwie, nakrycia głowy, parasole, pióra, kwiaty sztuczne | 3 105 | 0,9% | 2 941 | 1,0% | 5,6% |
| XIV | Perły, kamienie szlachetne, metale szlachetne | 1 822 | 0,5% | 1 900 | 0,7% | -4,1% |
| III | Tłuszcze i oleje | 1 552 | 0,5% | 820 | 0,3% | 89,2% |
| VIII | Skóry i artykuły z nich | 1 209 | 0,4% | 1 182 | 0,4% | 2,3% |
| XXI | Dzieła sztuki, przedmioty kolekcjonerskie i antyki | 1 052 | 0,3% | 330 | 0,1% | 218,3% |
| XIX | Broń i amunicja | 909 | 0,3% | 110 | 0,0% | 728,5% |
| Eksport towarowy ogółem | | 343 827 | 100,0% | 288 146 | 100,0% | 19,3% |

Źródło: Główny Urząd Statystyczny

Udział i dynamika eksportu w najważniejszych sekcjach towarowych Polski w 2022 r.

Udział najważniejszych sekcji w eksporcie towarowym Polski

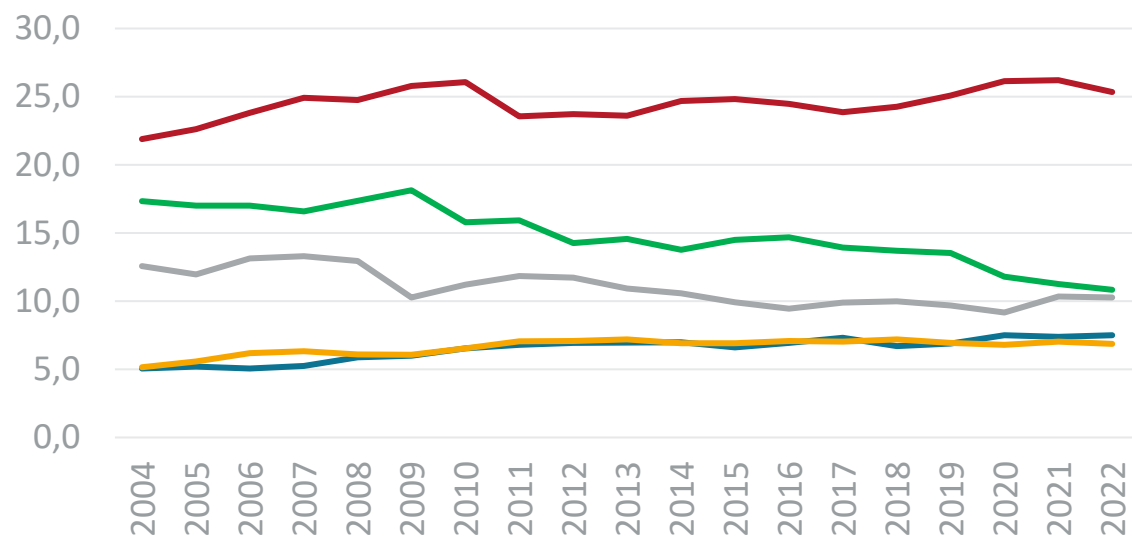

Dynamika najważniejszych sekcji w eksporcie towarowym Polski

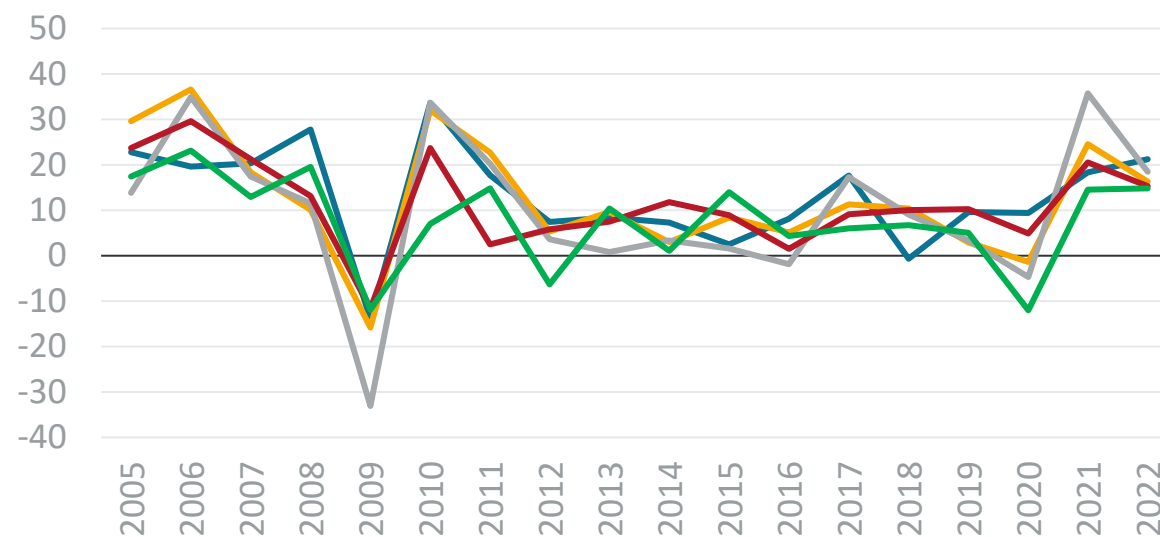

- Maszyny i urządzenia mechaniczne, elektryczne oraz ich części
- Pojazdy, samoloty, statki i inne środki transportu
- Metale nieszlachetne i artykuły z nich
- Produkty przemysłu chemicznego
- Tworzywa sztuczne i artykuły z nich

- Produkty przemysłu chemicznego
- Tworzywa sztuczne i artykuły z nich
- Metale nieszlachetne i artykuły z nich
- Maszyny i urządzenia mechaniczne, elektryczne oraz ich części
- Pojazdy, samoloty, statki i inne środki transportu

Źródło: Główny Urząd Statystyczny



Najważniejsze sekcje towarowe w imporcie Polski

| Nr. sekcji | Nazwa sekcji | 2022 mln EUR | Udział | 2021 mln EUR | Udział | Dynamika 22/21 |
|-------------------------------|---|-----------------|---------------|-----------------|---------------|----------------|
| XVI | Maszyny i urządzenia mechaniczne, elektryczne oraz ich części | 84 531 | 23,2% | 74 138 | 25,6% | 14,0% |
| XV | Metale nieszlachetne i artykuły z nich | 38 650 | 10,6% | 32 764 | 11,3% | 18,0% |
| V | Produkty mineralne | 38 128 | 10,5% | 19 783 | 6,8% | 92,7% |
| VI | Produkty przemysłu chemicznego | 36 678 | 10,1% | 28 942 | 10,0% | 26,7% |
| XVII | Pojazdy, samoloty, statki i inne środki transportu | 31 415 | 8,6% | 27 017 | 9,3% | 16,3% |
| VII | Tworzywa sztuczne i artykuły z nich | 24 942 | 6,9% | 22 567 | 7,8% | 10,5% |
| XI | Materiały i artykuły włókiennicze | 18 963 | 5,2% | 15 922 | 5,5% | 19,1% |
| XXI | Dzieła sztuki, przedmioty kolekcjonerskie i antyki | 16 051 | 4,4% | 6 645 | 2,3% | 141,5% |
| IV | Artykuły spożywcze, napoje alkoholowe i bezalkoholowe, tytoń | 13 042 | 3,6% | 10 750 | 3,7% | 21,3% |
| XX | Artykuły przemysłowe różne | 9 727 | 2,7% | 9 529 | 3,3% | 2,1% |
| II | Produkty pochodzenia roślinnego | 8 617 | 2,4% | 6 472 | 2,2% | 33,1% |
| X | Papier, tektura i artykuły z nich | 8 507 | 2,3% | 6 935 | 2,4% | 22,7% |
| I | Zwierzęta żywe i produkty pochodzenia zwierzęcego | 7 749 | 2,1% | 6 132 | 2,1% | 26,4% |
| XVIII | Przyrządy i aparatura | 7 277 | 2,0% | 6 853 | 2,4% | 6,2% |
| XII | Obuwie, nakrycia głowy, parasole, pióra, kwiaty sztuczne | 4 369 | 1,2% | 3 690 | 1,3% | 18,4% |
| XIII | Materiały budowlane, wyroby ceramiczne, szkło | 3 923 | 1,1% | 3 429 | 1,2% | 14,4% |
| IX | Drewno i artykuły z drewna | 3 073 | 0,8% | 2 693 | 0,9% | 14,1% |
| III | Tłuszcze i oleje | 2 692 | 0,7% | 1 613 | 0,6% | 66,9% |
| XIV | Perły, kamienie szlachetne, metale szlachetne | 2 534 | 0,7% | 2 160 | 0,7% | 17,3% |
| VIII | Skóry i artykuły z nich | 1 470 | 0,4% | 1 302 | 0,4% | 13,0% |
| XIX | Broń i amunicja | 1 321 | 0,4% | 271 | 0,1% | 388,0% |
| Import towarowy ogółem | | 363 660 | 100,0% | 289 606 | 100,0% | 25,6% |

Źródło: Główny Urząd Statystyczny

Udział i dynamika importu w najważniejszych sekcjach towarowych Polski w 2022 r.

Udział najważniejszych sekcji w imporcie towarowym Polski

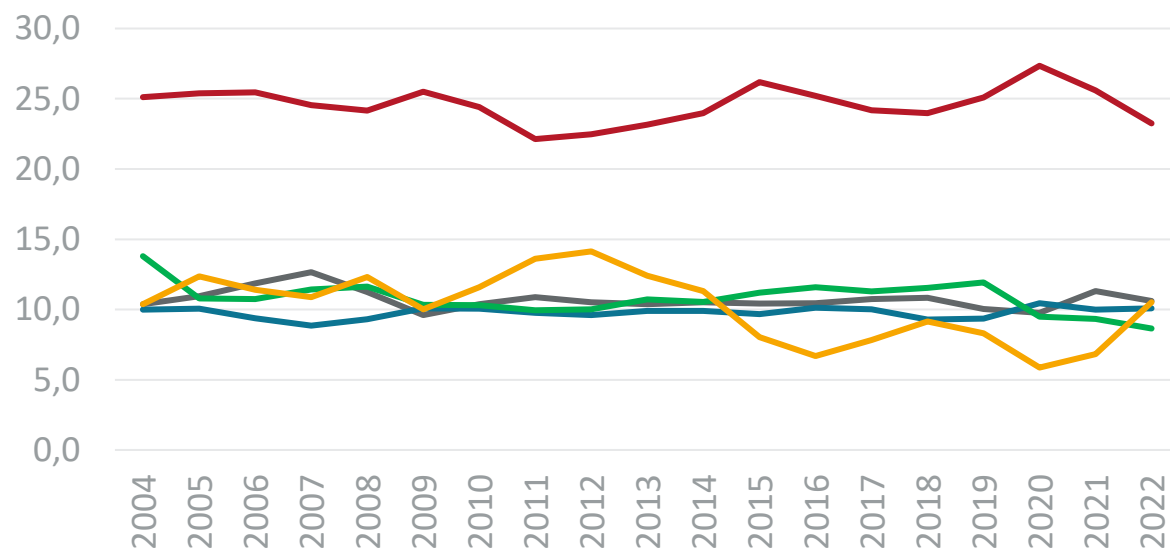

- Maszyny i urządzenia mechaniczne, elektryczne oraz ich części
- Metale nieszlachetne i artykuły z nich
- Produkty przemysłu chemicznego
- Pojazdy, samoloty, statki i inne środki transportu
- Produkty mineralne

Dynamika najważniejszych sekcji w imporcie towarowym Polski

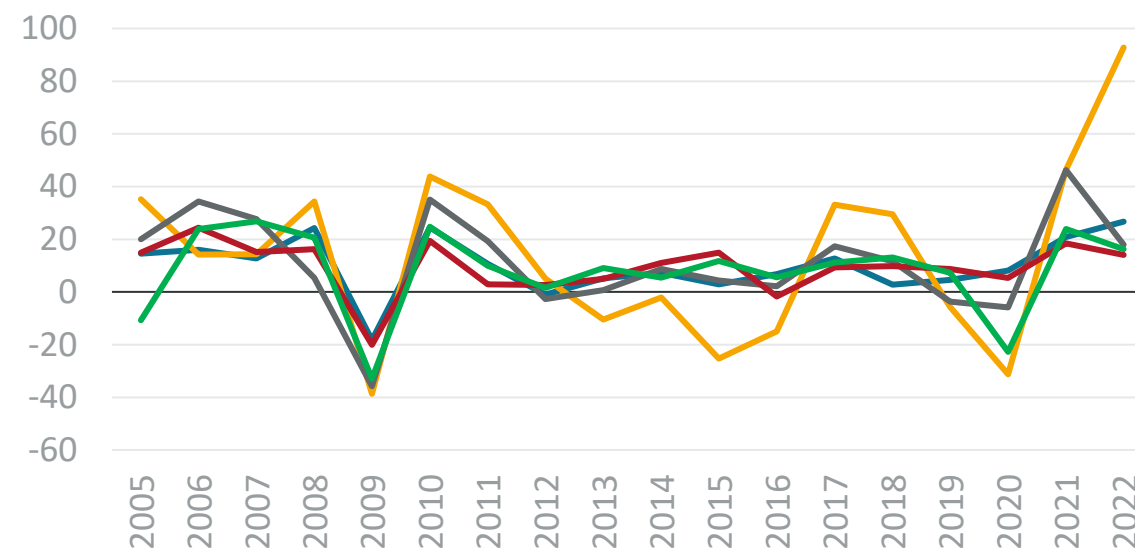

- Produkty przemysłu chemicznego
- Produkty mineralne
- Metale nieszlachetne i artykuły z nich
- Maszyny i urządzenia mechaniczne, elektryczne oraz ich części
- Pojazdy, samoloty, statki i inne środki transportu

Źródło: Główny Urząd Statystyczny



Najważniejsi partnerzy w Polskim eksporcie usług w 2021 r.

| Kraj | 2021 mln EUR | Udział 2021 | 2020 mln EUR | Udział 2020 | Dynamika 21/20 |
|-----------------------------|-----------------|---------------|-----------------|---------------|----------------|
| Niemcy | 15 608 | 22,7% | 13 666 | 23,6% | 14,2% |
| Stany Zjednoczone | 5 668 | 8,2% | 4 201 | 7,2% | 34,9% |
| Szwajcaria | 5 558 | 8,1% | 4 835 | 8,3% | 14,9% |
| Wielka Brytania | 5 388 | 7,8% | 4 920 | 8,5% | 9,5% |
| Holandia | 4 969 | 7,2% | 4 138 | 7,1% | 20,1% |
| Ukraina | 2 826 | 4,1% | 2 538 | 4,4% | 11,3% |
| Francja | 2 627 | 3,8% | 2 246 | 3,9% | 17,0% |
| Szwecja | 2 426 | 3,5% | 1 992 | 3,4% | 21,8% |
| Irlandia | 2 323 | 3,4% | 1 878 | 3,2% | 23,7% |
| Luksemburg | 2 015 | 2,9% | 1 671 | 2,9% | 20,6% |
| Reszta świata | 19 320 | 28,1% | 15 925 | 27,5% | 21,3% |
| Eksport usług ogółem | 68 727 | 100,0% | 58 009 | 100,0% | 18,5% |

Źródło: Główny Urząd Statystyczny, dane mogą nieznacznie różnić się od danych Eurostatu



Udział i dynamika obrotów usługowych z najważniejszymi partnerami handlowymi Polski w eksporcie usług w 2021

Udział najważniejszych partnerów w eksporcie usług Polski w 2021 r.

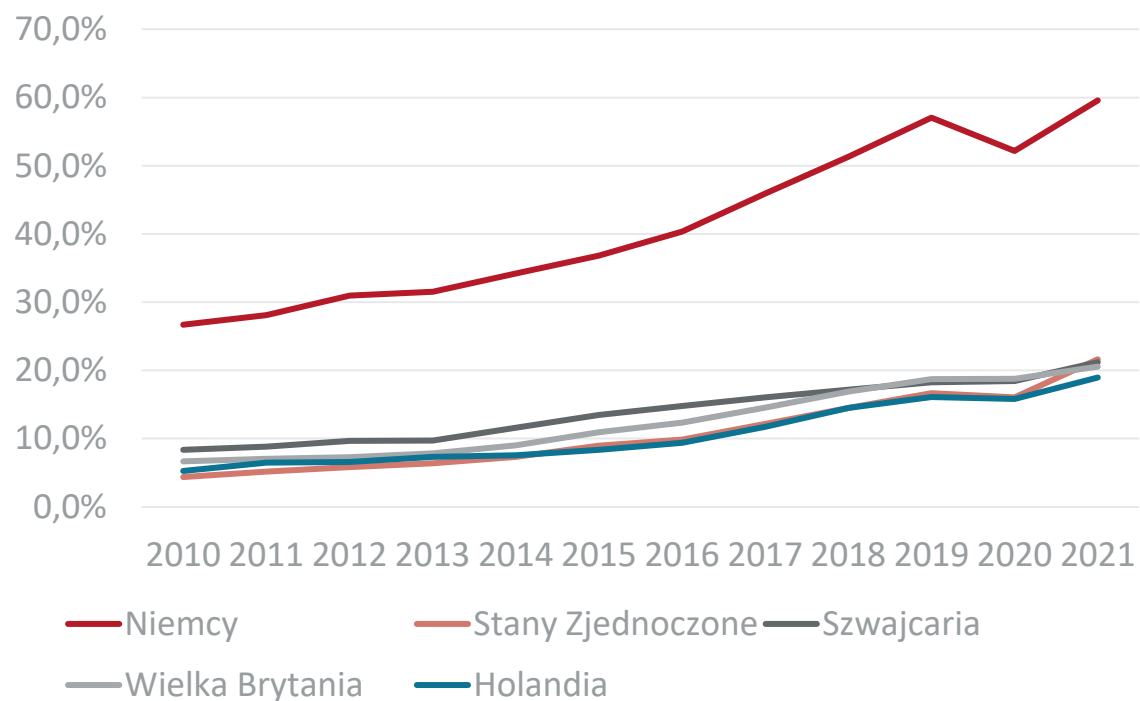

Dynamika eksportu usług Polski do najważniejszych partnerów w 2020 r.

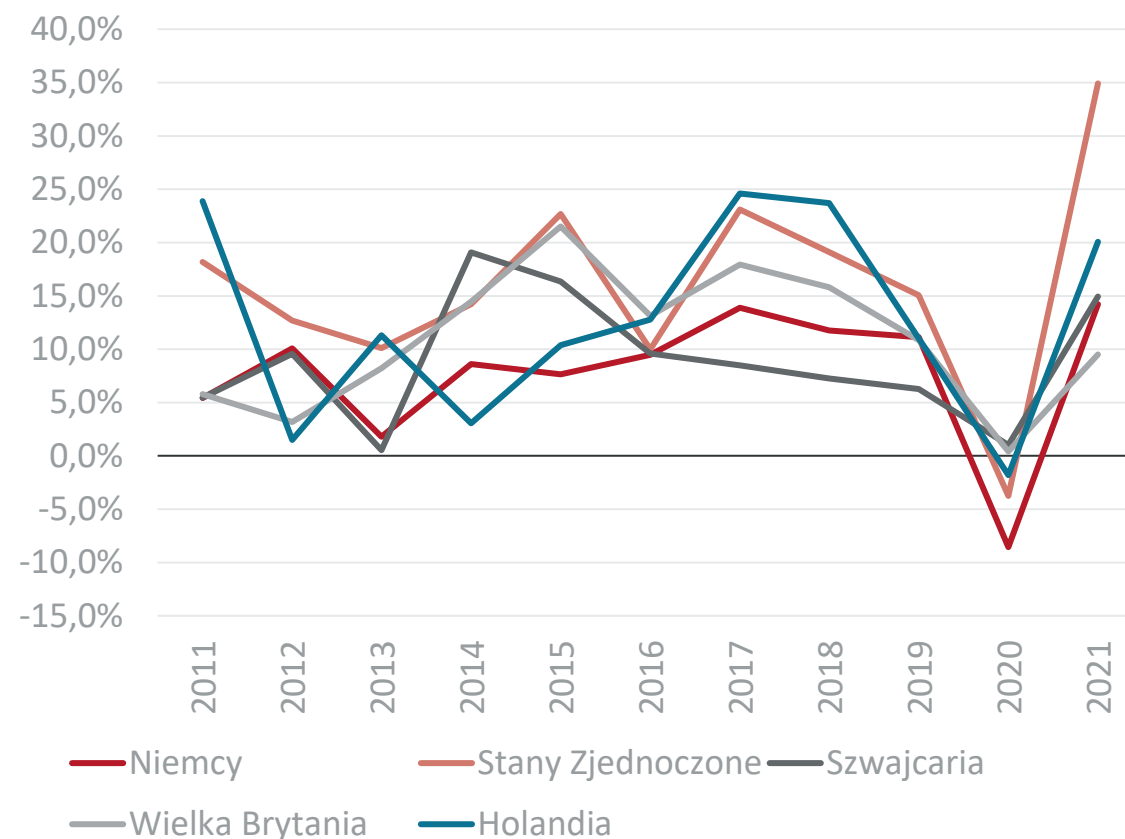

Źródło: Główny Urząd Statystyczny



Najważniejsi partnerzy w Polskim imporcie usług w 2021 r.

| Kraj | 2021 mln EUR | Udział 2021 | 2020 mln EUR | Udział 2020 | Dynamika 21/20 |
|----------------------------|-----------------|---------------|-----------------|---------------|----------------|
| Niemcy | 8 192 | 19,5% | 7 066 | 20,1% | 15,9% |
| Wielka Brytania | 3 383 | 8,1% | 3 281 | 9,3% | 3,1% |
| Irlandia | 2 785 | 6,6% | 2 166 | 6,2% | 28,6% |
| Holandia | 2 528 | 6,0% | 2 298 | 6,5% | 10,0% |
| Francja | 2 192 | 5,2% | 1 876 | 5,3% | 16,8% |
| Stany Zjednoczone | 2 131 | 5,1% | 1 906 | 5,4% | 11,8% |
| Szwajcaria | 1 997 | 4,8% | 1 625 | 4,6% | 22,9% |
| Czechy | 1 639 | 3,9% | 1 513 | 4,3% | 8,4% |
| Chiny | 1 381 | 3,3% | 541 | 1,5% | 155,2% |
| Dania | 1 146 | 2,7% | 833 | 2,4% | 37,6% |
| Reszta świata | 14 573 | 34,7% | 12 100 | 34,4% | 20,4% |
| Import usług ogółem | 41 947 | 100,0% | 35 206 | 100,0% | 19,1% |

Źródło: Główny Urząd Statystyczny, dane mogą nieznacznie różnić się od danych Eurostatu



Udział i dynamika obrotów usługowych z najważniejszymi partnerami handlowymi Polski w imporcie usług w 2021

Udział najważniejszych partnerów w imporcie usług Polski w 2021 r.

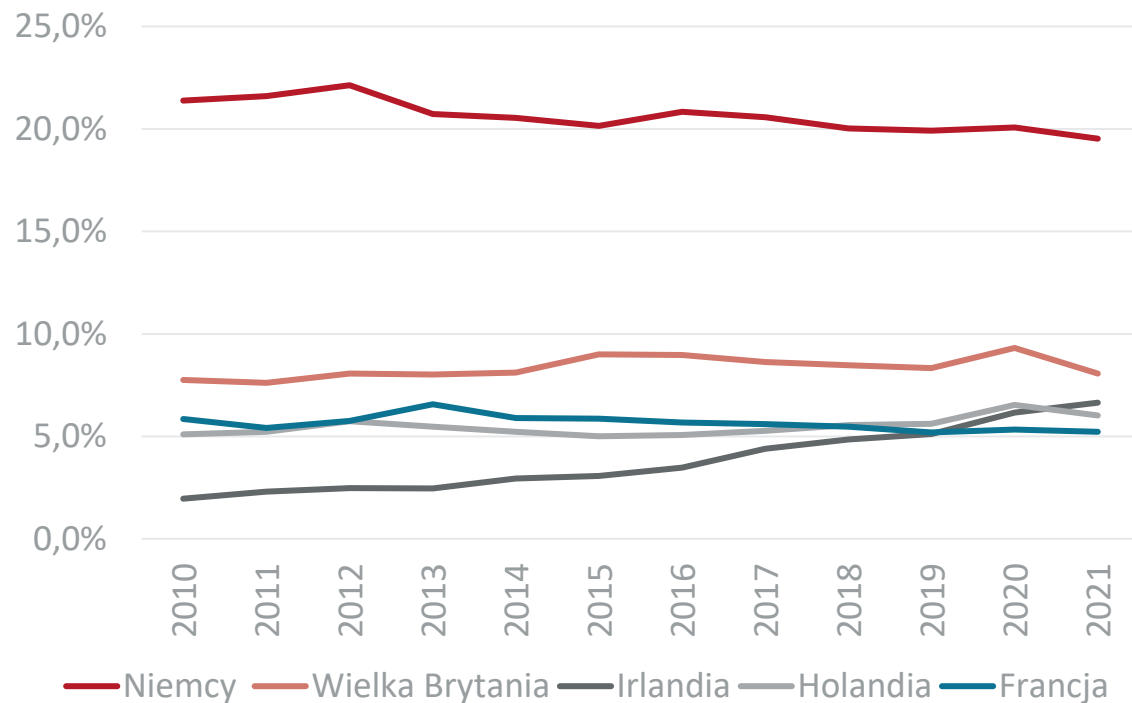

Dynamika importu usług Polski od najważniejszych partnerów w 2020 r.

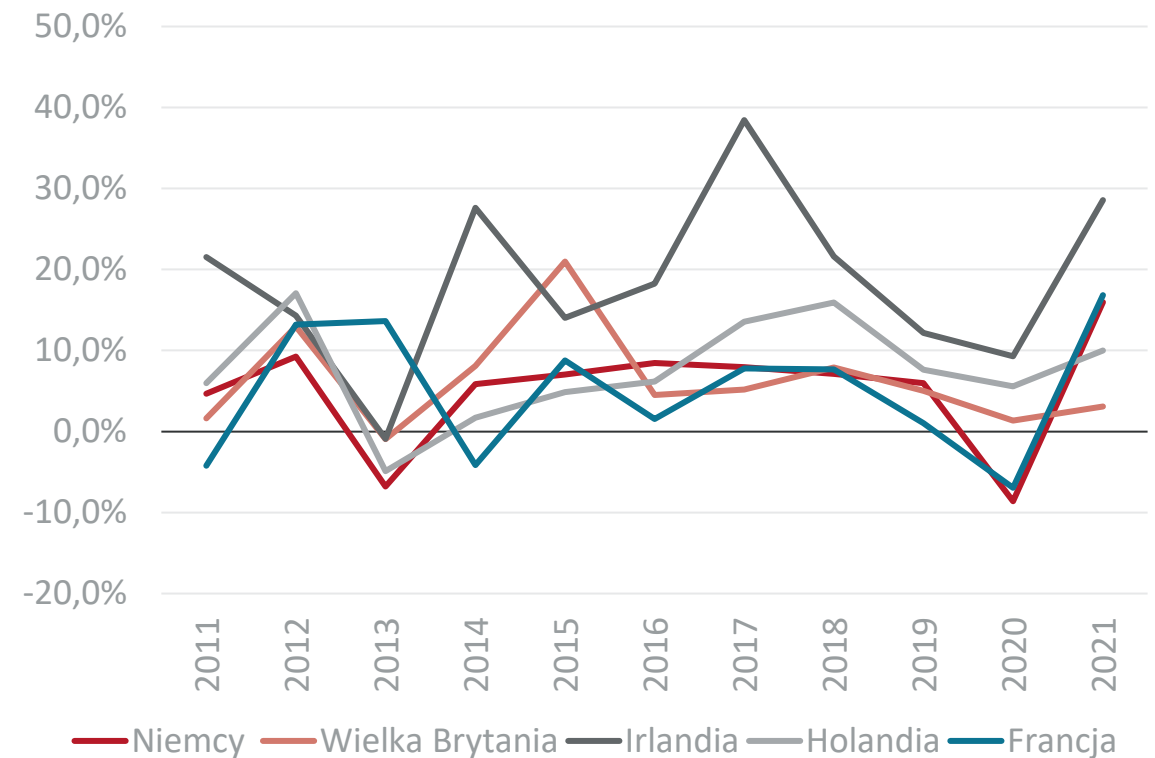

Źródło: Główny Urząd Statystyczny



Obroty handlu zagranicznego Polski z krajami Unii Europejskiej i wybranymi krajami spoza UE

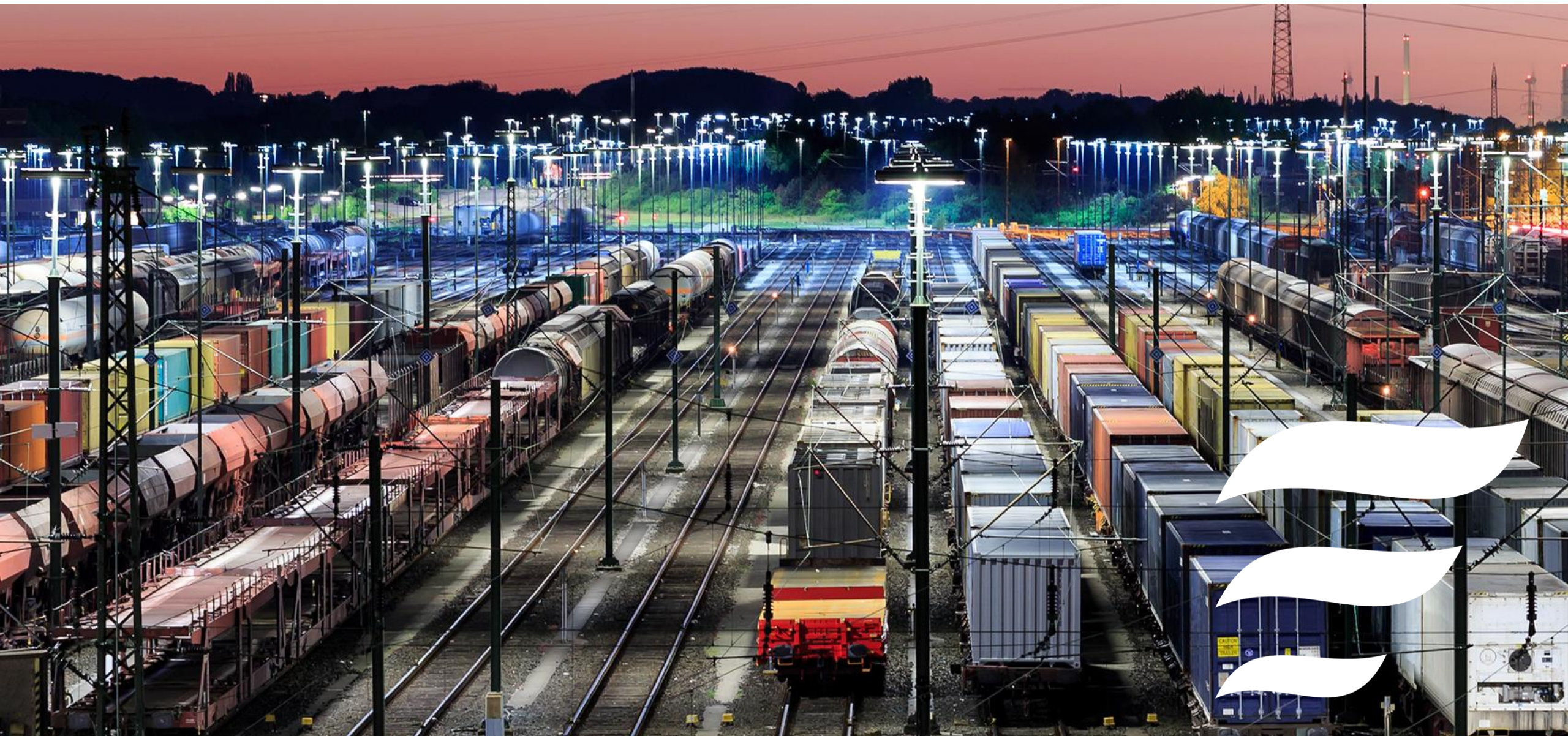

Obroty handlu zagranicznego Polski z krajami Unii Europejskiej i wybranymi krajami spoza UE

Niniejszy rozdział w pierwszej części przedstawia wymianę handlową Polski z poszczególnymi krajami Unii Europejskiej od momentu naszego dołączenia do Wspólnoty. W drugiej części zostały przedstawione obroty handlowe z wybranymi krajami spoza UE.

Kraje Unii Europejskiej są najważniejszymi odbiorcami polskich towarów oraz największymi dostawcami towarów do Polski. Od momentu dołączenia do UE kraje Wspólnoty odpowiadały za około 75% naszego eksportu oraz około 50%-60% importu do Polski. W pierwszej dziesiątce najważniejszych odbiorców rodzimych towarów w 2022 roku siedem państw było członkami Unii Europejskiej, z czego głównym partnerem handlowym były Niemcy (27,8% udziału w całości polskiego eksportu), na drugim miejscu Czechy (6,6% udziału), a na trzecim Francja (5,7% udziału).

W porównaniu do roku dołączenia do Unii Europejskiej nasz eksport do krajów Wspólnoty wzrósł o 477,6%, a import o 295,0%. Eksport do krajów UE rósł średnio o 10,6% rocznie, przy przeciętnym wzroście importu o 8,6%.

Podobnie wygląda sytuacja w usługach. Unia Europejska to odbiorca około 63% eksportowanych przez Polskę usług oraz dostawca prawie 70% usług do Polski. Podobnie jak w przypadku towarów, w pierwszej dziesiątce najważniejszych odbiorców naszych usług dominowały państwa z Unii Europejskiej. W porównaniu do 2010 r. (od tego roku GUS pokazuje w swojej bazie danych statystyki dot. obrotów usługowych) eksport usług do UE wzrósł o ponad 162%, a import usług z UE wzrósł o 86%.



Obroty towarowe Polski z UE ogółem

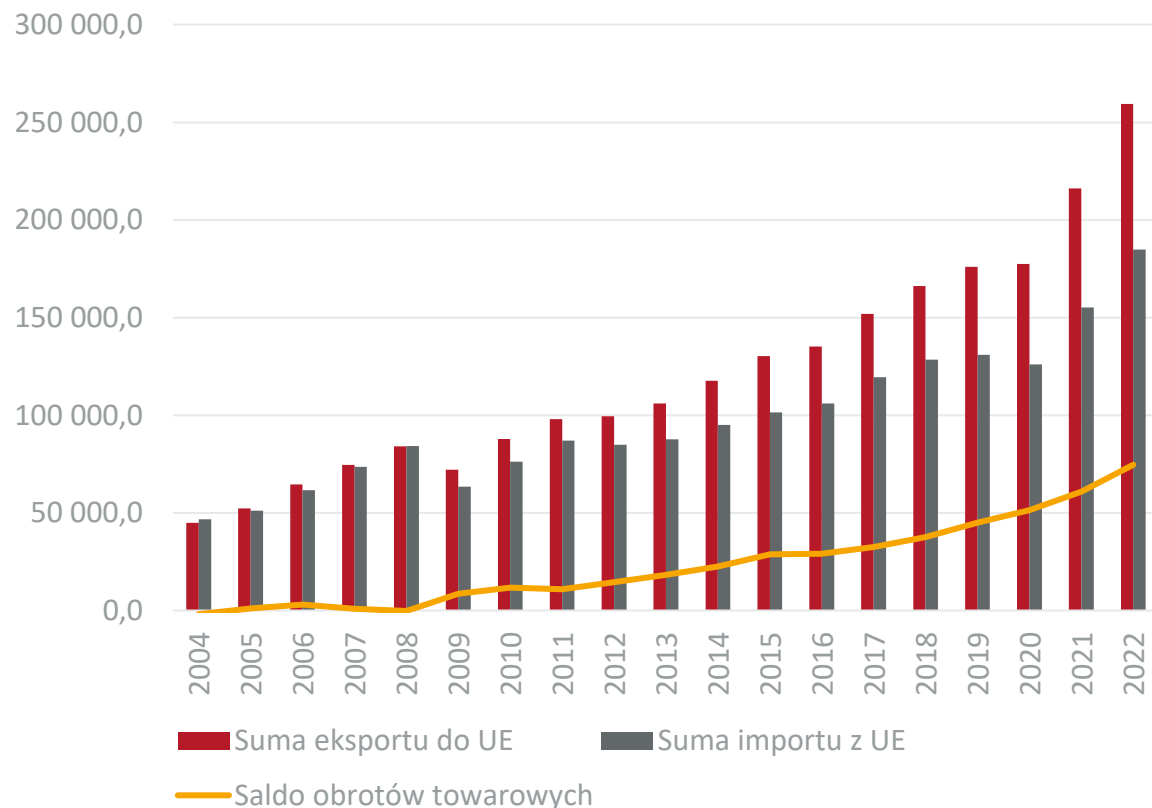

Udział krajów UE w obrotach towarowych Polski

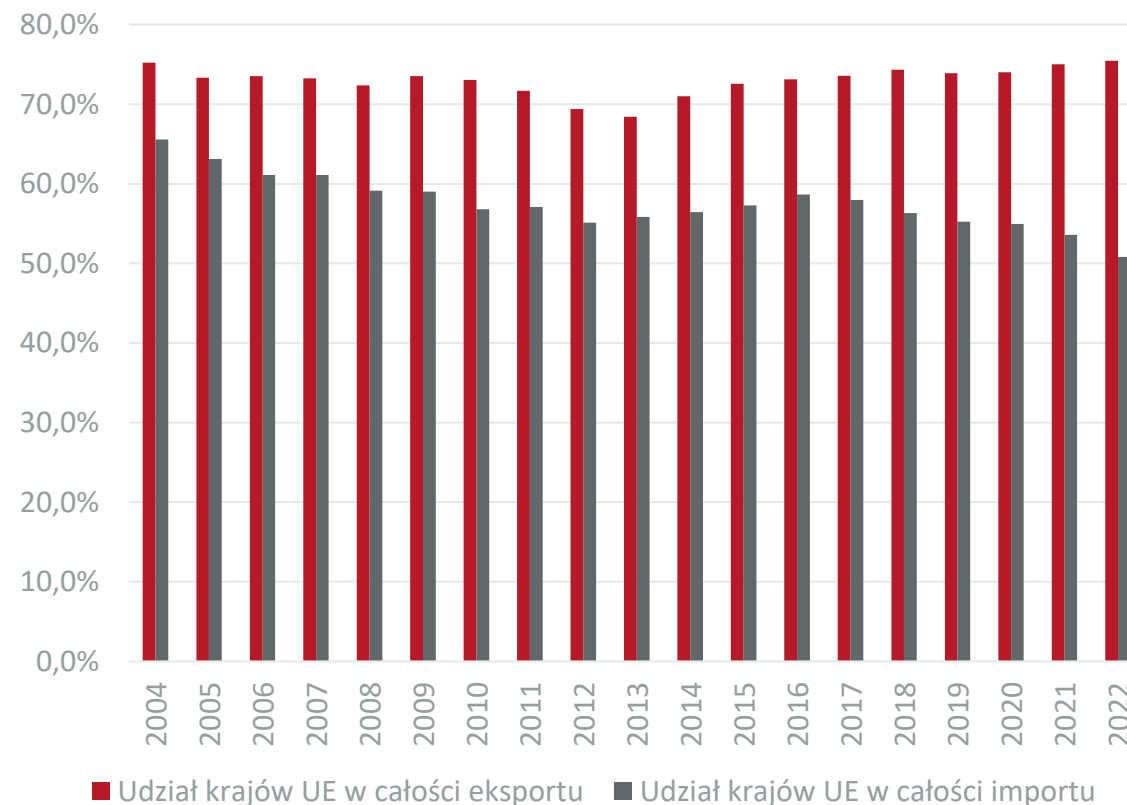

Dane w mln EUR, źródło: Główny Urząd Statystyczny



Eksport do krajów UE

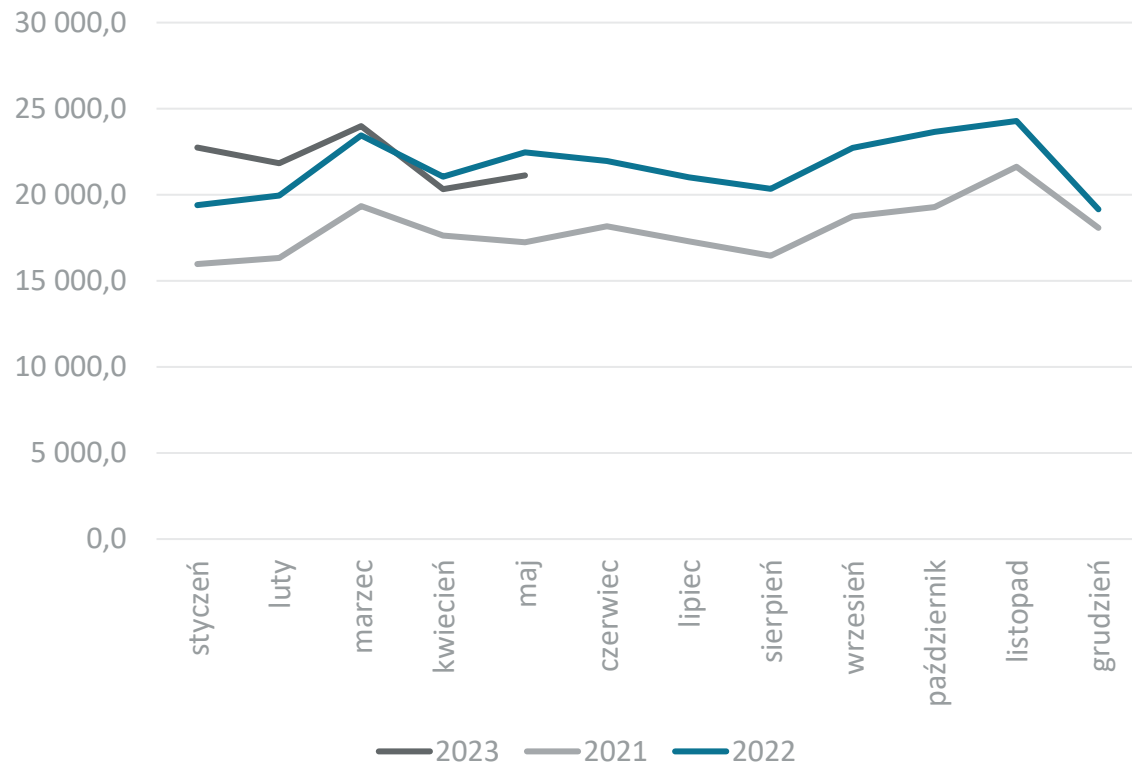

Import z krajów UE

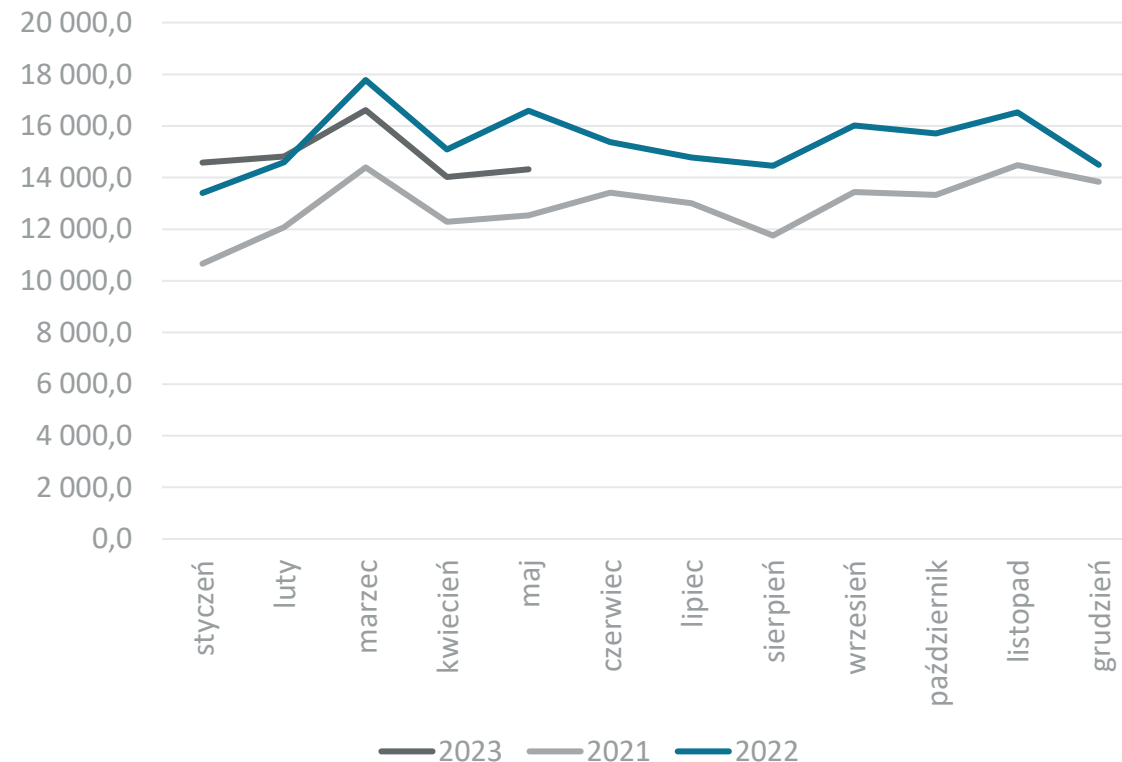

Dane w mln EUR, źródło: Główny Urząd Statystyczny



Obroty usługowe Polski z UE27

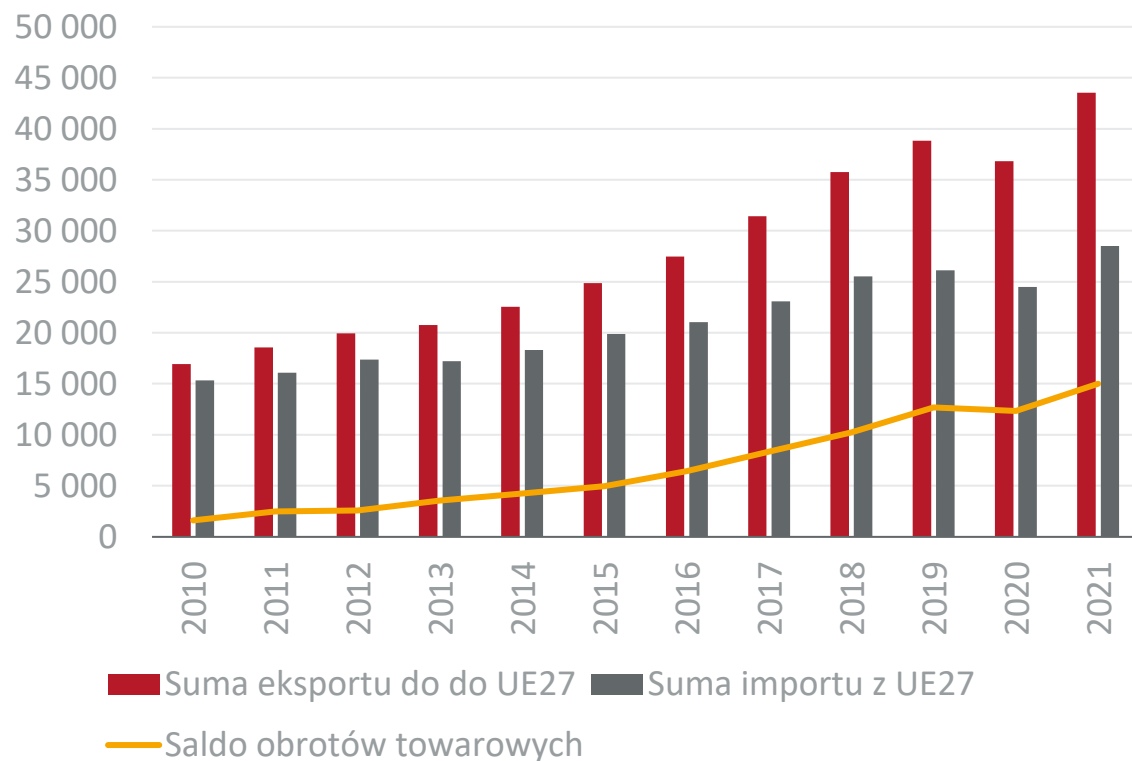

Udział UE27 w obrotach usługowych Polski

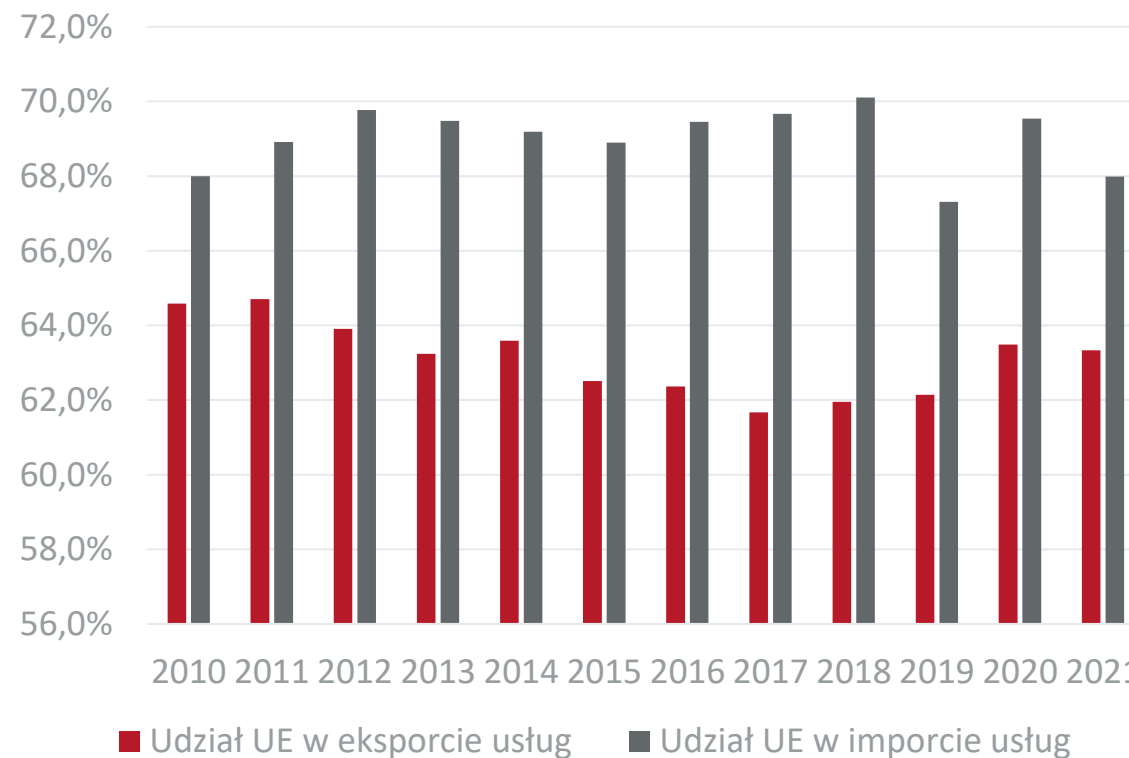

Dane w mln EUR, źródło: Główny Urząd Statystyczny



Obroty towarowe Polski z Austrią

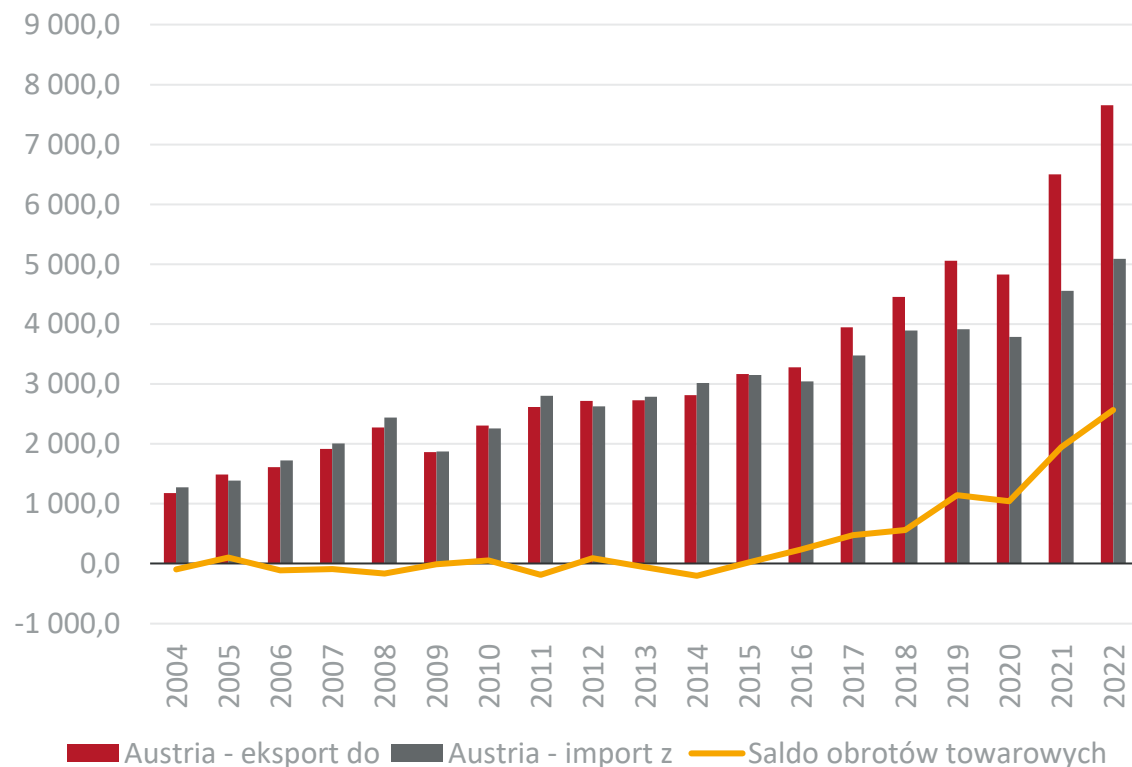

Obroty usługowe Polski z Austrią

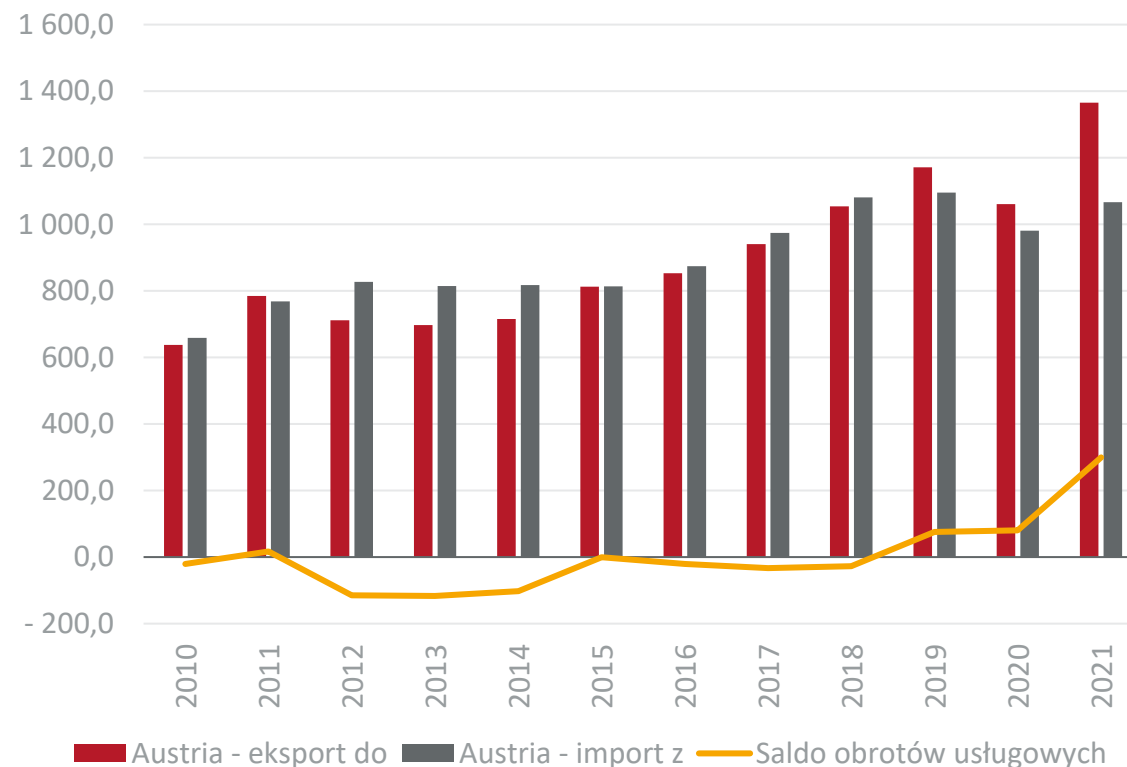

Dane w mln EUR, źródło: Główny Urząd Statystyczny



Obroty towarowe Polski z Austrią w 2022 r. w rozbiciu na sekcje towarowe

Udział Austrii w eksporcie towarowym Polski ogółem

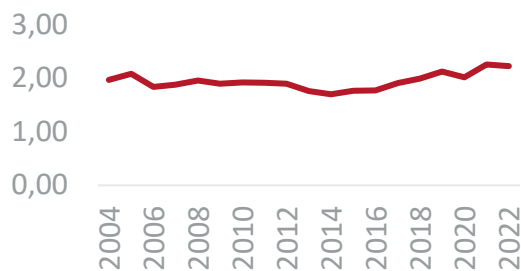

Udział Austrii w imporcie towarowym Polski

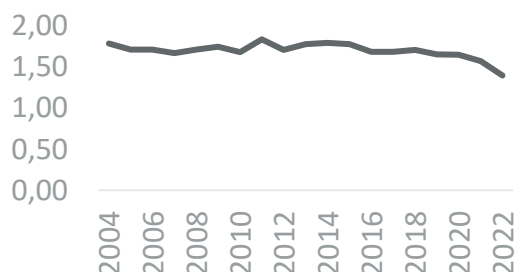

| Nr. sekcji | Nazwa sekcji | Eksport mln EUR | Dynamika eksportu (w %) | Import mln EUR | Dynamika importu (w %) |
|----------------------|---|-----------------|-------------------------|----------------|------------------------|
| I | Zwierzęta żywe i produkty pochodzenia zwierzęcego | 187,6 | 49,3 | 66,9 | 67,4 |
| II | Produkty pochodzenia roślinnego | 96,6 | 22,6 | 46,6 | 4,9 |
| III | Tłuszcze i oleje | 59,1 | 70,1 | 34,7 | 3,7 |
| IV | Artykuły spożywcze, napoje alkoholowe i bezalkoholowe, tytoń | 388,3 | 6,0 | 311,1 | 24,9 |
| V | Produkty mineralne | 839,7 | 99,3 | 36,9 | 53,2 |
| VI | Produkty przemysłu chemicznego | 446,5 | 18,1 | 658,4 | 20,1 |
| VII | Tworzywa sztuczne i artykuły z nich | 471,1 | 17,5 | 519,2 | 7,6 |
| VIII | Skóry i artykuły z nich | 32,8 | 2,4 | 8,3 | -11,8 |
| IX | Drewno i artykuły z drewna | 172,3 | 25,7 | 90,2 | 1,0 |
| X | Papier, tektura i artykuły z nich | 255,5 | 6,2 | 546,5 | 34,8 |
| XI | Materiały i artykuły włókiennicze | 469,2 | 65,8 | 67,6 | -8,4 |
| XII | Obuwie, nakrycia głowy, parasole, pióra, kwiaty sztuczne | 75,3 | 9,2 | 34,7 | -28,0 |
| XII | Materiały budowlane, wyroby ceramiczne, szkło | 134,4 | 27,9 | 42,8 | 10,8 |
| XIV | Perły, kamienie szlachetne, metale szlachetne | 19,1 | 150,7 | 44,9 | -26,3 |
| XV | Metale nieszlachetne i artykuły z nich | 1 054,4 | 17,4 | 1 029,9 | 9,1 |
| XVI | Maszyny i urządzenia mechaniczne, elektryczne oraz ich części | 1 546,8 | 10,1 | 1 019,1 | 6,8 |
| XVII | Pojazdy, samoloty, statki i inne środki transportu | 778,7 | -0,8 | 367,4 | 9,4 |
| XVIII | Przyrządy i aparatura | 79,6 | -3,4 | 57,6 | -19,5 |
| XIX | Broń i amunicja | 1,3 | 513,4 | 2,1 | -7,2 |
| XX | Artykuły przemysłowe różne | 544,9 | -15,9 | 95,9 | 3,8 |
| XXI | Dzieła sztuki, przedmioty kolekcjonerskie i antyki | 0,4 | 21,9 | 8,5 | 42,4 |
| Obroty ogółem | | 7 653,8 | 17,8 | 5 089,2 | 11,8 |



Obroty towarowe Polski z Austrią w ujęciu miesięcznym

Eksport do Austrii

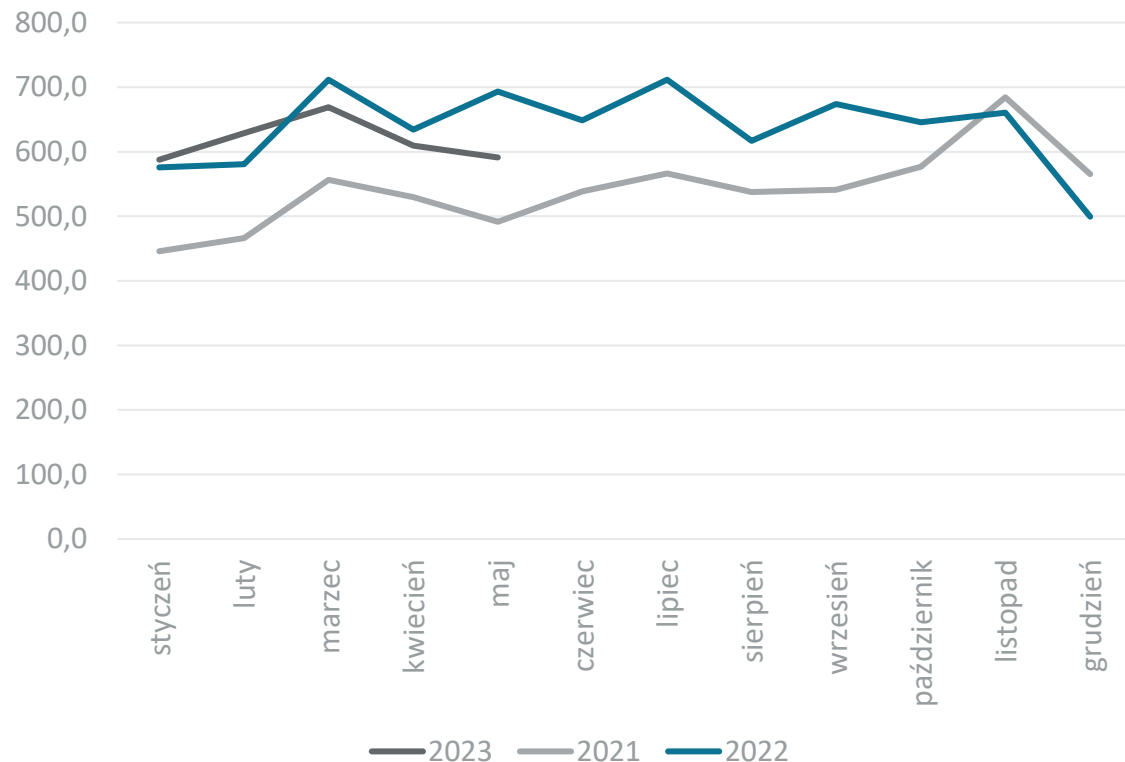

Import z Austrii

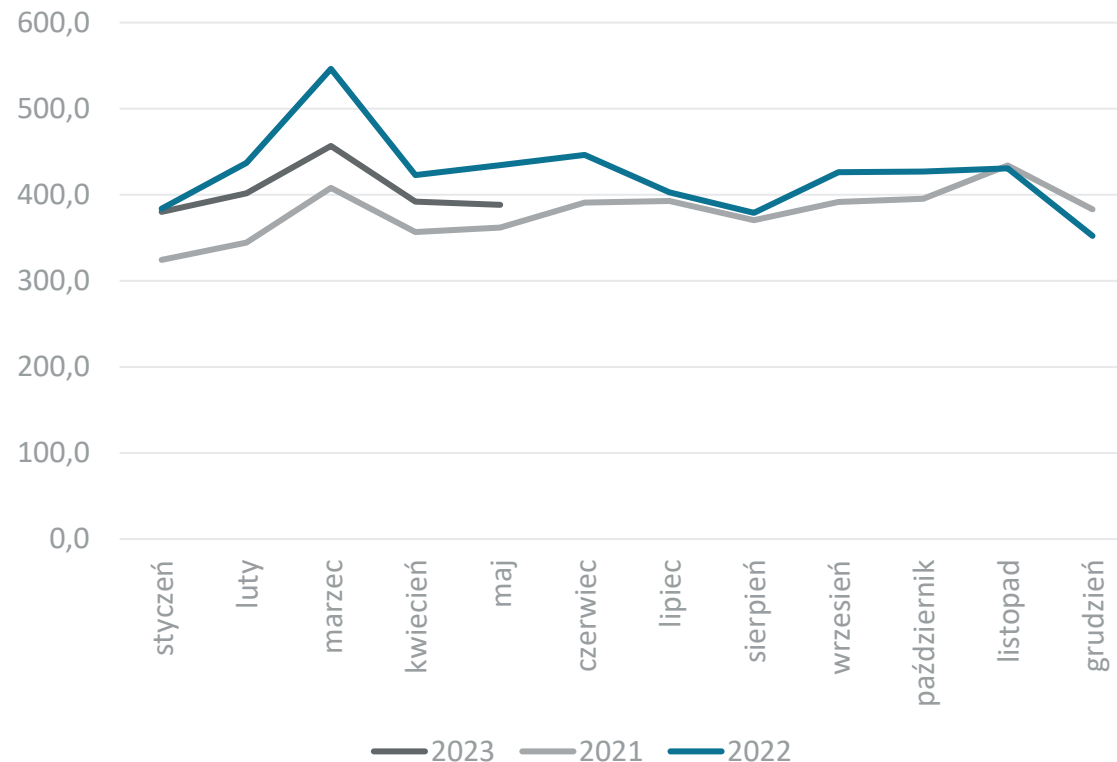

Dane w mln EUR, źródło: Główny Urząd Statystyczny



Obroty towarowe Polski z Belgią

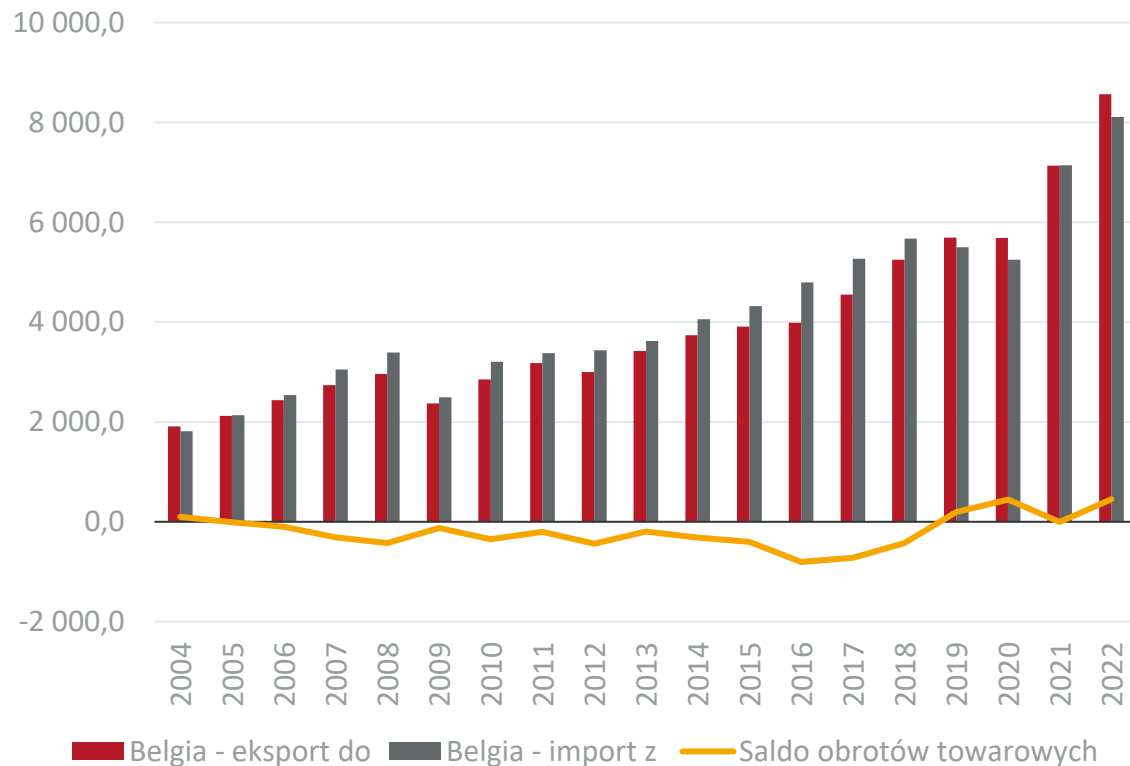

Obroty usługowe Polski z Belgią

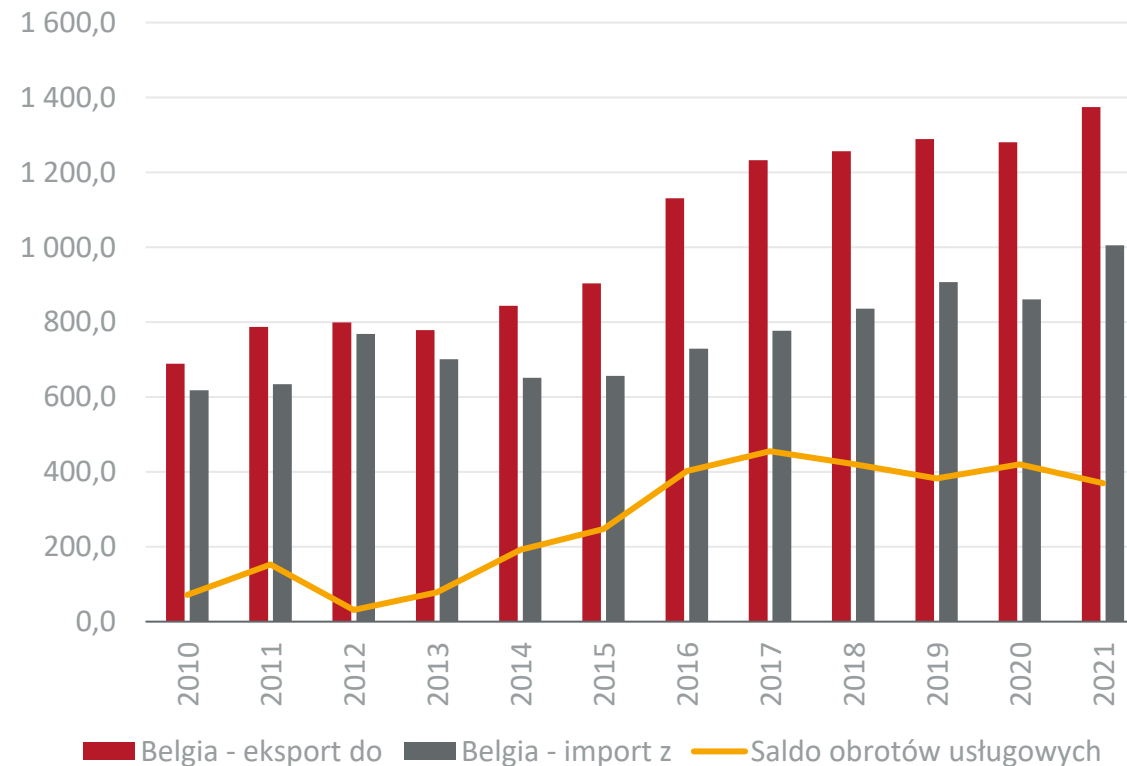

Dane w mln EUR, źródło: Główny Urząd Statystyczny



Obroty towarowe z Belgią w 2022 r. w rozbiciu na sekcje towarowe

Udział Belgii w eksporcie towarowym Polski

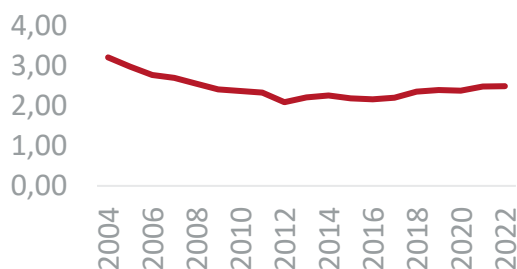

Udział Belgii w imporcie towarowym Polski

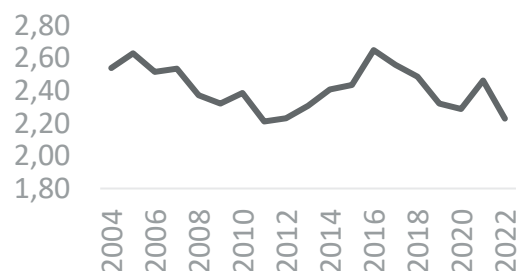

| Nr. sekcji | Nazwa sekcji | Ekspert mln EUR | Dynamika eksportu (w %) | Import mln EUR | Dynamika importu (w %) |
|----------------------|---|-----------------|-------------------------|----------------|------------------------|
| I | Zwierzęta żywe i produkty pochodzenia zwierzęcego | 288,2 | 40,2 | 491,5 | 23,2 |
| II | Produkty pochodzenia roślinnego | 231,2 | 48,7 | 151,4 | 25,2 |
| III | Tłuszcze i oleje | 27,3 | 167,2 | 79,8 | 109,5 |
| IV | Artykuły spożywcze, napoje alkoholowe i bezalkoholowe, tytoń | 641,1 | 14,1 | 388,3 | 19,9 |
| V | Produkty mineralne | 473,4 | 113,0 | 371,0 | 184,0 |
| VI | Produkty przemysłu chemicznego | 938,9 | 36,3 | 2 294,2 | 8,2 |
| VII | Tworzywa sztuczne i artykuły z nich | 759,2 | 25,2 | 1 442,9 | 12,8 |
| VIII | Skóry i artykuły z nich | 13,7 | 9,2 | 18,5 | 19,0 |
| IX | Drewno i artykuły z drewna | 189,8 | 16,4 | 46,4 | -7,2 |
| X | Papier, tektura i artykuły z nich | 195,1 | 22,2 | 146,7 | 21,9 |
| XI | Materiały i artykuły włókiennicze | 294,1 | 58,8 | 280,9 | 10,3 |
| XII | Obuwie, nakrycia głowy, parasole, pióra, kwiaty sztuczne | 28,2 | 29,6 | 39,8 | -19,0 |
| XII | Materiały budowlane, wyroby ceramiczne, szkło | 174,3 | 25,0 | 97,1 | 5,1 |
| XIV | Perły, kamienie szlachetne, metale szlachetne | 71,4 | -13,9 | 22,7 | 31,8 |
| XV | Metale nieszlachetne i artykuły z nich | 765,6 | 23,8 | 1 134,1 | 33,3 |
| XVI | Maszyny i urządzenia mechaniczne, elektryczne oraz ich części | 1 786,5 | -1,6 | 616,5 | 1,0 |
| XVII | Pojazdy, samoloty, statki i inne środki transportu | 1 114,0 | 18,1 | 374,7 | -30,8 |
| XVIII | Przyrządy i aparatura | 65,1 | 20,5 | 52,7 | -13,6 |
| XIX | Broń i amunicja | 1,2 | 274,9 | 0,6 | -6,8 |
| XX | Artykuły przemysłowe różne | 496,5 | 3,7 | 64,0 | -0,3 |
| XXI | Dzieła sztuki, przedmioty kolekcjonerskie i antyki | 10,3 | 26,9 | 0,1 | 61,5 |
| Obroty ogółem | | 8 565,2 | 20,1 | 8 113,8 | 13,6 |



Obroty towarowe Polski z Belgią w ujęciu miesięcznym

Eksport do Belgii

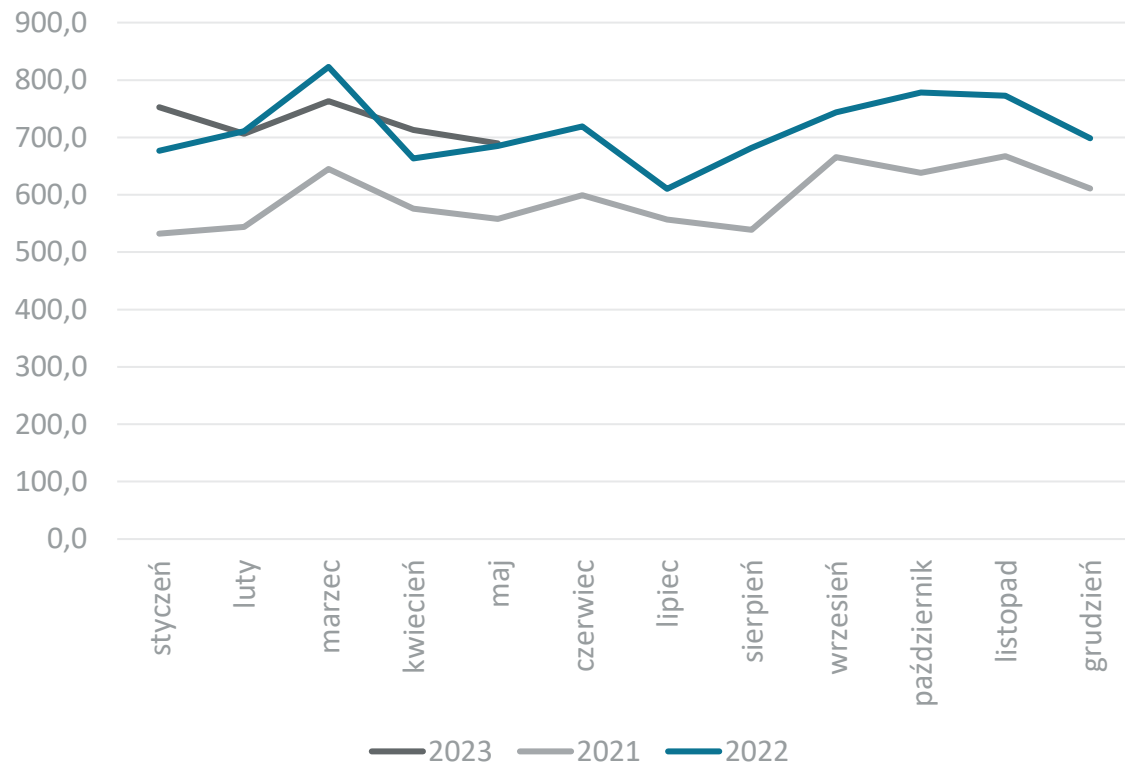

Import Belgii

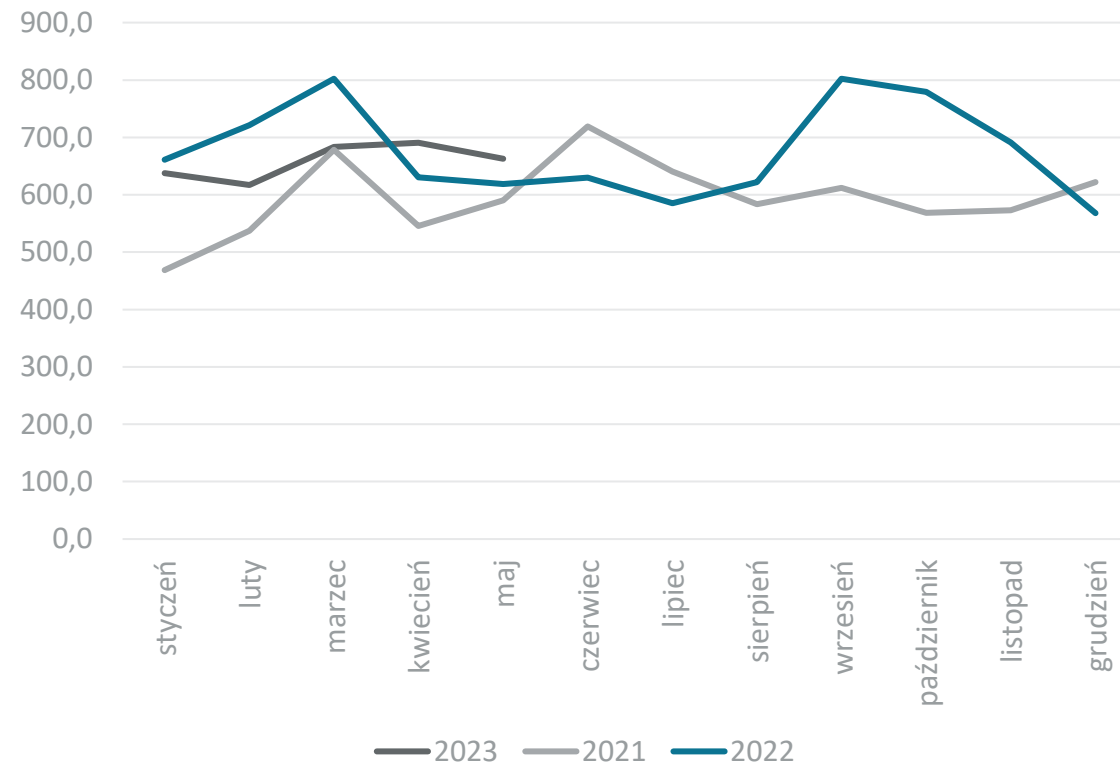

Dane w mln EUR, źródło: Główny Urząd Statystyczny



Obroty towarowe Polski z Bułgarią

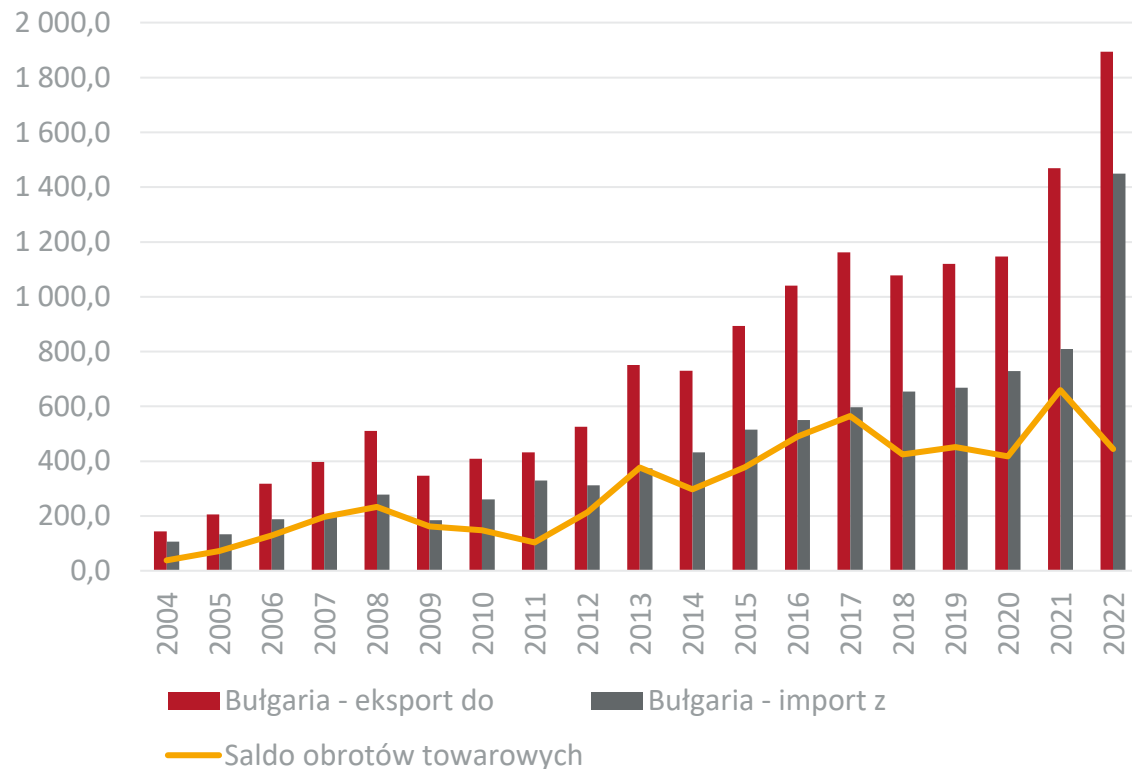

Obroty usługowe Polski z Bułgarią

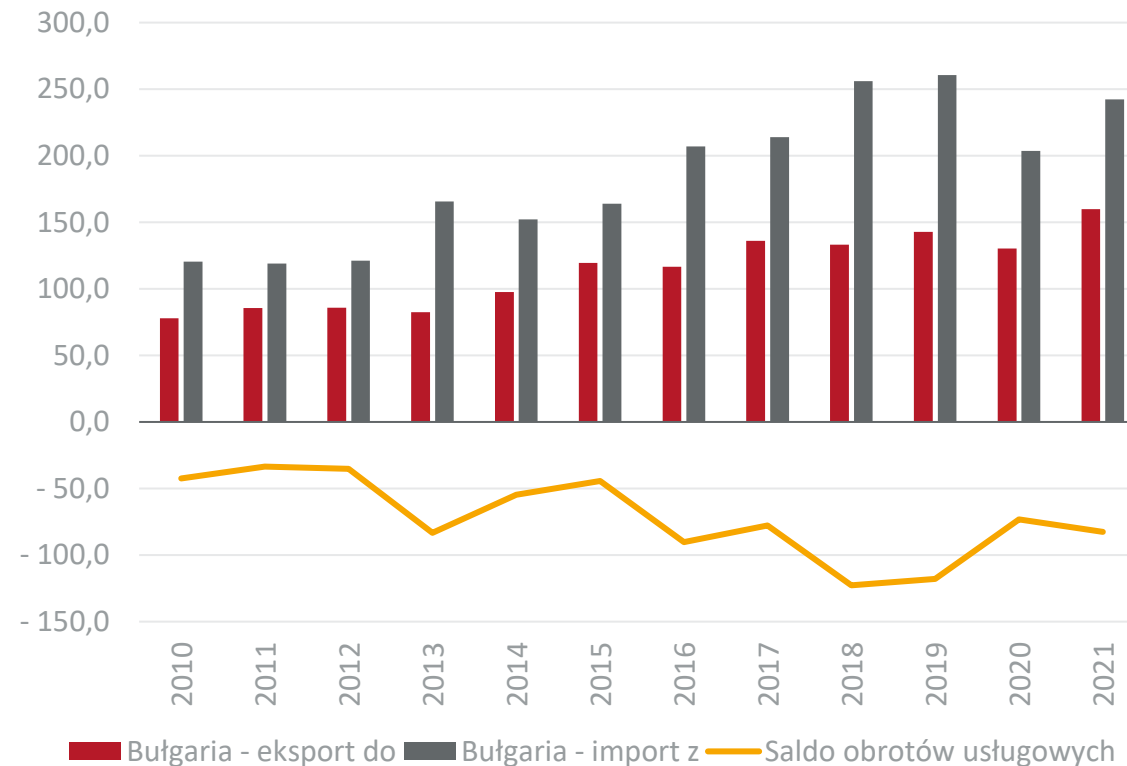

Dane w mln EUR, źródło: Główny Urząd Statystyczny



Obroty towarowe z Bułgarią w 2022 r. w rozbiciu na sekcje towarowe

Udział Bułgarii w eksporcie towarowym Polski

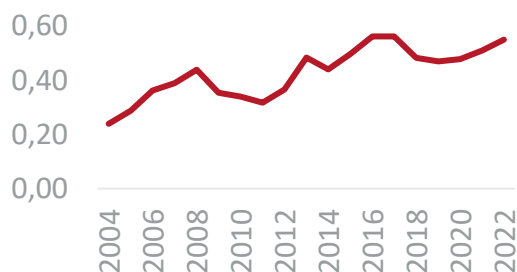

Udział Bułgarii w imporcie towarowym Polski

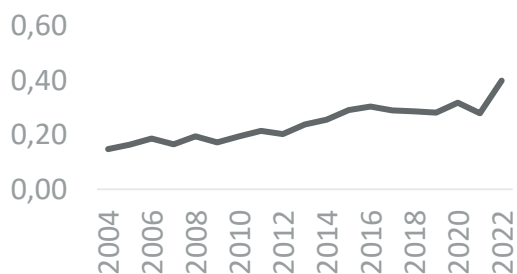

| Nr. sekcji | Nazwa sekcji | Ekspert mln EUR | Dynamika eksportu (w %) | Import mln EUR | Dynamika importu (w %) |
|----------------------|---|-----------------|-------------------------|----------------|------------------------|
| I | Zwierzęta żywe i produkty pochodzenia zwierzęcego | 119,0 | 20,3 | 7,2 | 20,0 |
| II | Produkty pochodzenia roślinnego | 35,8 | 39,8 | 47,8 | 1,7 |
| III | Tłuszcze i oleje | 10,6 | 115,2 | 15,2 | 203,6 |
| IV | Artykuły spożywcze, napoje alkoholowe i bezalkoholowe, tytoń | 220,4 | 19,2 | 99,5 | 25,6 |
| V | Produkty mineralne | 15,0 | 132,3 | 3,0 | -15,7 |
| VI | Produkty przemysłu chemicznego | 184,0 | 47,0 | 74,6 | 43,8 |
| VII | Tworzywa sztuczne i artykuły z nich | 150,3 | 19,4 | 54,5 | 38,9 |
| VIII | Skóry i artykuły z nich | 14,8 | 32,9 | 4,3 | 3,2 |
| IX | Drewno i artykuły z drewna | 20,9 | 18,5 | 1,7 | 25,4 |
| X | Papier, tektura i artykuły z nich | 40,1 | 31,1 | 16,3 | 111,0 |
| XI | Materiały i artykuły włókiennicze | 209,3 | 94,5 | 54,4 | 3,9 |
| XII | Obuwie, nakrycia głowy, parasole, pióra, kwiaty sztuczne | 72,2 | 31,5 | 2,8 | 1,8 |
| XII | Materiały budowlane, wyroby ceramiczne, szkło | 26,7 | 26,1 | 35,3 | 11,3 |
| XIV | Perły, kamienie szlachetne, metale szlachetne | 34,1 | 171,4 | 9,1 | 76,4 |
| XV | Metale nieszlachetne i artykuły z nich | 141,7 | 34,7 | 245,2 | 23,7 |
| XVI | Maszyny i urządzenia mechaniczne, elektryczne oraz ich części | 340,9 | 22,8 | 198,8 | 4,5 |
| XVII | Pojazdy, samoloty, statki i inne środki transportu | 140,5 | 8,6 | 38,1 | 17,5 |
| XVIII | Przyrządy i aparatura | 17,6 | 28,4 | 22,6 | 68,5 |
| XIX | Broń i amunicja | 3,5 | -82,3 | 482,0 | 4 205,1 |
| XX | Artykuły przemysłowe różne | 96,7 | 1,1 | 37,5 | 39,9 |
| XXI | Dzieła sztuki, przedmioty kolekcjonerskie i antyki | 0,1 | -4,8 | 0,0 | 22 982,6 |
| Obroty ogółem | | 1 894,2 | 29,0 | 1 449,8 | 79,1 |



Obroty towarowe Polski z Bułgarią w ujęciu miesięcznym

Eksport do Bułgarii

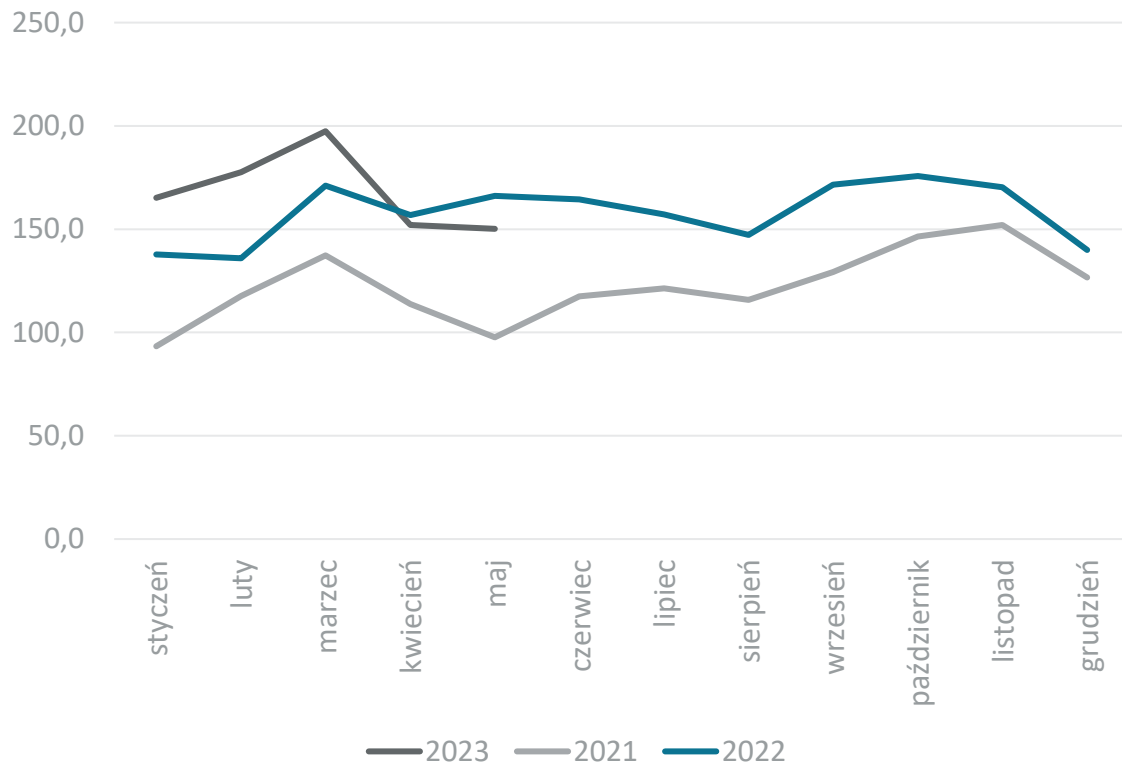

Import z Bułgarii

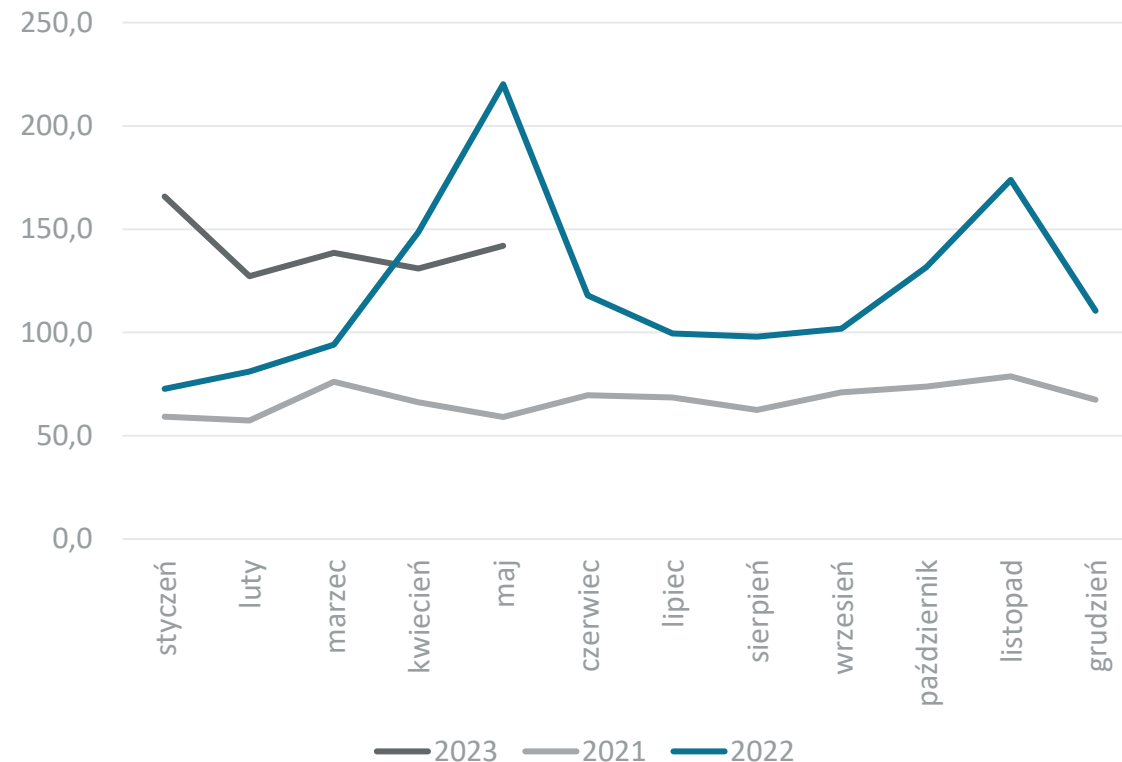

Dane w mln EUR, źródło: Główny Urząd Statystyczny



Obroty towarowe Polski z Chorwacją

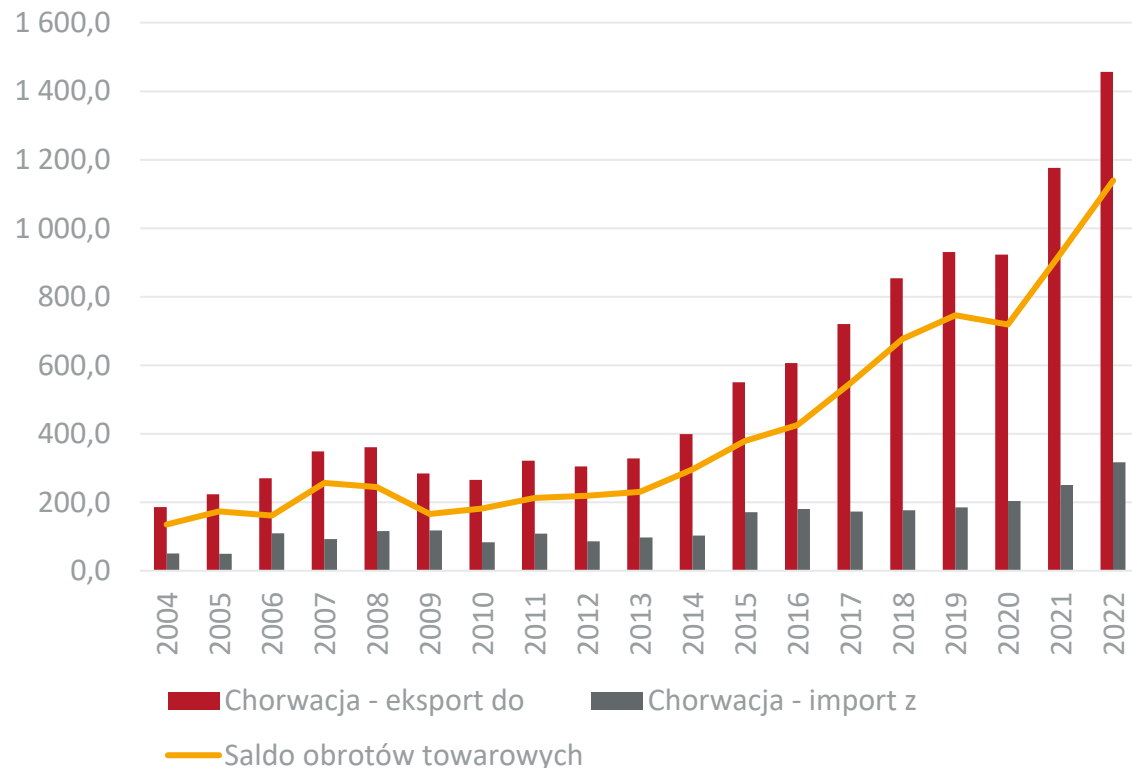

Obroty usługowe Polski z Chorwacją

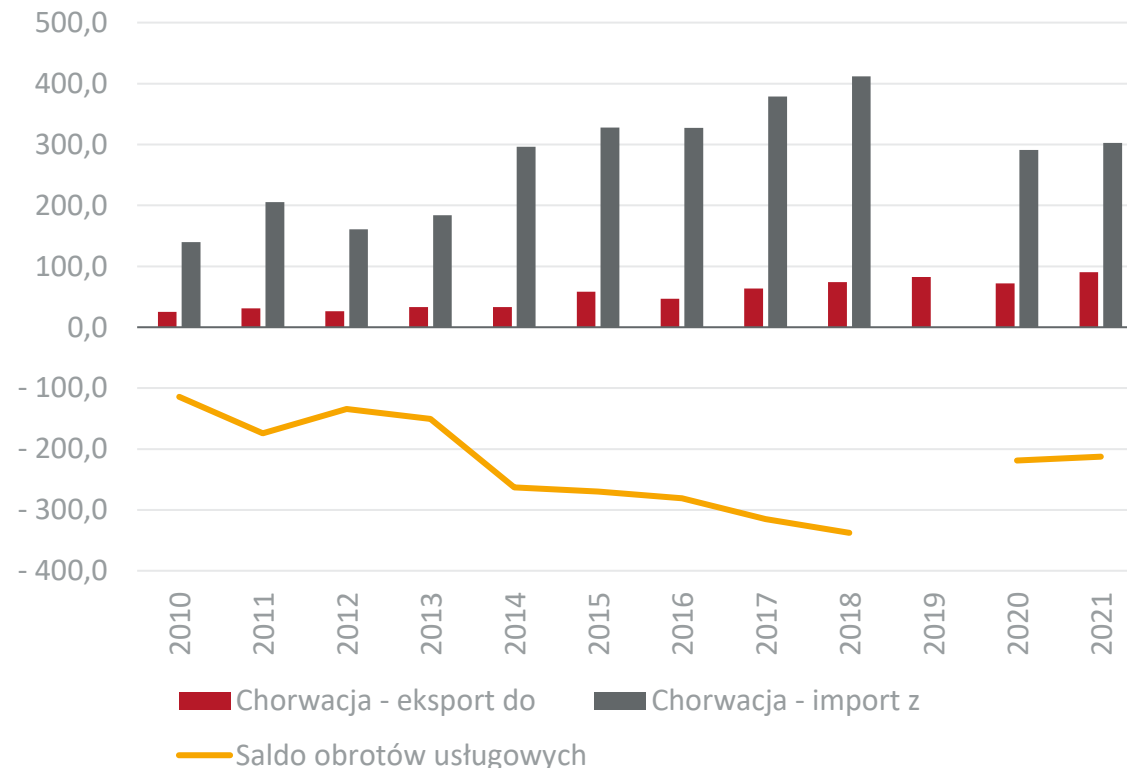

Dane w mln EUR, źródło: Główny Urząd Statystyczny



Obroty towarowe z Chorwacją w 2022 r. w rozbiciu na sekcje towarowe

Udział Chorwacji w eksporcie towarowym Polski

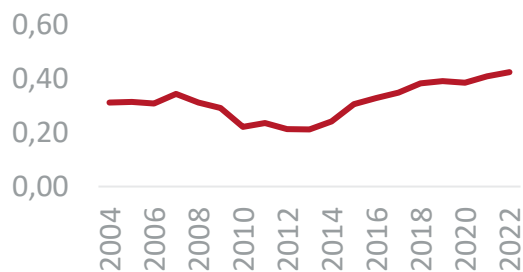

Udział Chorwacji w imporcie towarowym Polski

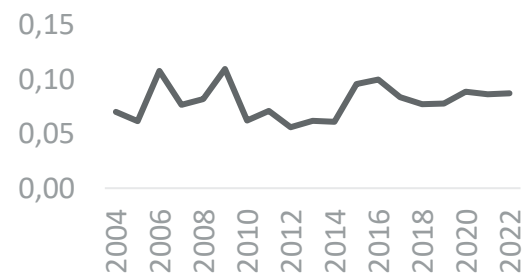

| Nr. sekcji | Nazwa sekcji | Ekspert mln EUR | Dynamika eksportu (w %) | Import mln EUR | Dynamika importu (w %) |
|----------------------|---|-----------------|-------------------------|----------------|------------------------|
| I | Zwierzęta żywe i produkty pochodzenia zwierzęcego | 83,9 | 49,2 | 5,4 | 37,2 |
| II | Produkty pochodzenia roślinnego | 28,2 | 19,7 | 2,6 | 79,8 |
| III | Tłuszcze i oleje | 0,7 | 113,2 | 2,6 | 169 274,3 |
| IV | Artykuły spożywcze, napoje alkoholowe i bezalkoholowe, tytoń | 216,5 | 24,8 | 39,3 | 42,2 |
| V | Produkty mineralne | 13,1 | 47,2 | 3,5 | 59,4 |
| VI | Produkty przemysłu chemicznego | 97,9 | 33,6 | 36,9 | 38,0 |
| VII | Tworzywa sztuczne i artykuły z nich | 93,8 | 22,1 | 19,9 | 44,3 |
| VIII | Skóry i artykuły z nich | 11,9 | 9,9 | 2,4 | -18,0 |
| IX | Drewno i artykuły z drewna | 23,1 | 24,0 | 6,5 | -32,3 |
| X | Papier, tektura i artykuły z nich | 29,3 | 24,1 | 11,8 | -17,1 |
| XI | Materiały i artykuły włókiennicze | 115,1 | 25,7 | 15,3 | 25,1 |
| XII | Obuwie, nakrycia głowy, parasole, pióra, kwiaty sztuczne | 47,0 | 14,2 | 4,1 | 14,7 |
| XII | Materiały budowlane, wyroby ceramiczne, szkło | 52,3 | 47,4 | 12,4 | 17,7 |
| XIV | Perły, kamienie szlachetne, metale szlachetne | 0,7 | 64,9 | 1,8 | -43,0 |
| XV | Metale nieszlachetne i artykuły z nich | 153,9 | 30,5 | 41,3 | 15,7 |
| XVI | Maszyny i urządzenia mechaniczne, elektryczne oraz ich części | 229,5 | 13,9 | 78,8 | 32,0 |
| XVII | Pojazdy, samoloty, statki i inne środki transportu | 111,1 | 37,7 | 12,2 | 24,2 |
| XVIII | Przyrządy i aparatura | 18,0 | 14,0 | 4,7 | -8,0 |
| XIX | Broń i amunicja | 0,2 | 117,8 | 0,0 | -85,0 |
| XX | Artykuły przemysłowe różne | 130,1 | 3,5 | 15,5 | 91,7 |
| XXI | Dzieła sztuki, przedmioty kolekcjonerskie i antyki | 0,0 | 117,3 | 0,0 | 603,5 |
| Obroty ogółem | | 1 456,4 | 23,9 | 317,2 | 26,5 |



Obroty towarowe Polski z Chorwacją w ujęciu miesięcznym

Eksport do Chorwacji

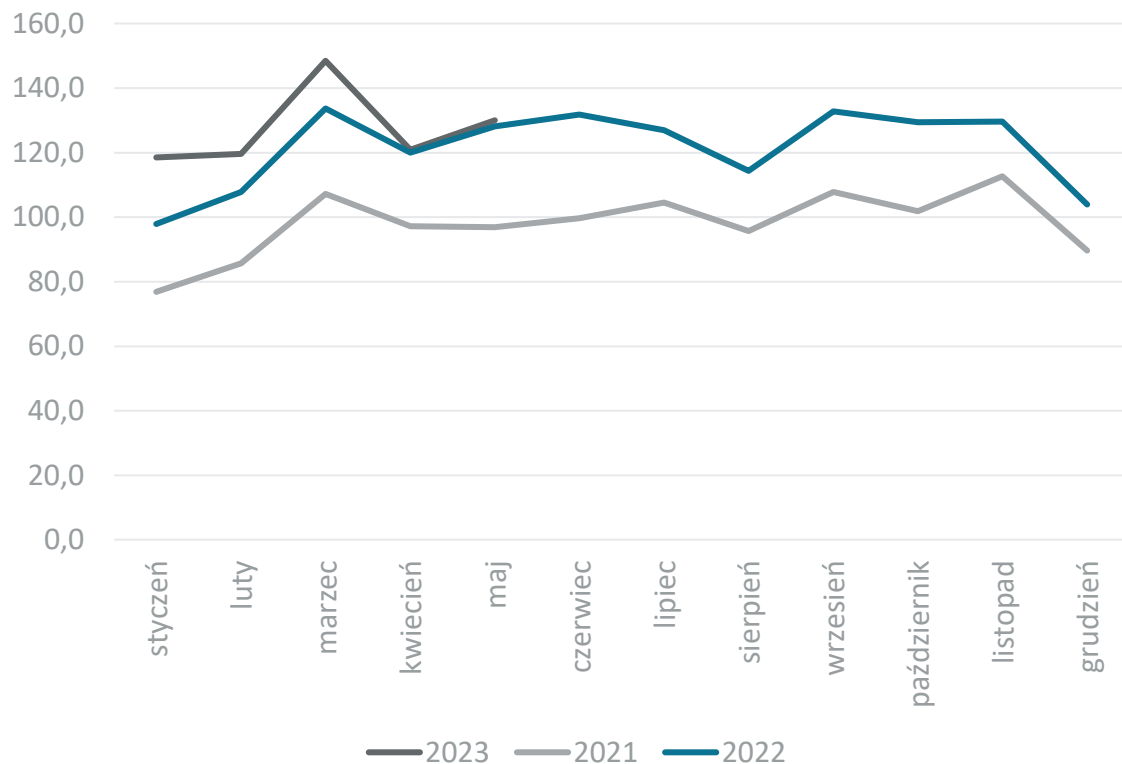

Import z Chorwacji

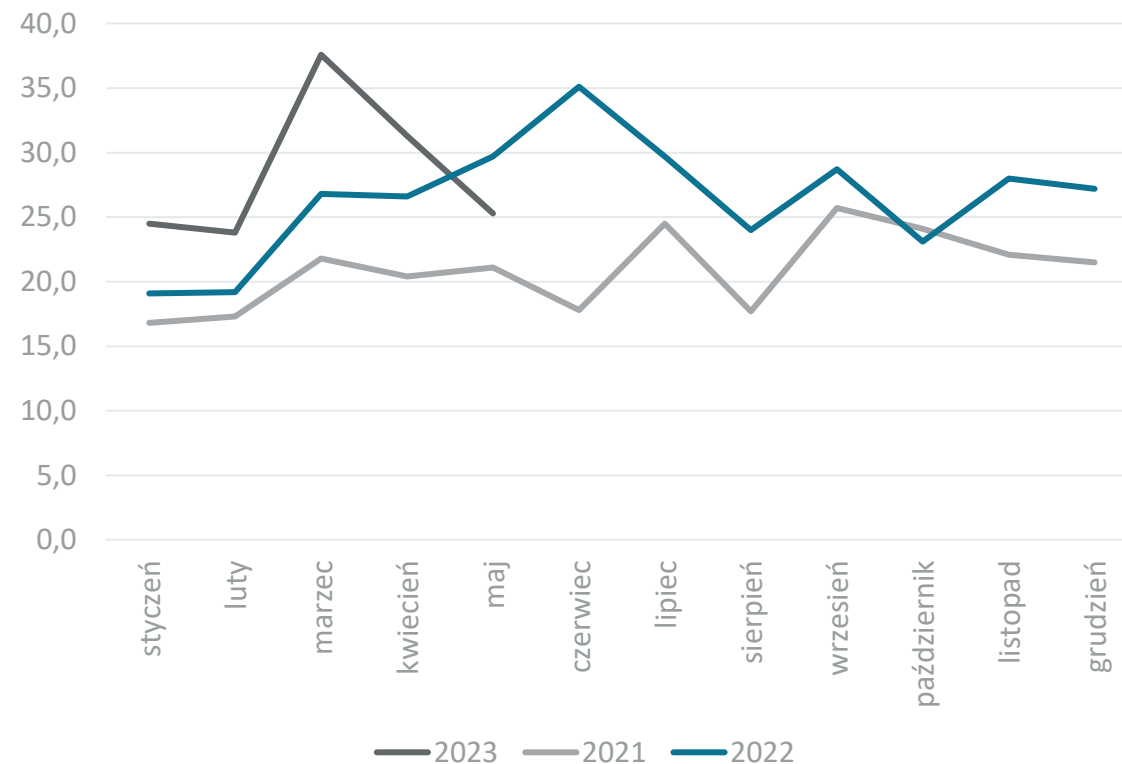

Dane w mln EUR, źródło: Główny Urząd Statystyczny



Obroty towarowe Polski z Cypr

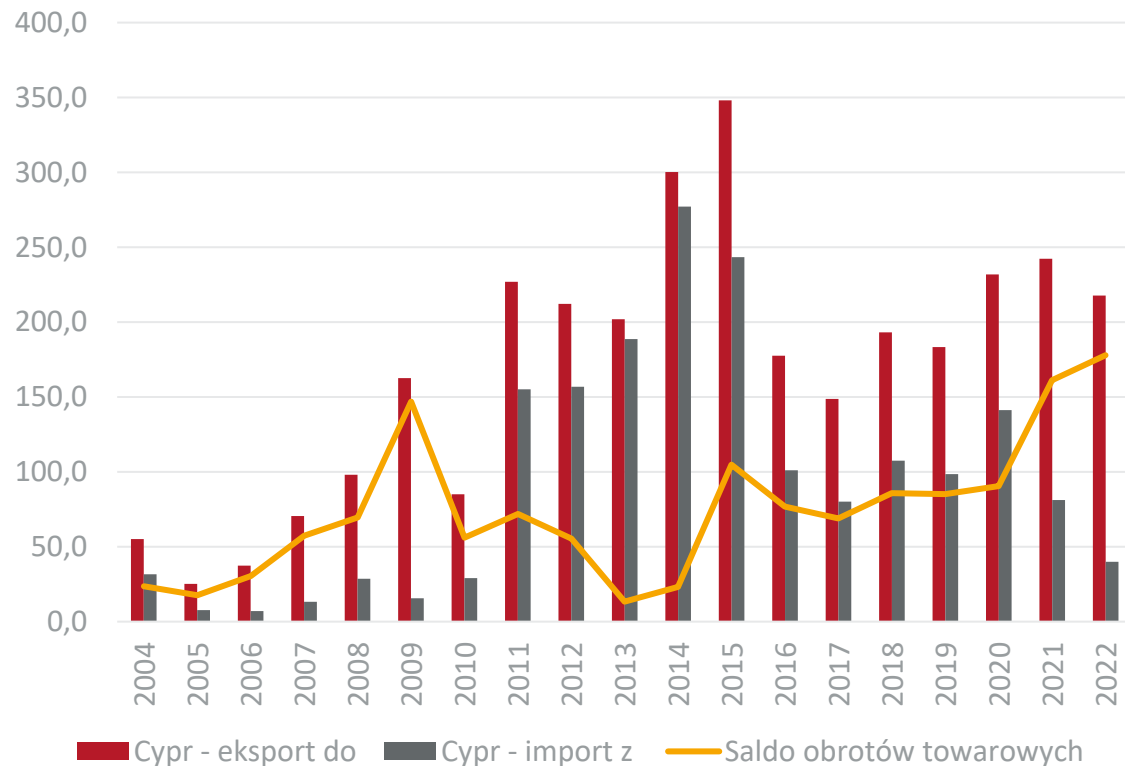

Obroty usługowe Polski z Cypr

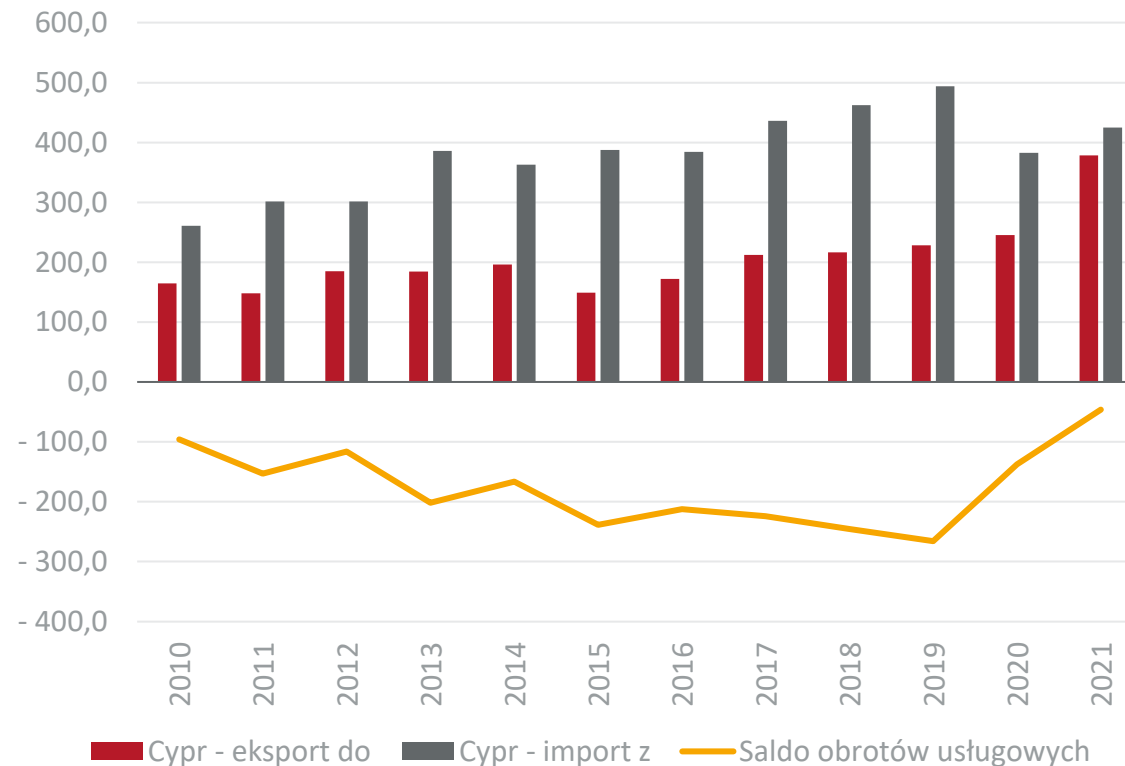

Dane w mln EUR, źródło: Główny Urząd Statystyczny



Obroty towarowe Polski z Cyprem w 2022 r. w rozbiciu na sekcje towarowe

Udział Cypru w eksporcie towarowym Polski

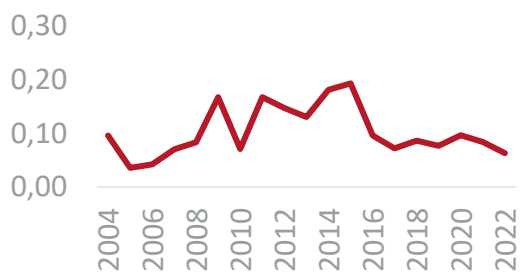

Udział Cypru w imporcie towarowym Polski

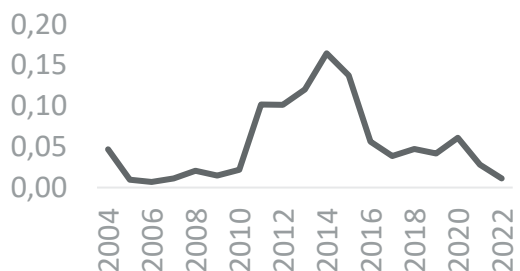

| Nr. sekcji | Nazwa sekcji | Ekspert mln EUR | Dynamika eksportu (w %) | Import mln EUR | Dynamika importu (w %) |
|----------------------|---|-----------------|-------------------------|----------------|------------------------|
| I | Zwierzęta żywe i produkty pochodzenia zwierzęcego | 15,1 | 24,2 | 10,6 | 0,5 |
| II | Produkty pochodzenia roślinnego | 3,1 | 18,8 | 3,0 | -19,4 |
| III | Tłuszcze i oleje | 0,1 | -65,1 | 0,0 | 19,3 |
| IV | Artykuły spożywcze, napoje alkoholowe i bezalkoholowe, tytoń | 15,4 | -33,3 | 0,3 | -13,2 |
| V | Produkty mineralne | 1,8 | 1 724,2 | 0,2 | 1 475,1 |
| VI | Produkty przemysłu chemicznego | 9,1 | -15,2 | 7,1 | 68,9 |
| VII | Tworzywa sztuczne i artykuły z nich | 5,4 | 57,5 | 0,6 | -47,0 |
| VIII | Skóry i artykuły z nich | 0,5 | 37,9 | 0,1 | 973,2 |
| IX | Drewno i artykuły z drewna | 0,7 | -4,7 | 0,0 | 135,9 |
| X | Papier, tektura i artykuły z nich | 3,9 | 48,8 | 0,0 | -88,8 |
| XI | Materiały i artykuły włókiennicze | 4,3 | 30,3 | 0,0 | -65,5 |
| XII | Obuwie, nakrycia głowy, parasole, pióra, kwiaty sztuczne | 1,5 | -2,0 | 6,7 | -11,6 |
| XII | Materiały budowlane, wyroby ceramiczne, szkło | 1,2 | 44,8 | 0,0 | -96,8 |
| XIV | Perły, kamienie szlachetne, metale szlachetne | 0,1 | -90,8 | - | - |
| XV | Metale nieszlachetne i artykuły z nich | 5,9 | 126,9 | 0,1 | -7,3 |
| XVI | Maszyny i urządzenia mechaniczne, elektryczne oraz ich części | 25,7 | -1,7 | 7,6 | 94,0 |
| XVII | Pojazdy, samoloty, statki i inne środki transportu | 93,6 | -23,7 | 1,4 | -97,0 |
| XVIII | Przyrządy i aparatura | 10,5 | 21,0 | 2,1 | 219,4 |
| XIX | Broń i amunicja | 0,0 | 4 584,1 | - | - |
| XX | Artykuły przemysłowe różne | 19,7 | 4,1 | 0,0 | 147,2 |
| XXI | Dzieła sztuki, przedmioty kolekcjonerskie i antyki | 0,0 | -20,8 | 0,0 | - |
| Obroty ogółem | | 217,8 | -10,2 | 40,0 | -50,8 |



Obroty towarowe Polski z Cyprzem w ujęciu miesięcznym

Eksport na Cypr

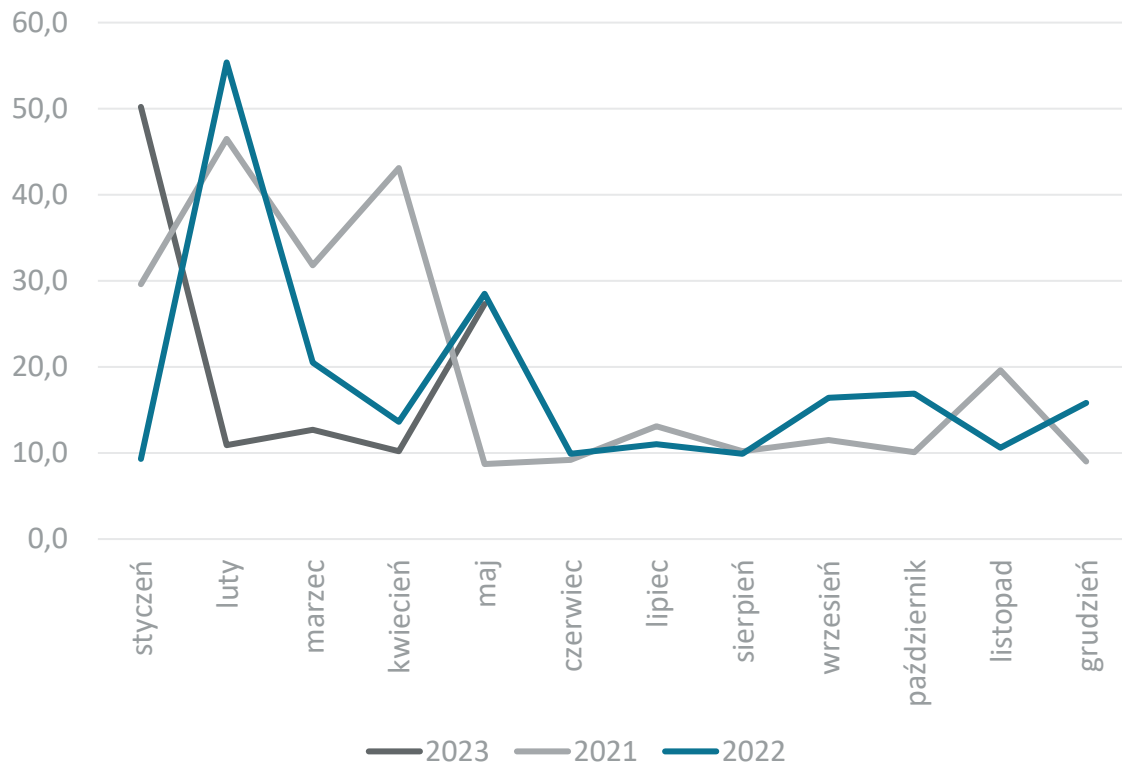

Import z Cypru

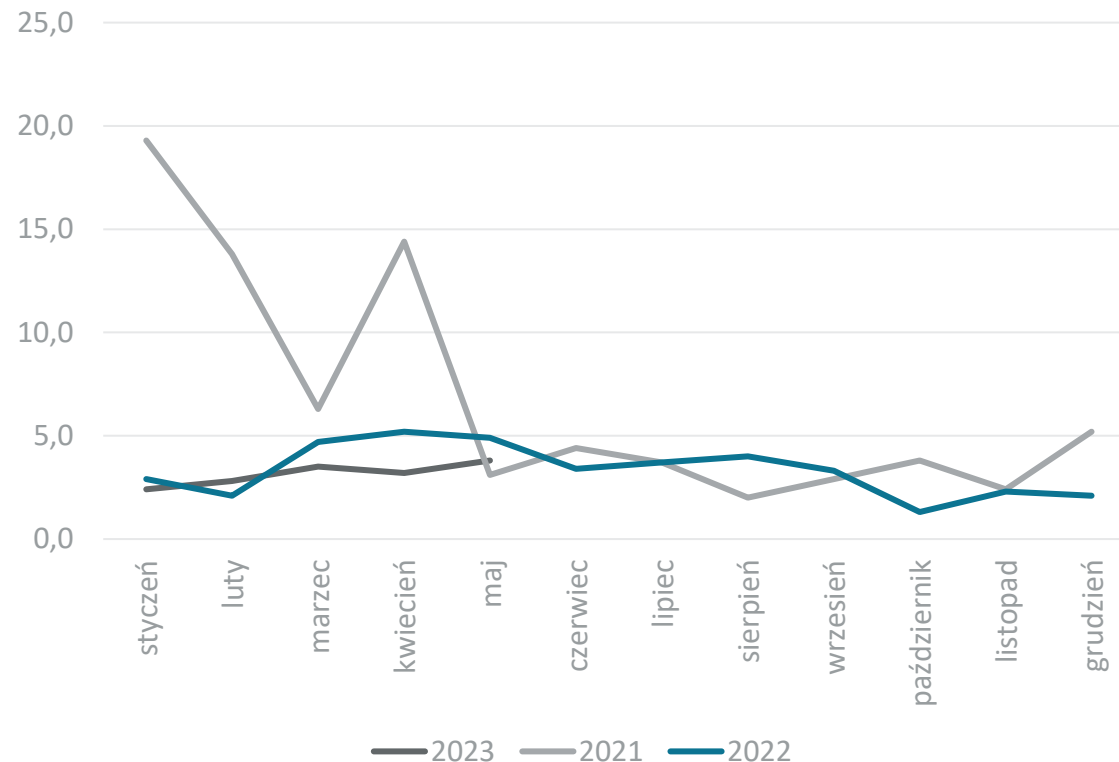

Dane w mln EUR, źródło: Główny Urząd Statystyczny



Obroty towarowe Polski z Czechami

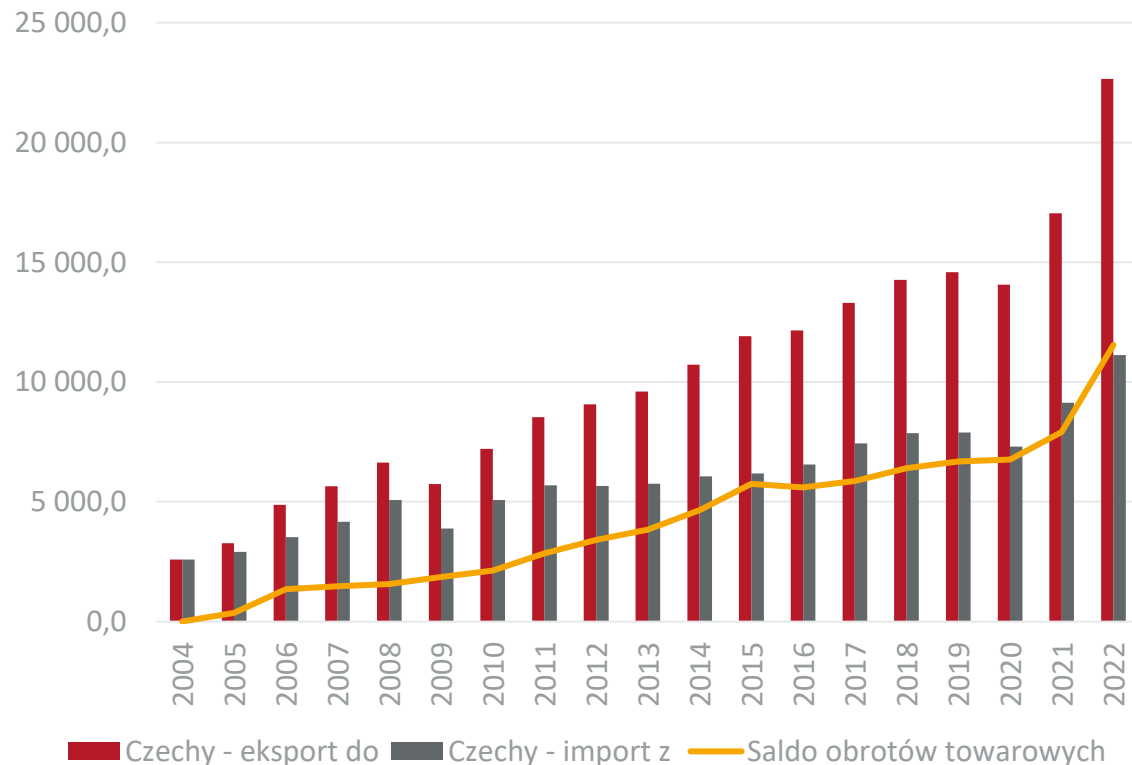

Obroty usługowe Polski z Czechami

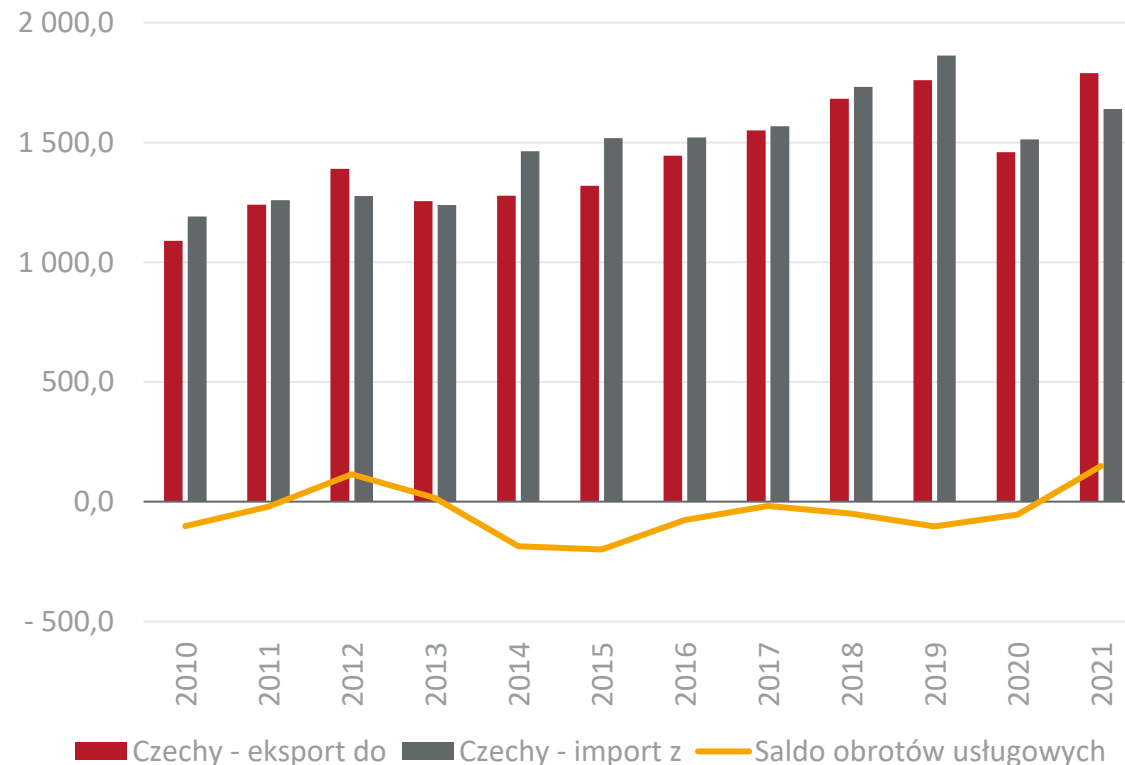

Dane w mln EUR, źródło: Główny Urząd Statystyczny



Obroty towarowe Polski z Czechami w 2022 r. w rozbiciu na sekcje towarowe

Udział Czech w eksporcie towarowym Polski

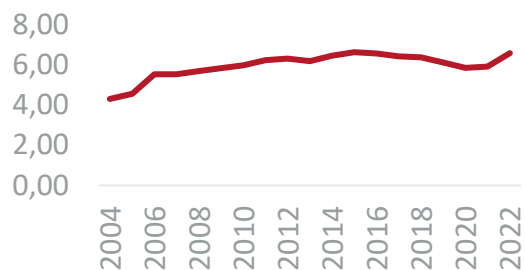

Udział Czech w imporcie towarowym Polski

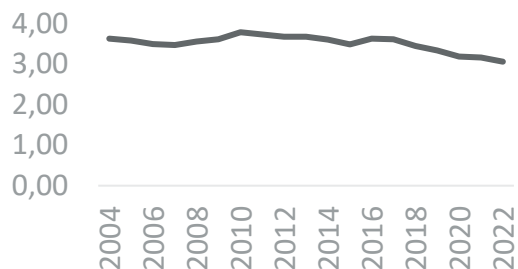

| Nr. sekcji | Nazwa sekcji | Ekspert mln EUR | Dynamika eksportu (w %) | Import mln EUR | Dynamika importu (w %) |
|----------------------|---|-----------------|-------------------------|-----------------|------------------------|
| I | Zwierzęta żywe i produkty pochodzenia zwierzęcego | 732,3 | 40,3 | 151,6 | 44,7 |
| II | Produkty pochodzenia roślinnego | 274,7 | 34,0 | 218,0 | 19,8 |
| III | Tłuszcze i oleje | 125,4 | 59,4 | 172,1 | 25,9 |
| IV | Artykuły spożywcze, napoje alkoholowe i bezalkoholowe, tytoń | 1 044,3 | 29,9 | 414,0 | 25,2 |
| V | Produkty mineralne | 3 028,8 | 263,3 | 539,4 | 26,1 |
| VI | Produkty przemysłu chemicznego | 1 893,4 | 14,0 | 849,6 | 34,6 |
| VII | Tworzywa sztuczne i artykuły z nich | 1 527,4 | 21,9 | 842,2 | 5,2 |
| VIII | Skóry i artykuły z nich | 61,3 | 35,0 | 7,5 | 6,6 |
| IX | Drewno i artykuły z drewna | 319,8 | 27,6 | 206,0 | 15,1 |
| X | Papier, tektura i artykuły z nich | 564,3 | 37,7 | 212,1 | 13,4 |
| XI | Materiały i artykuły włókiennicze | 772,0 | 25,6 | 227,5 | 26,8 |
| XII | Obuwie, nakrycia głowy, parasole, pióra, kwiaty sztuczne | 234,4 | 25,1 | 12,7 | -4,5 |
| XII | Materiały budowlane, wyroby ceramiczne, szkło | 449,2 | 25,0 | 283,9 | 23,8 |
| XIV | Perły, kamienie szlachetne, metale szlachetne | 144,0 | -28,1 | 5,9 | 5,6 |
| XV | Metale nieszlachetne i artykuły z nich | 3 675,2 | 14,0 | 1 956,9 | 14,5 |
| XVI | Maszyny i urządzenia mechaniczne, elektryczne oraz ich części | 4 031,1 | 24,9 | 1 991,8 | 9,3 |
| XVII | Pojazdy, samoloty, statki i inne środki transportu | 1 918,0 | 23,2 | 2 072,5 | 38,8 |
| XVIII | Przyrządy i aparatura | 310,2 | 24,1 | 103,5 | 17,5 |
| XIX | Broń i amunicja | 5,3 | -9,2 | 26,0 | 61,4 |
| XX | Artykuły przemysłowe różne | 1 542,4 | 14,4 | 461,5 | 5,4 |
| XXI | Dzieła sztuki, przedmioty kolekcjonerskie i antyki | 3,8 | -30,2 | 364,5 | 128,9 |
| Obroty ogółem | | 22 657,2 | 32,9 | 11 119,4 | 21,7 |



Obroty towarowe Polski z Czechami w ujęciu miesięcznym

Eksport do Czech

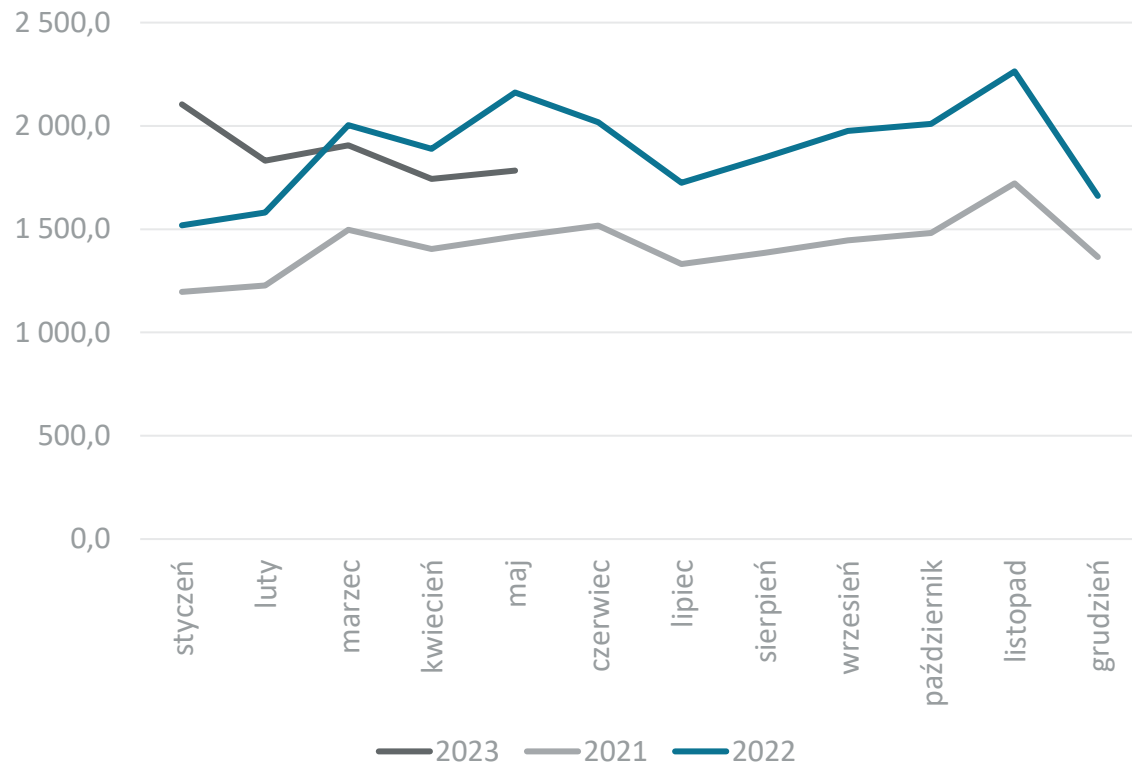

Import z Czech

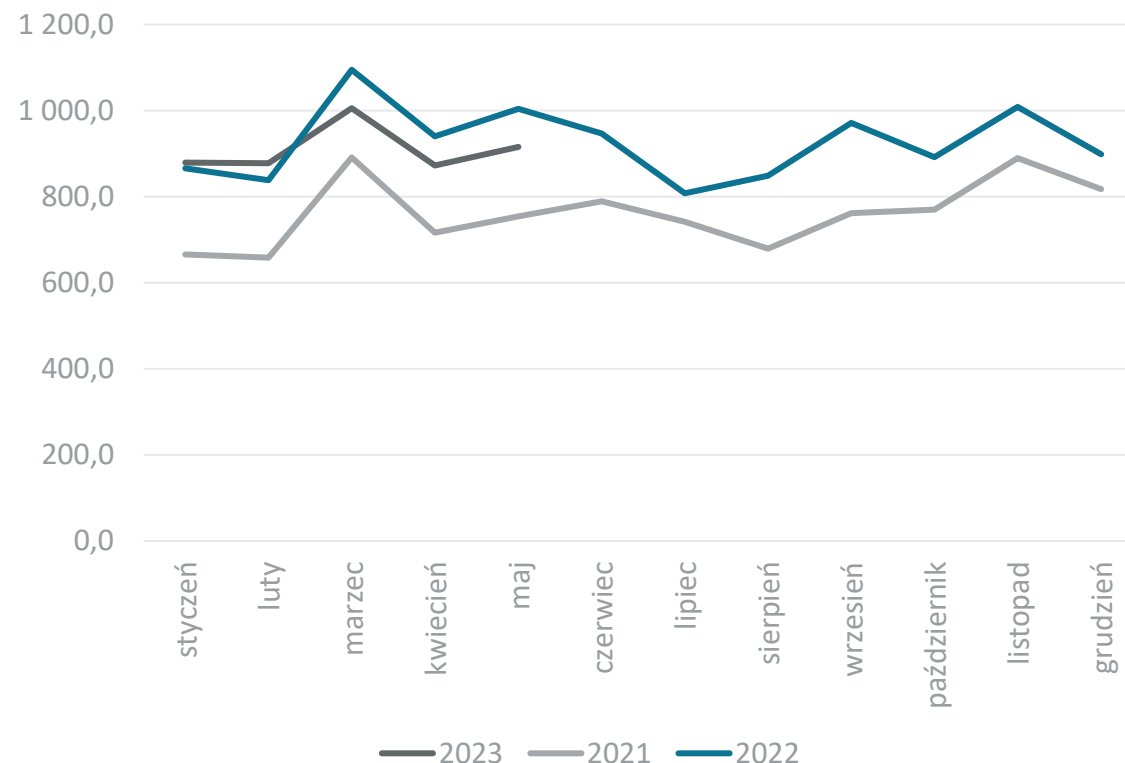

Dane w mln EUR, źródło: Główny Urząd Statystyczny



Obroty towarowe Polski z Danią

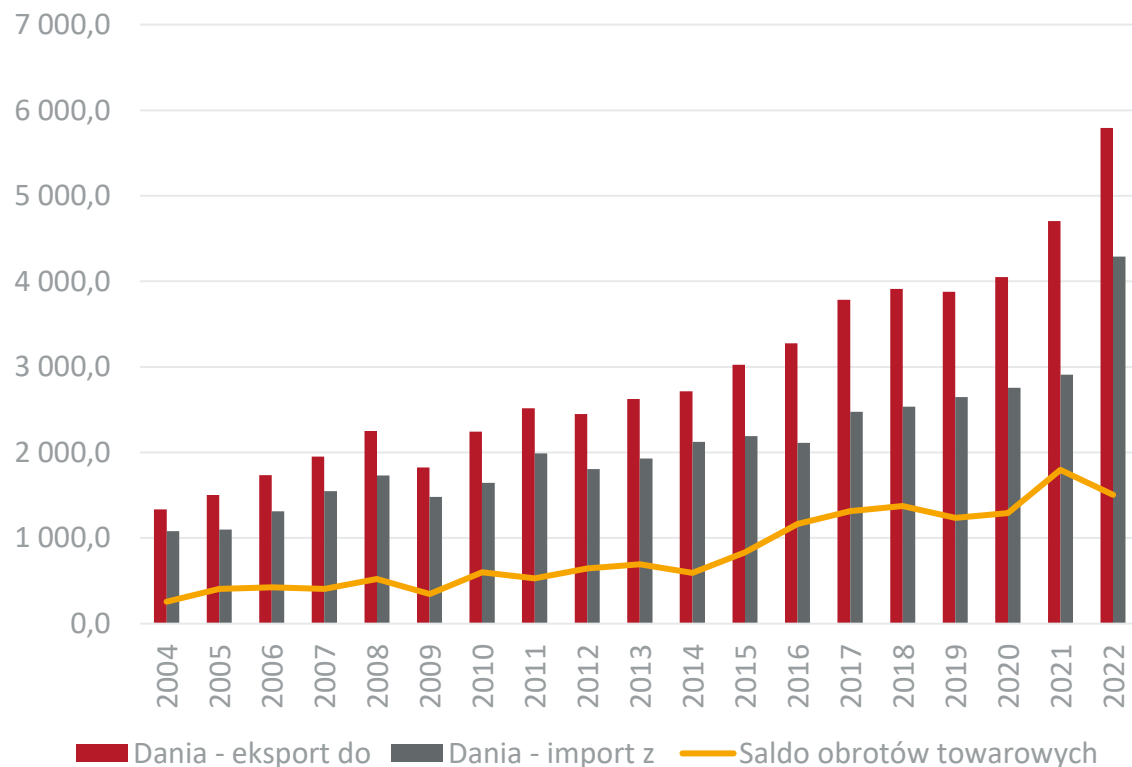

Obroty usługowe Polski z Danią

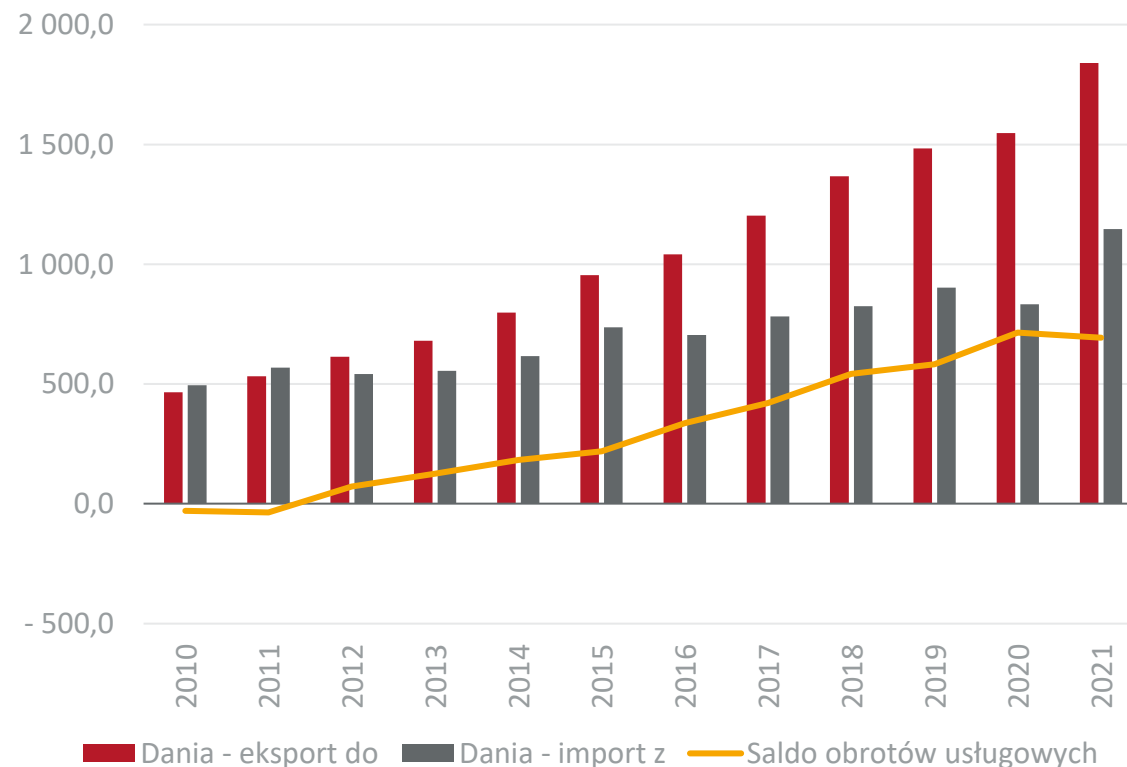

Dane w mln EUR, źródło: Główny Urząd Statystyczny



Obroty towarowe Polski z Danią w 2022 r. w rozbiciu na sekcje towarowe



| Nr. sekcji | Nazwa sekcji | Ekspert mln EUR | Dynamika eksportu (w %) | Import mln EUR | Dynamika importu (w %) |
|----------------------|---|-----------------|-------------------------|----------------|------------------------|
| I | Zwierzęta żywe i produkty pochodzenia zwierzęcego | 320,6 | 39,6 | 814,2 | 25,0 |
| II | Produkty pochodzenia roślinnego | 164,7 | 53,1 | 83,2 | 23,8 |
| III | Tłuszcze i oleje | 18,9 | 83,9 | 22,4 | 70,2 |
| IV | Artykuły spożywcze, napoje alkoholowe i bezalkoholowe, tytoń | 530,1 | 23,7 | 185,6 | 26,4 |
| V | Produkty mineralne | 188,0 | 89,3 | 45,1 | 41,7 |
| VI | Produkty przemysłu chemicznego | 392,3 | 28,4 | 556,2 | 25,8 |
| VII | Tworzywa sztuczne i artykuły z nich | 351,1 | 14,5 | 190,5 | 11,9 |
| VIII | Skóry i artykuły z nich | 10,2 | -62,7 | 9,6 | -13,8 |
| IX | Drewno i artykuły z drewna | 261,2 | 25,2 | 39,8 | 30,5 |
| X | Papier, tektura i artykuły z nich | 221,3 | 32,5 | 65,2 | 29,6 |
| XI | Materiały i artykuły włókiennicze | 170,7 | -5,1 | 84,9 | -13,1 |
| XII | Obuwie, nakrycia głowy, parasole, pióra, kwiaty sztuczne | 31,2 | -14,6 | 43,7 | 273,3 |
| XII | Materiały budowlane, wyroby ceramiczne, szkło | 237,7 | 30,5 | 27,3 | -1,2 |
| XIV | Perły, kamienie szlachetne, metale szlachetne | 1,4 | 34,2 | 1,2 | 20,5 |
| XV | Metale nieszlachetne i artykuły z nich | 628,6 | 30,7 | 376,8 | 43,9 |
| XVI | Maszyny i urządzenia mechaniczne, elektryczne oraz ich części | 1 091,2 | 13,2 | 595,6 | -4,0 |
| XVII | Pojazdy, samoloty, statki i inne środki transportu | 381,6 | 19,6 | 111,5 | 45,2 |
| XVIII | Przyrządy i aparatura | 333,8 | 37,8 | 127,9 | 15,7 |
| XIX | Broń i amunicja | 0,3 | 63,5 | 1,5 | 21,0 |
| XX | Artykuły przemysłowe różne | 455,2 | 11,4 | 105,5 | 22,4 |
| XXI | Dzieła sztuki, przedmioty kolekcjonerskie i antyki | 2,1 | 46,8 | 800,1 | 554 472,0 |
| Obroty ogółem | | 5 792,4 | 23,1 | 4 287,7 | 47,4 |



Obroty towarowe Polski z Danią w ujęciu miesięcznym

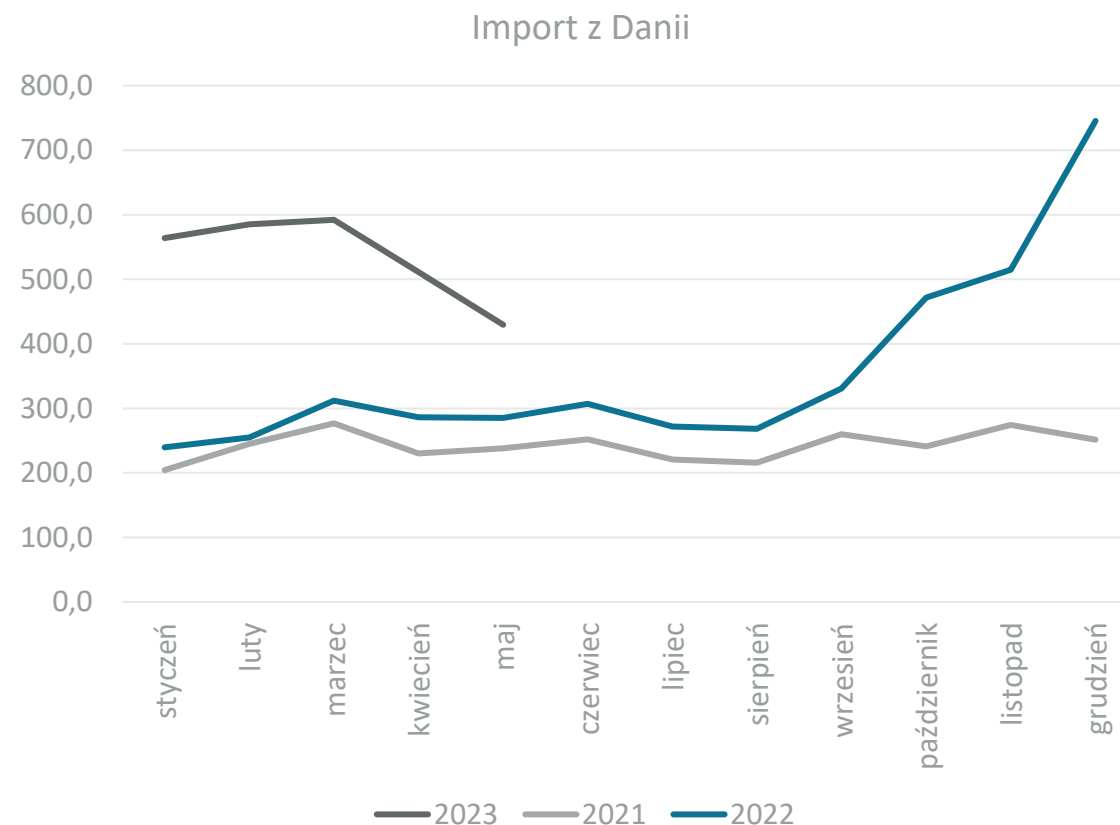
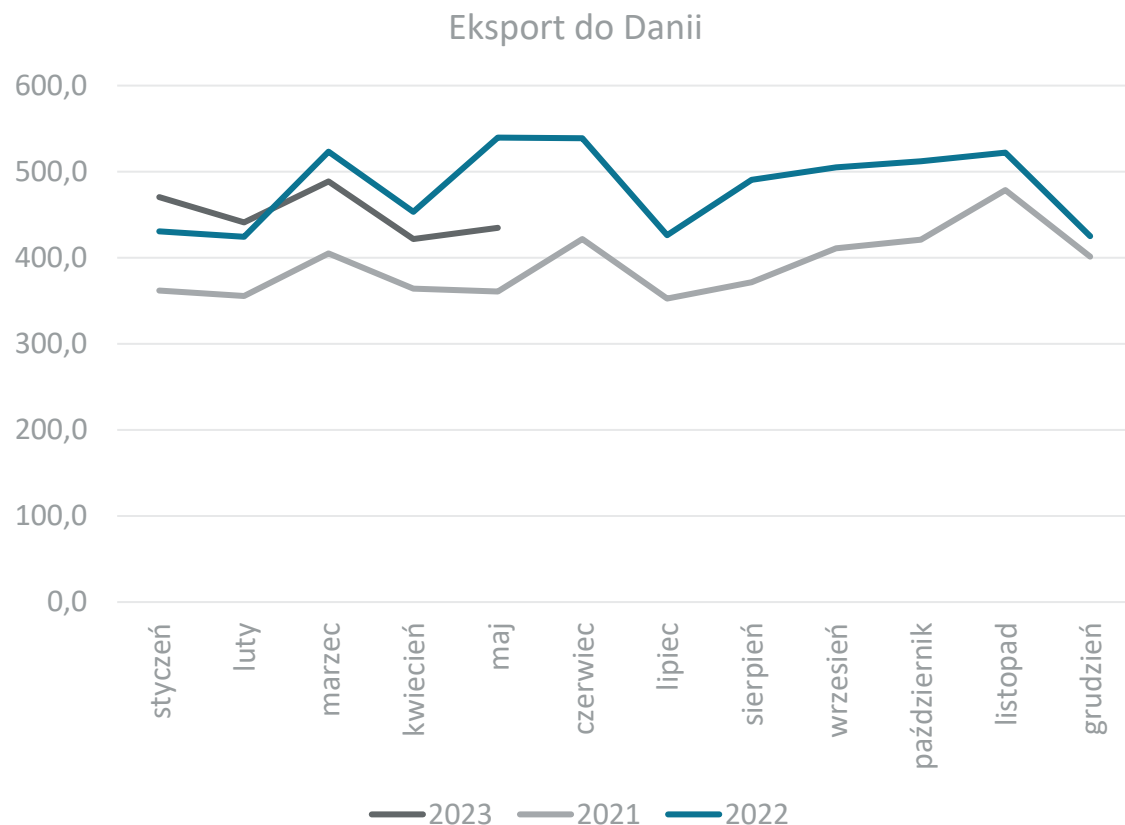

Dane w mln EUR, źródło: Główny Urząd Statystyczny



Obroty towarowe Polski z Estonią

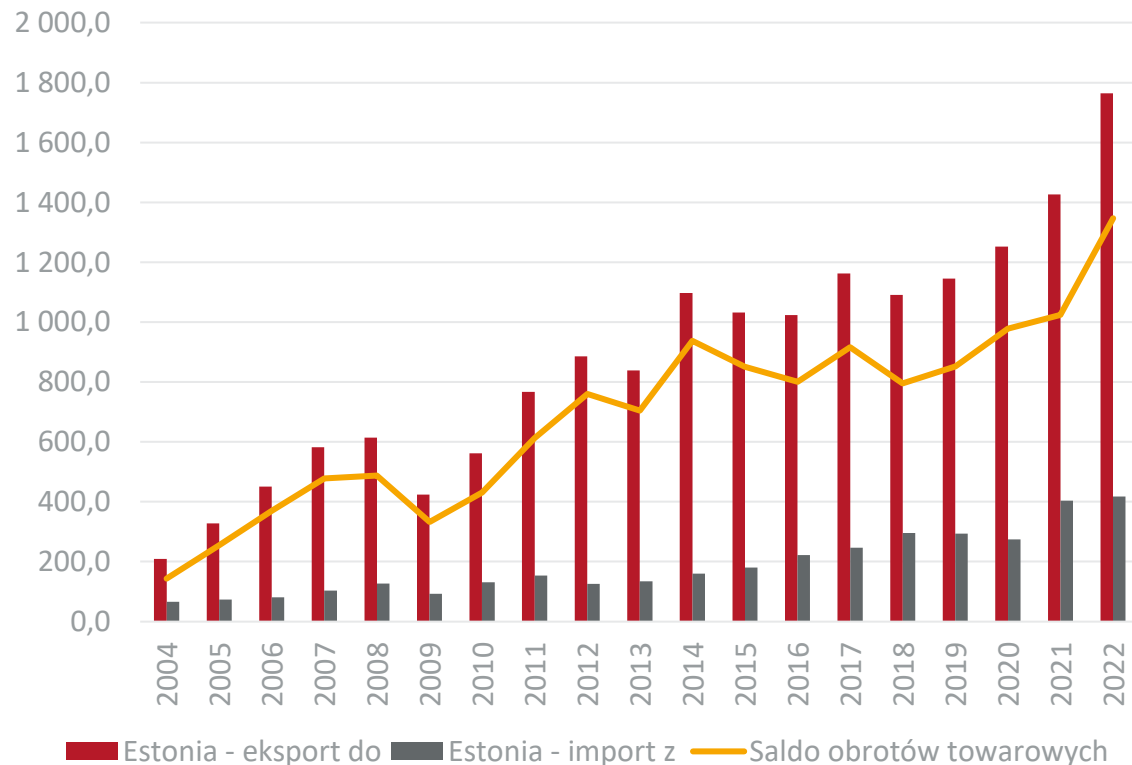

Obroty usługowe Polski z Estonią

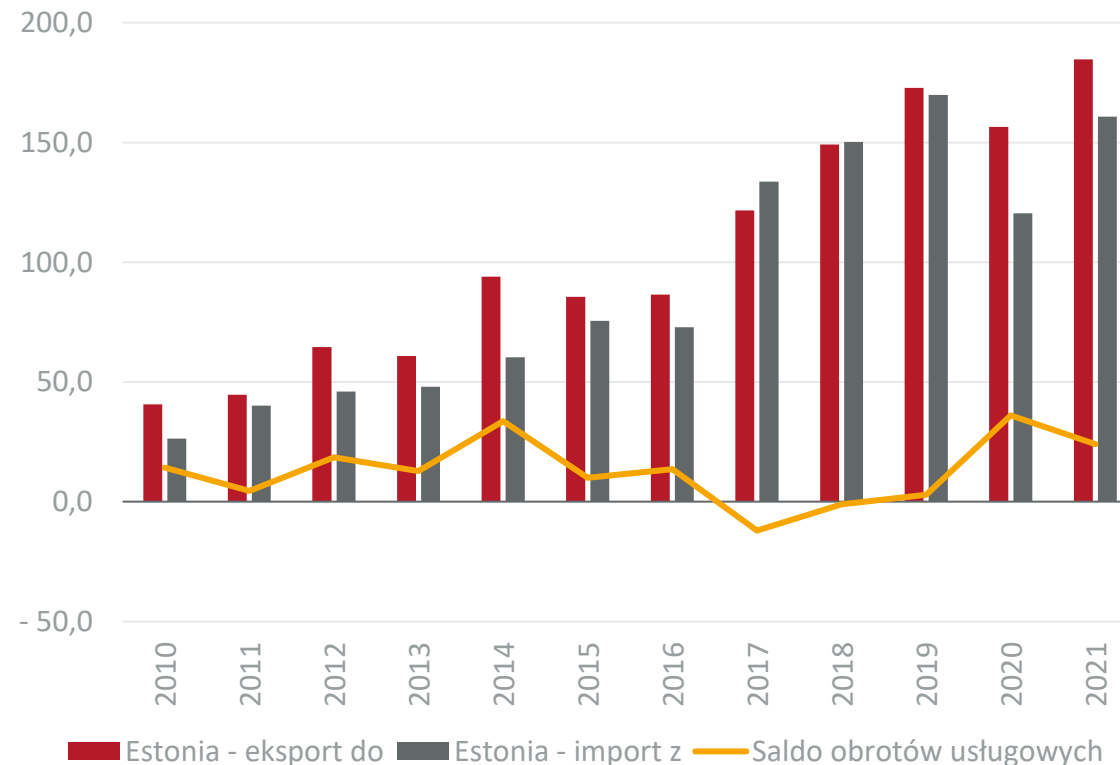

Dane w mln EUR, źródło: Główny Urząd Statystyczny



Obroty towarowe Polski z Estonią w 2022 r. w rozbiciu na sekcje towarowe

Udział Estonii w eksporcie towarowym Polski

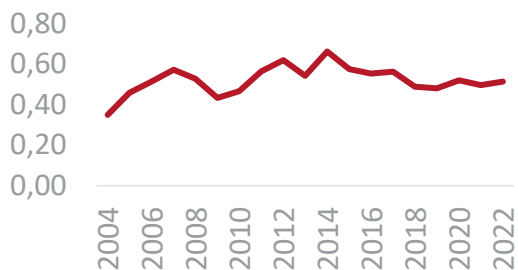

Udział Estonii w imporcie towarowym Polski

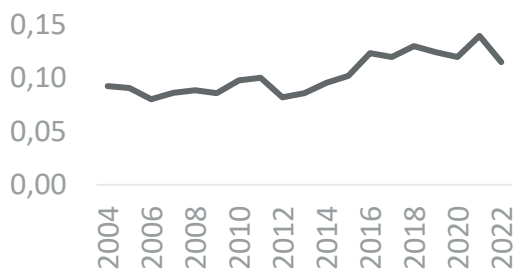

| Nr. sekcji | Nazwa sekcji | Ekspert mln EUR | Dynamika eksportu (w %) | Import mln EUR | Dynamika importu (w %) |
|----------------------|---|-----------------|-------------------------|----------------|------------------------|
| I | Zwierzęta żywe i produkty pochodzenia zwierzęcego | 67,0 | 29,8 | 45,1 | 53,2 |
| II | Produkty pochodzenia roślinnego | 30,8 | 39,9 | 6,0 | 177,6 |
| III | Tłuszcze i oleje | 84,8 | 89,2 | 2,6 | 268,6 |
| IV | Artykuły spożywcze, napoje alkoholowe i bezalkoholowe, tytoń | 110,8 | 24,0 | 5,9 | -15,0 |
| V | Produkty mineralne | 73,6 | 458,7 | 4,0 | 36,3 |
| VI | Produkty przemysłu chemicznego | 175,0 | -18,5 | 18,4 | -12,6 |
| VII | Tworzywa sztuczne i artykuły z nich | 133,5 | 12,2 | 13,8 | -28,6 |
| VIII | Skóry i artykuły z nich | 3,6 | 14,4 | 0,1 | -67,9 |
| IX | Drewno i artykuły z drewna | 77,1 | 53,8 | 92,7 | 22,9 |
| X | Papier, tektura i artykuły z nich | 29,2 | 40,2 | 36,6 | 63,1 |
| XI | Materiały i artykuły włókiennicze | 81,2 | 25,3 | 5,2 | -55,4 |
| XII | Obuwie, nakrycia głowy, parasole, pióra, kwiaty sztuczne | 14,6 | 12,7 | 0,2 | -79,5 |
| XII | Materiały budowlane, wyroby ceramiczne, szkło | 52,1 | 40,0 | 7,3 | -15,0 |
| XIV | Perły, kamienie szlachetne, metale szlachetne | 14,8 | 189,3 | 16,0 | -14,1 |
| XV | Metale nieszlachetne i artykuły z nich | 295,3 | 42,0 | 39,2 | -7,7 |
| XVI | Maszyny i urządzenia mechaniczne, elektryczne oraz ich części | 246,1 | 15,9 | 62,1 | -13,3 |
| XVII | Pojazdy, samoloty, statki i inne środki transportu | 178,7 | 8,3 | 16,6 | 3,0 |
| XVIII | Przyrządy i aparatura | 17,5 | 7,7 | 4,4 | -20,7 |
| XIX | Broń i amunicja | 3,8 | -20,0 | - | - |
| XX | Artykuły przemysłowe różne | 73,0 | 2,4 | 41,0 | 15,5 |
| XXI | Dzieła sztuki, przedmioty kolekcjonerskie i antyki | 1,7 | 35 406,2 | 0,0 | -100,0 |
| Obroty ogółem | | 1 764,5 | 23,7 | 417,2 | 3,5 |



Obroty towarowe Polski z Estonią w ujęciu miesięcznym

Eksport do Estonii

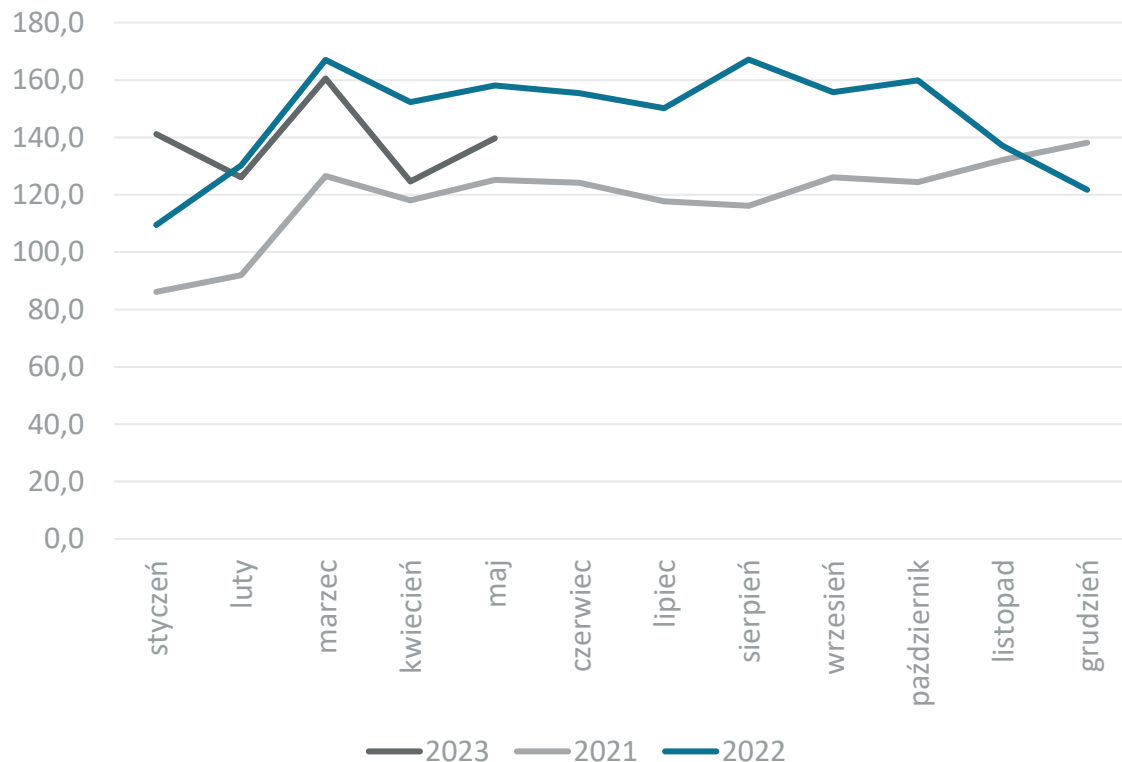

Import z Estonii

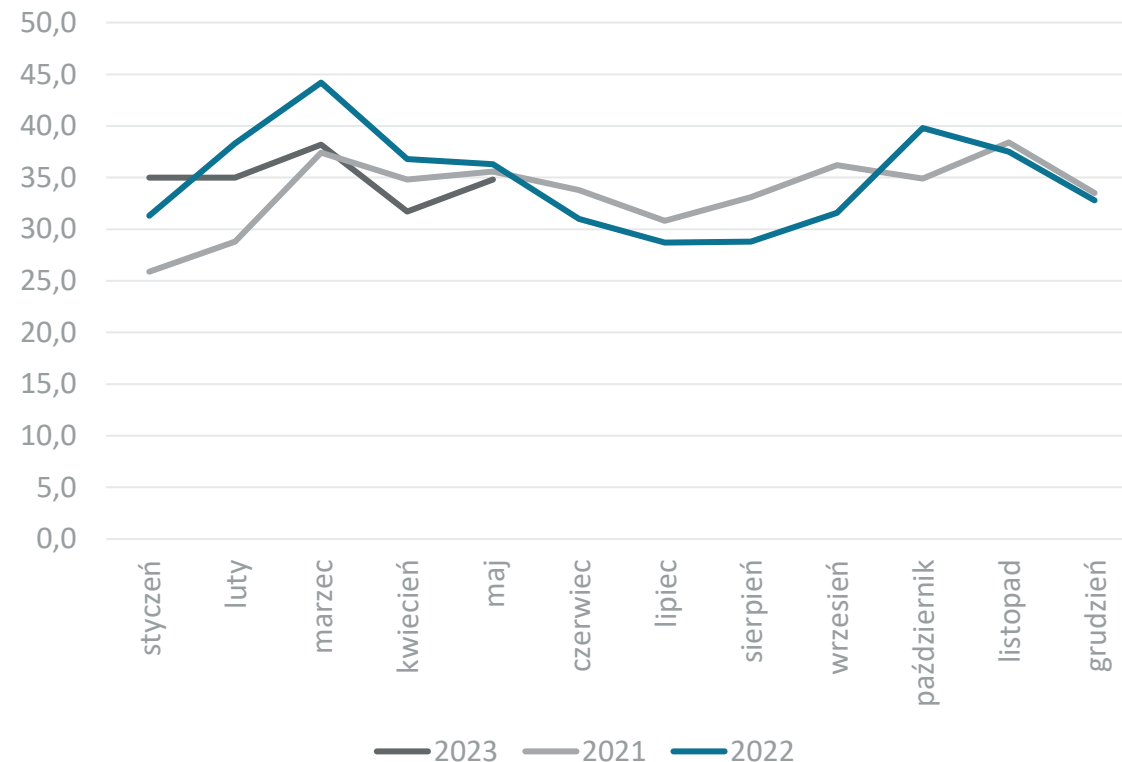

Dane w mln EUR, źródło: Główny Urząd Statystyczny



Obroty towarowe Polski z Finlandią

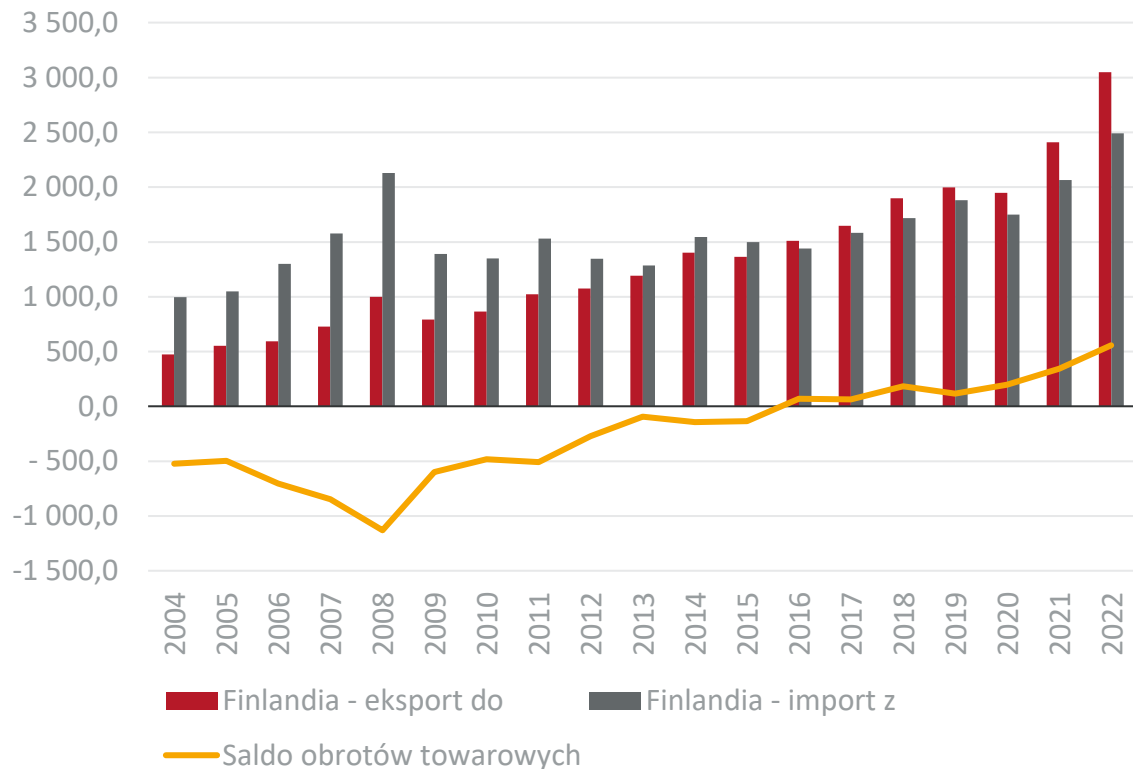

Obroty usługowe Polski z Finlandią

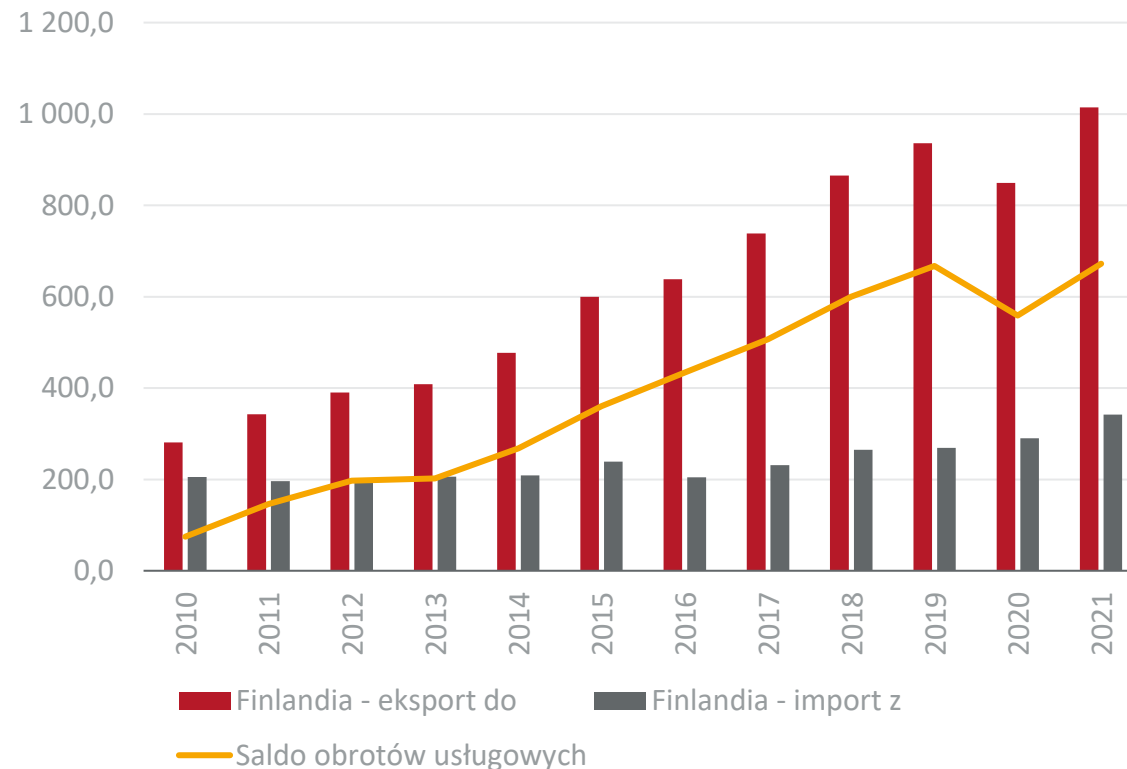

Dane w mln EUR, źródło: Główny Urząd Statystyczny



Obroty towarowe Polski z Finlandią w 2022 r. w rozbiciu na sekcje towarowe

Udział Finlandii w eksporcie towarowym Polski

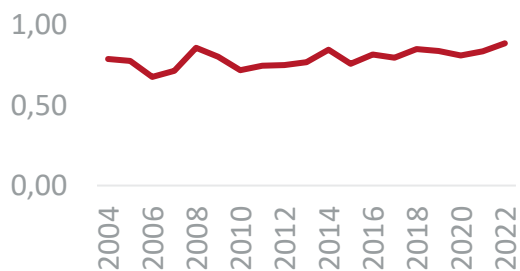

Udział Finlandii w imporcie towarowym Polski

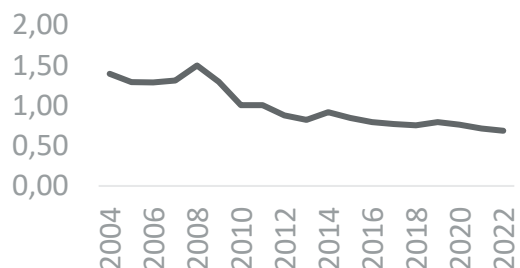

| Nr. sekcji | Nazwa sekcji | Ekspert mln EUR | Dynamika eksportu (w %) | Import mln EUR | Dynamika importu (w %) |
|----------------------|---|-----------------|-------------------------|----------------|------------------------|
| I | Zwierzęta żywe i produkty pochodzenia zwierzęcego | 25,1 | 57,8 | 23,2 | -10,7 |
| II | Produkty pochodzenia roślinnego | 81,1 | 115,2 | 4,8 | 185,6 |
| III | Tłuszcze i oleje | 44,9 | 44,1 | 1,4 | 1,1 |
| IV | Artykuły spożywcze, napoje alkoholowe i bezalkoholowe, tytoń | 167,1 | 38,9 | 33,6 | 18,9 |
| V | Produkty mineralne | 83,2 | 89,9 | 132,2 | 184,3 |
| VI | Produkty przemysłu chemicznego | 215,6 | 50,8 | 246,1 | 23,1 |
| VII | Tworzywa sztuczne i artykuły z nich | 189,2 | 16,8 | 197,2 | -4,4 |
| VIII | Skóry i artykuły z nich | 66,0 | 2,2 | 1,5 | -4,6 |
| IX | Drewno i artykuły z drewna | 46,0 | 26,9 | 96,0 | 39,3 |
| X | Papier, tektura i artykuły z nich | 60,5 | 25,9 | 657,7 | 28,8 |
| XI | Materiały i artykuły włókiennicze | 182,0 | 15,3 | 17,1 | -16,1 |
| XII | Obuwie, nakrycia głowy, parasole, pióra, kwiaty sztuczne | 20,6 | 30,2 | 1,3 | -24,0 |
| XII | Materiały budowlane, wyroby ceramiczne, szkło | 79,1 | 57,2 | 12,0 | 29,6 |
| XIV | Perły, kamienie szlachetne, metale szlachetne | 0,8 | 5,5 | 0,1 | 71,2 |
| XV | Metale nieszlachetne i artykuły z nich | 628,0 | 25,8 | 632,8 | 18,7 |
| XVI | Maszyny i urządzenia mechaniczne, elektryczne oraz ich części | 652,8 | 17,7 | 298,8 | 14,0 |
| XVII | Pojazdy, samoloty, statki i inne środki transportu | 284,5 | 42,0 | 91,4 | -14,4 |
| XVIII | Przyrządy i aparatura | 36,7 | -2,6 | 33,9 | 13,2 |
| XIX | Broń i amunicja | 0,7 | 43,8 | 4,4 | 13,0 |
| XX | Artykuły przemysłowe różne | 184,6 | -2,9 | 6,5 | -13,1 |
| XXI | Dzieła sztuki, przedmioty kolekcjonerskie i antyki | 0,1 | 885,0 | 0,1 | 132,9 |
| Obroty ogółem | | 3 048,6 | 26,5 | 2 492,1 | 20,6 |



Obroty towarowe Polski z Finlandią w ujęciu miesięcznym

Eksport do Finlandii

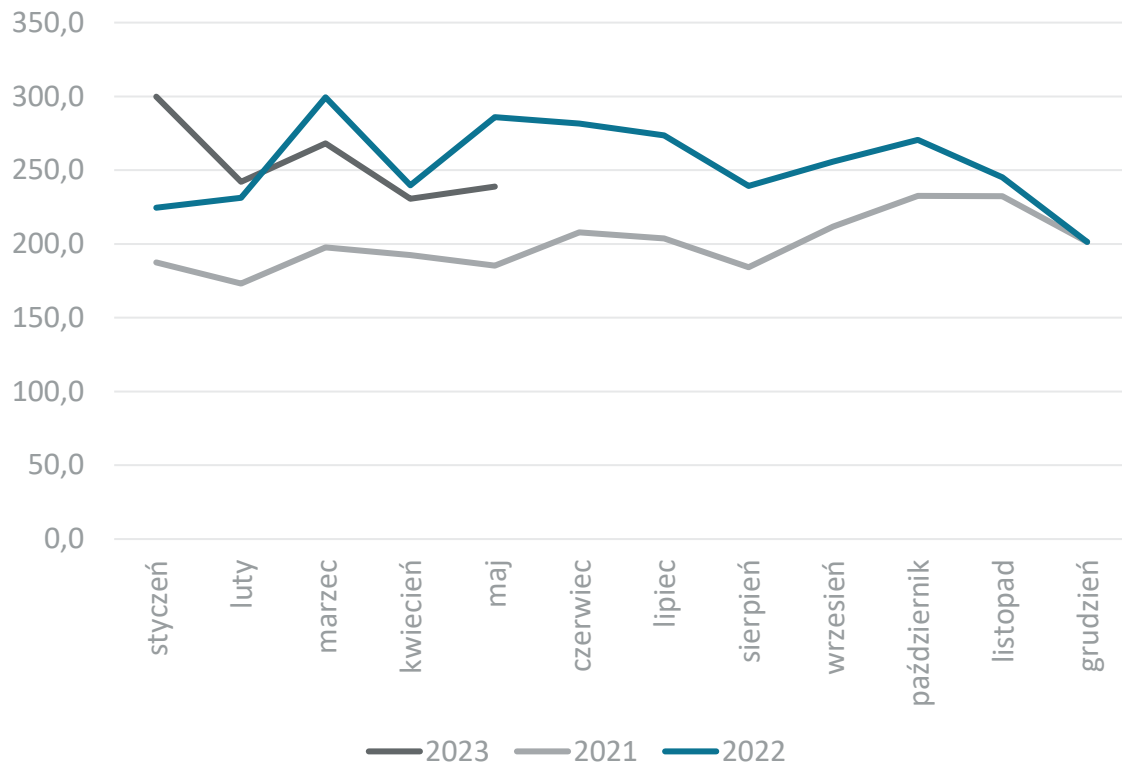

Import z Finlandii

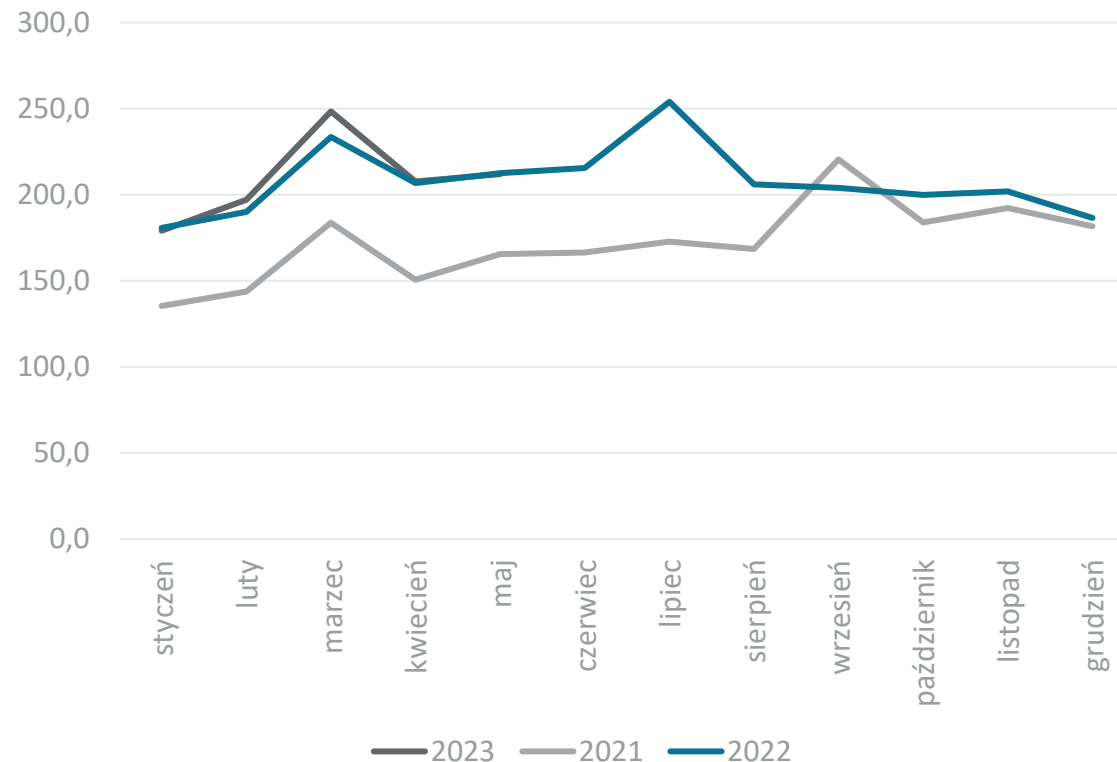

Dane w mln EUR, źródło: Główny Urząd Statystyczny



Obroty towarowe Polski z Francją

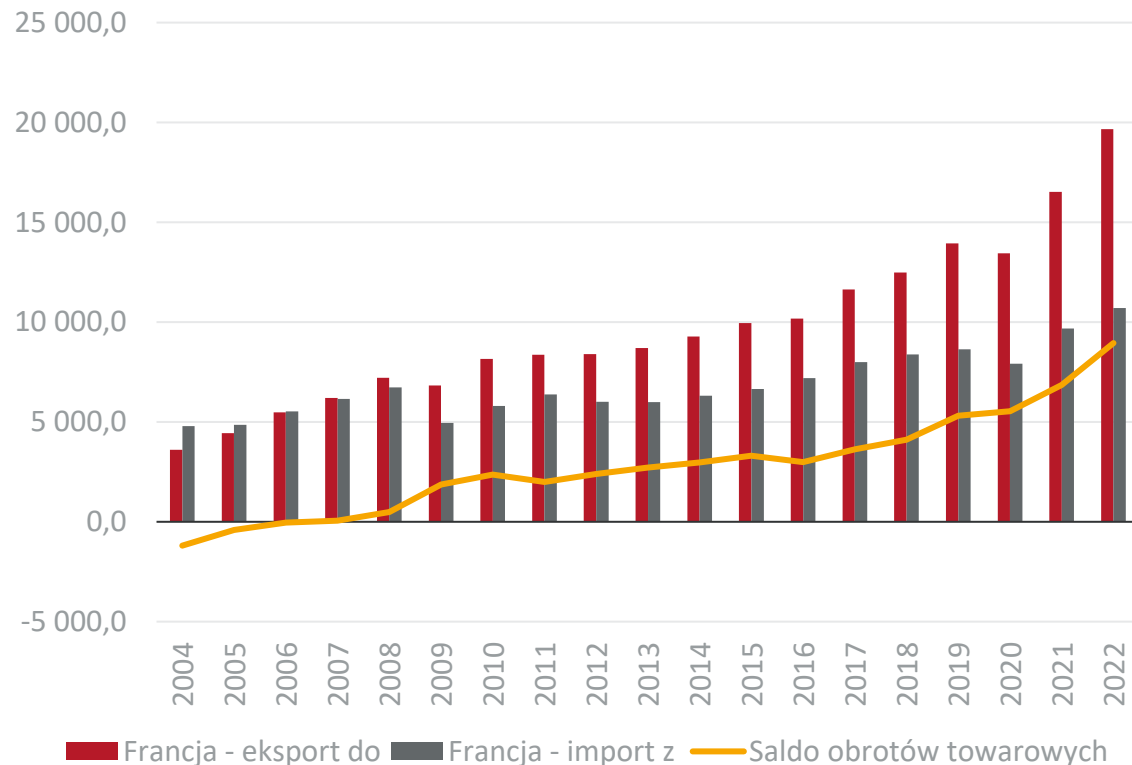

Obroty usługowe Polski z Francją

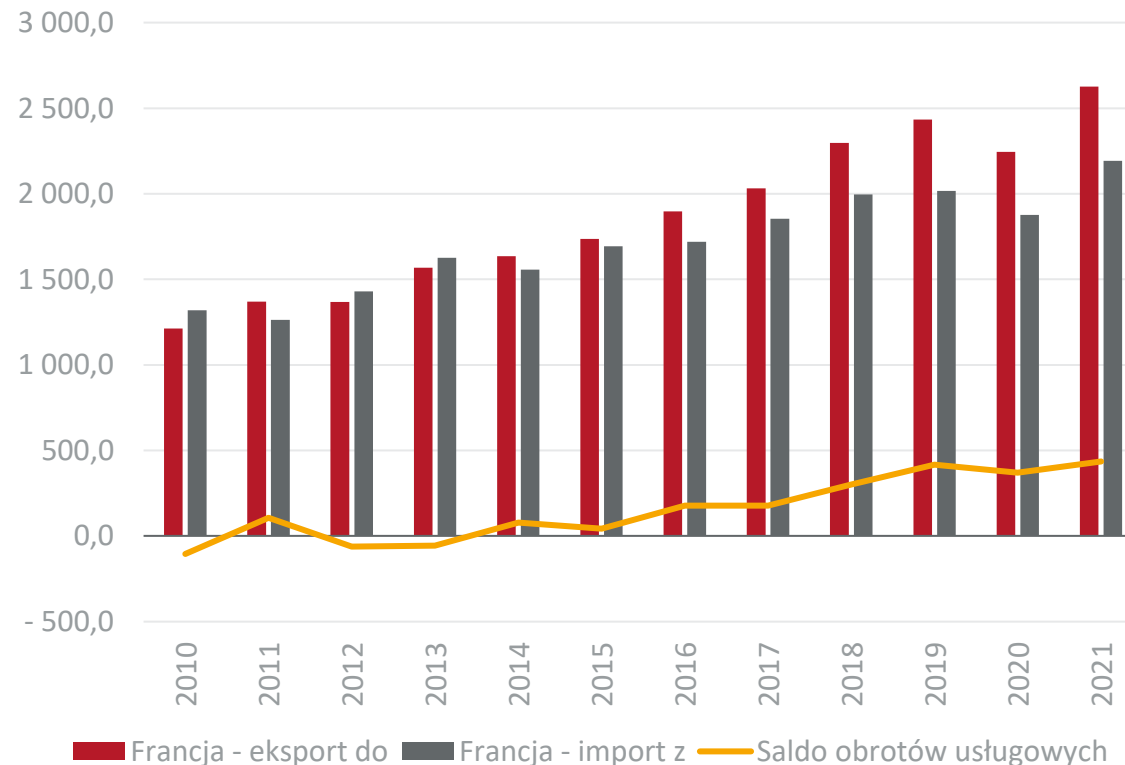

Dane w mln EUR, źródło: Główny Urząd Statystyczny



Obroty towarowe Polski z Francją w 2022 r. w rozbiciu na sekcje towarowe

Udział Francji w eksporcie towarowym Polski

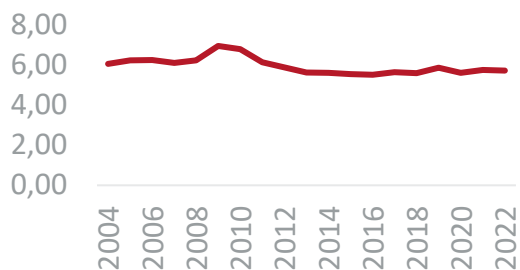

Udział Francji w imporcie towarowym Polski

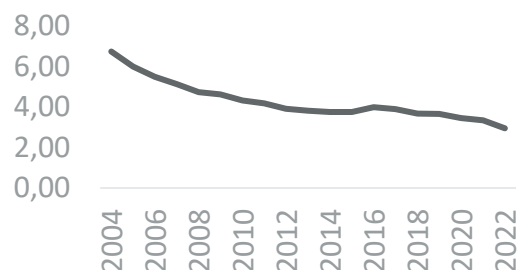

| Nr. sekcji | Nazwa sekcji | Ekspert mln EUR | Dynamika eksportu (w %) | Import mln EUR | Dynamika importu (w %) |
|----------------------|---|-----------------|-------------------------|-----------------|------------------------|
| I | Zwierzęta żywe i produkty pochodzenia zwierzęcego | 1 047,5 | 61,8 | 208,6 | 6,5 |
| II | Produkty pochodzenia roślinnego | 392,1 | 30,6 | 232,0 | 8,4 |
| III | Tłuszcze i oleje | 56,9 | 362,4 | 16,2 | 24,2 |
| IV | Artykuły spożywcze, napoje alkoholowe i bezalkoholowe, tytoń | 1 420,7 | 17,5 | 549,2 | 10,0 |
| V | Produkty mineralne | 364,2 | 16,7 | 115,8 | 40,3 |
| VI | Produkty przemysłu chemicznego | 947,3 | 21,1 | 2 166,0 | 15,9 |
| VII | Tworzywa sztuczne i artykuły z nich | 1 716,4 | 12,0 | 1 245,9 | 11,7 |
| VIII | Skóry i artykuły z nich | 37,9 | -4,3 | 27,0 | -0,5 |
| IX | Drewno i artykuły z drewna | 611,2 | 17,4 | 41,5 | 9,7 |
| X | Papier, tektura i artykuły z nich | 496,3 | 28,2 | 296,1 | 10,2 |
| XI | Materiały i artykuły włókiennicze | 453,9 | 15,7 | 218,6 | -7,5 |
| XII | Obuwie, nakrycia głowy, parasole, pióra, kwiaty sztuczne | 81,0 | -13,8 | 34,5 | -35,1 |
| XII | Materiały budowlane, wyroby ceramiczne, szkło | 361,1 | 24,9 | 138,6 | -1,5 |
| XIV | Perły, kamienie szlachetne, metale szlachetne | 8,3 | 15,8 | 17,5 | 15,5 |
| XV | Metale nieszlachetne i artykuły z nich | 1 452,4 | 20,8 | 1 267,7 | 22,3 |
| XVI | Maszyny i urządzenia mechaniczne, elektryczne oraz ich części | 5 933,7 | 12,1 | 1 946,7 | 3,9 |
| XVII | Pojazdy, samoloty, statki i inne środki transportu | 2 523,2 | 41,3 | 1 758,6 | 15,1 |
| XVIII | Przyrządy i aparatura | 432,8 | -12,9 | 219,0 | -10,7 |
| XIX | Broń i amunicja | 2,0 | 1,4 | 3,0 | 42,8 |
| XX | Artykuły przemysłowe różne | 1 317,7 | 8,1 | 198,2 | -11,7 |
| XXI | Dzieła sztuki, przedmioty kolekcjonerskie i antyki | 6,0 | 0,4 | 7,9 | 194,1 |
| Obroty ogółem | | 19 662,8 | 18,9 | 10 708,7 | 10,6 |



Obroty towarowe Polski z Francją w ujęciu miesięcznym

Eksport do Francji

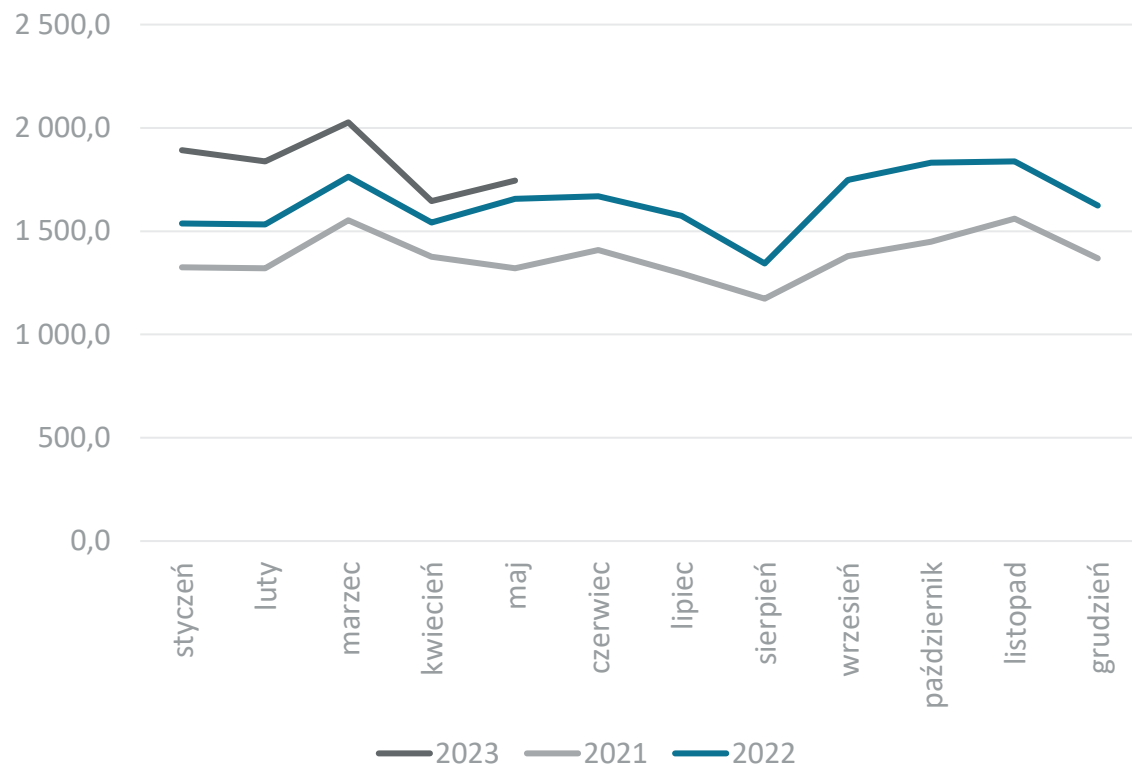

Import z Francji

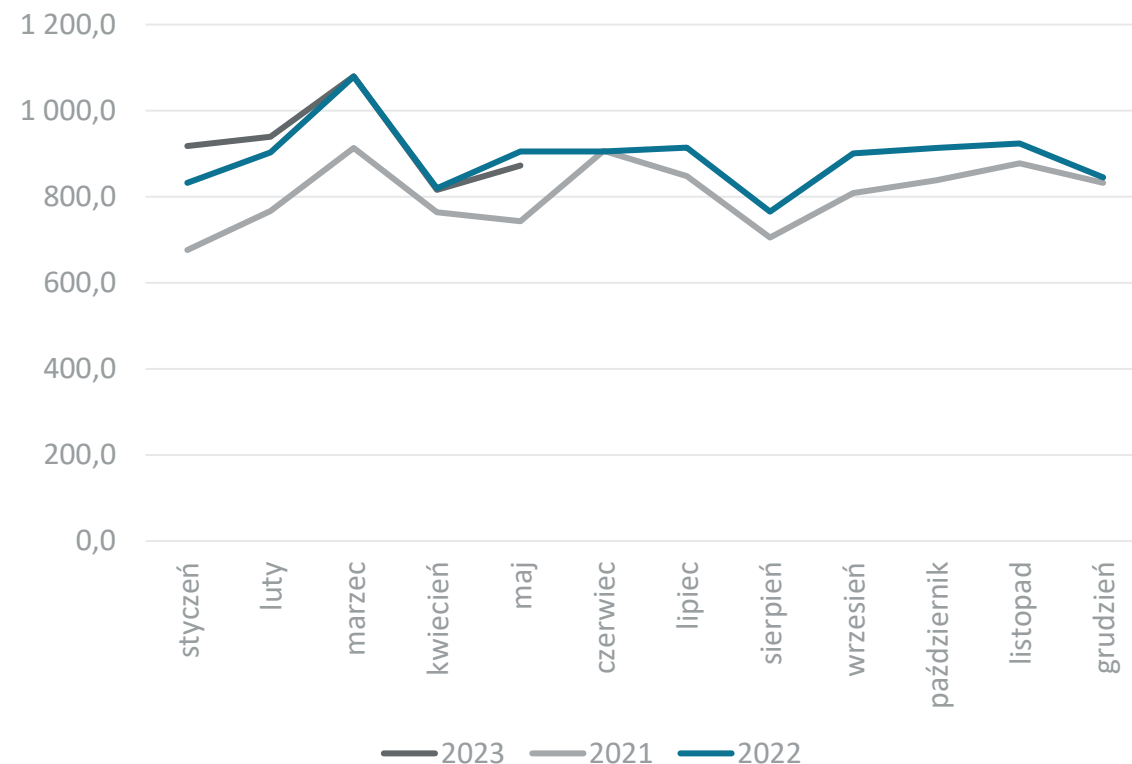

Dane w mln EUR, źródło: Główny Urząd Statystyczny



Obroty towarowe Polski z Grecją

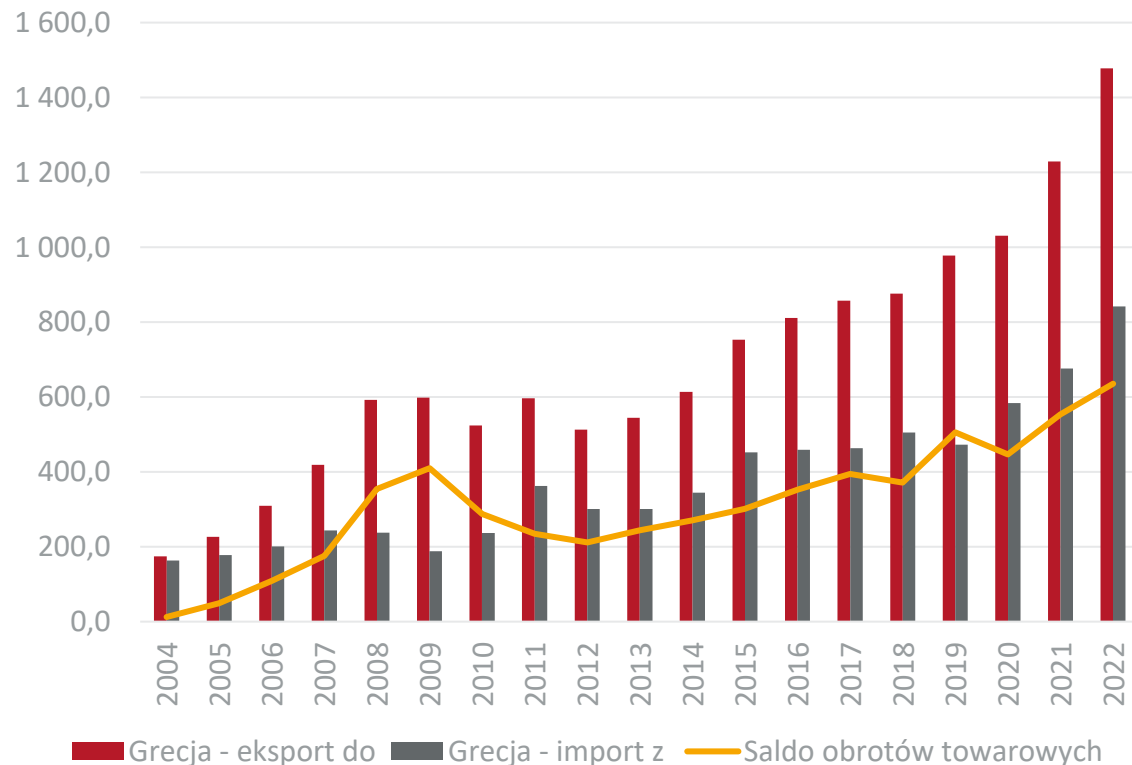

Obroty usługowe Polski z Grecją

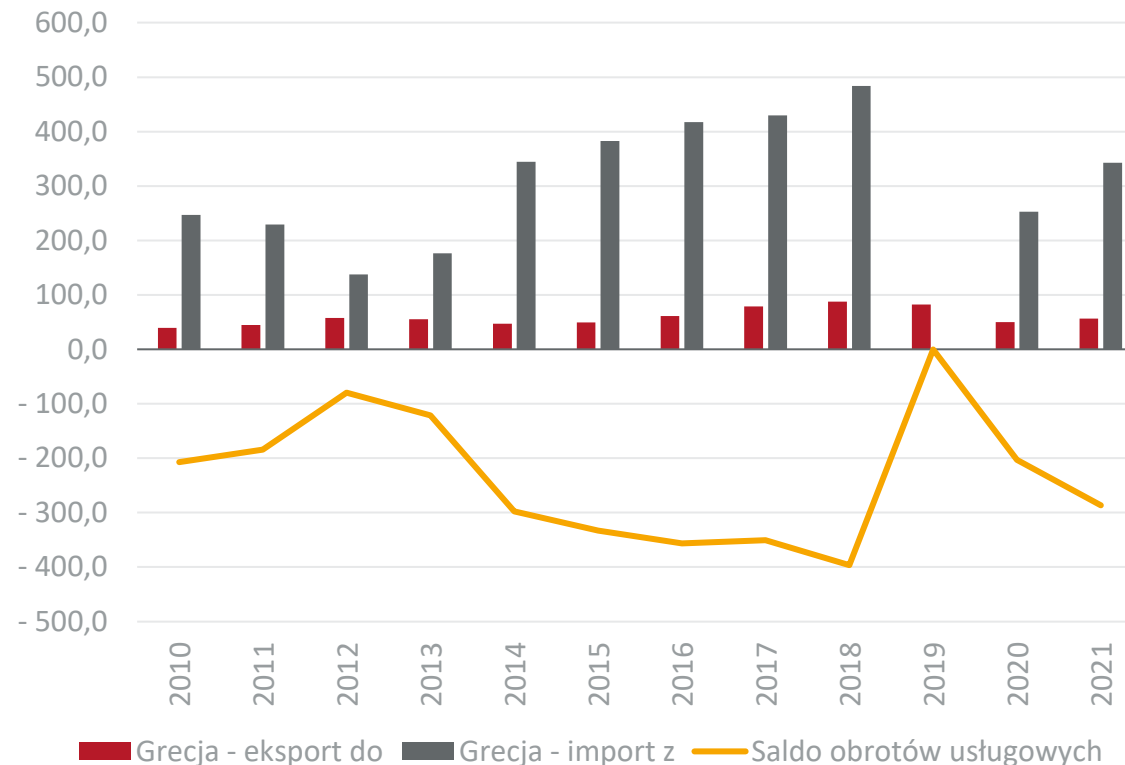

Dane w mln EUR, źródło: Główny Urząd Statystyczny



Obroty towarowe Polski z Grecją w 2022 r. w rozbiciu na sekcje towarowe

Udział Grecji w eksporcie towarowym Polski

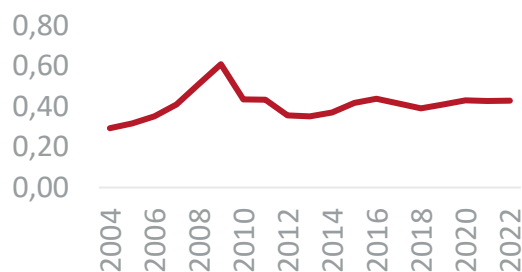

Udział Grecji w imporcie towarowym Polski

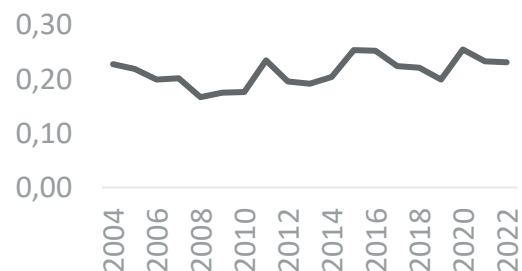

| Nr. sekcji | Nazwa sekcji | Ekspert mln EUR | Dynamika eksportu (w %) | Import mln EUR | Dynamika importu (w %) |
|----------------------|---|-----------------|-------------------------|----------------|------------------------|
| I | Zwierzęta żywe i produkty pochodzenia zwierzęcego | 165,9 | 57,7 | 15,1 | 21,7 |
| II | Produkty pochodzenia roślinnego | 47,7 | 11,1 | 144,9 | 21,8 |
| III | Tłuszcze i oleje | 16,6 | 91,5 | 15,3 | 61,7 |
| IV | Artykuły spożywcze, napoje alkoholowe i bezalkoholowe, tytoń | 176,0 | 18,2 | 83,5 | 2,8 |
| V | Produkty mineralne | 14,3 | 63,5 | 3,8 | 16,1 |
| VI | Produkty przemysłu chemicznego | 128,6 | 17,3 | 172,4 | 30,6 |
| VII | Tworzywa sztuczne i artykuły z nich | 114,2 | 19,2 | 77,4 | 19,7 |
| VIII | Skóry i artykuły z nich | 12,5 | 25,7 | 0,6 | 46,4 |
| IX | Drewno i artykuły z drewna | 15,0 | 56,7 | 1,7 | 295,1 |
| X | Papier, tektura i artykuły z nich | 39,9 | 37,6 | 7,9 | -2,4 |
| XI | Materiały i artykuły włókiennicze | 60,5 | 92,3 | 19,7 | -16,9 |
| XII | Obuwie, nakrycia głowy, parasole, pióra, kwiaty sztuczne | 54,6 | 3,3 | 1,1 | 258,1 |
| XII | Materiały budowlane, wyroby ceramiczne, szkło | 18,0 | 27,6 | 1,5 | -11,4 |
| XIV | Perły, kamienie szlachetne, metale szlachetne | 1,3 | 121,4 | 2,1 | 183,0 |
| XV | Metale nieszlachetne i artykuły z nich | 75,4 | 14,0 | 232,8 | 46,8 |
| XVI | Maszyny i urządzenia mechaniczne, elektryczne oraz ich części | 358,4 | 6,3 | 50,9 | -2,5 |
| XVII | Pojazdy, samoloty, statki i inne środki transportu | 67,4 | -9,4 | 3,5 | 26,1 |
| XVIII | Przyrządy i aparatura | 26,5 | -7,9 | 4,1 | 15,4 |
| XIX | Broń i amunicja | 0,2 | 209,7 | 0,0 | 12,9 |
| XX | Artykuły przemysłowe różne | 84,9 | 52,4 | 3,9 | 122,7 |
| XXI | Dzieła sztuki, przedmioty kolekcjonerskie i antyki | 0,0 | 124,6 | 0,0 | 56,7 |
| Obroty ogółem | | 1 477,8 | 20,2 | 842,2 | 24,6 |



Obroty towarowe Polski z Grecją w ujęciu miesięcznym

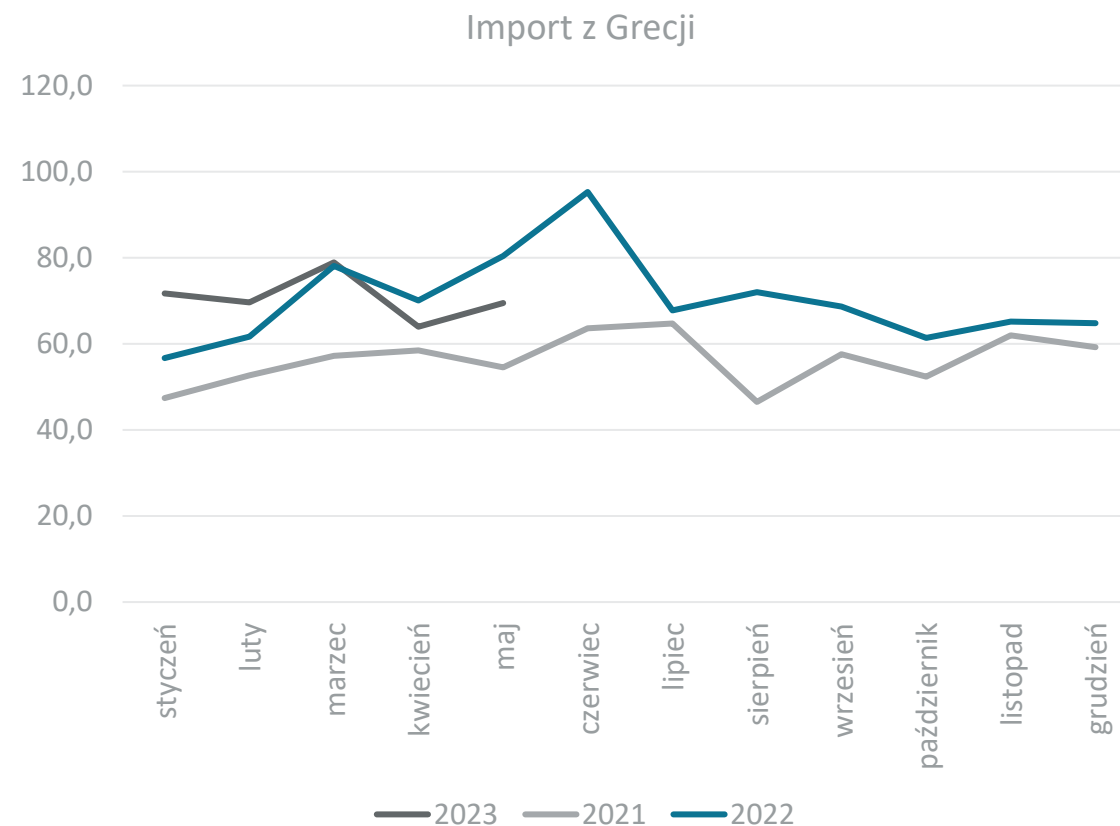
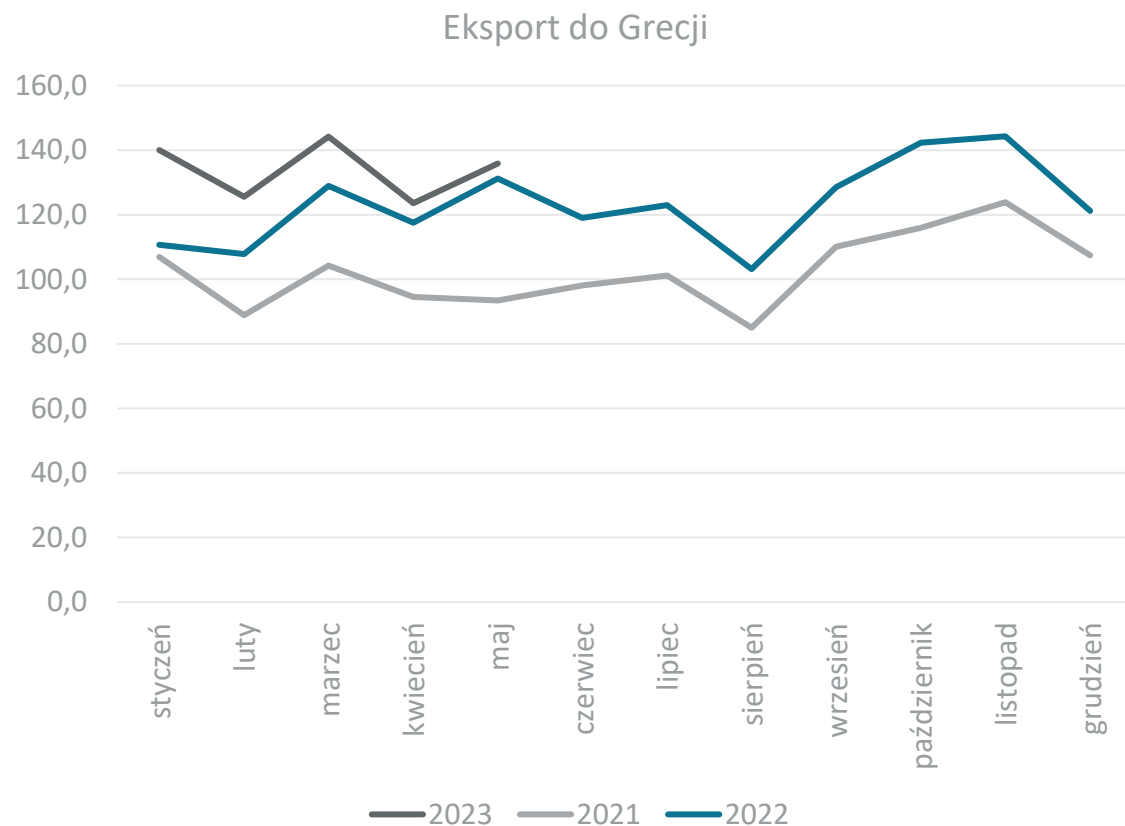

Dane w mln EUR, źródło: Główny Urząd Statystyczny



Obroty towarowe Polski z Hiszpanią

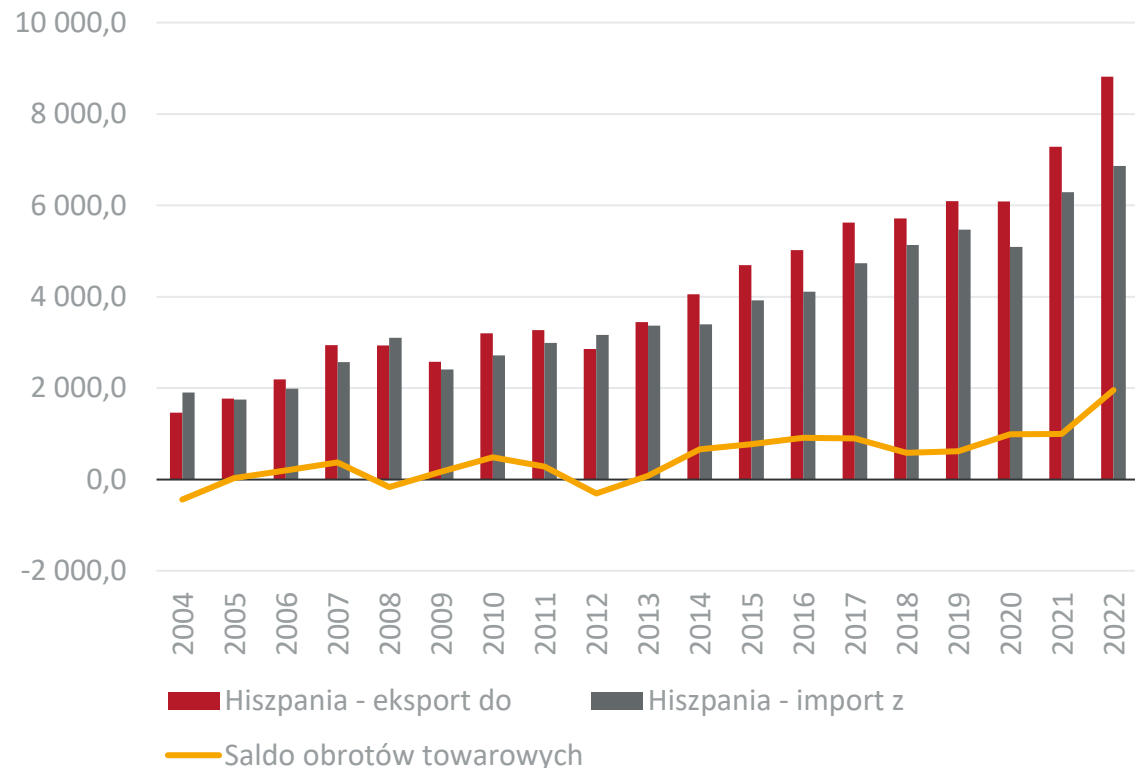

Obroty usługowe Polski z Hiszpanią

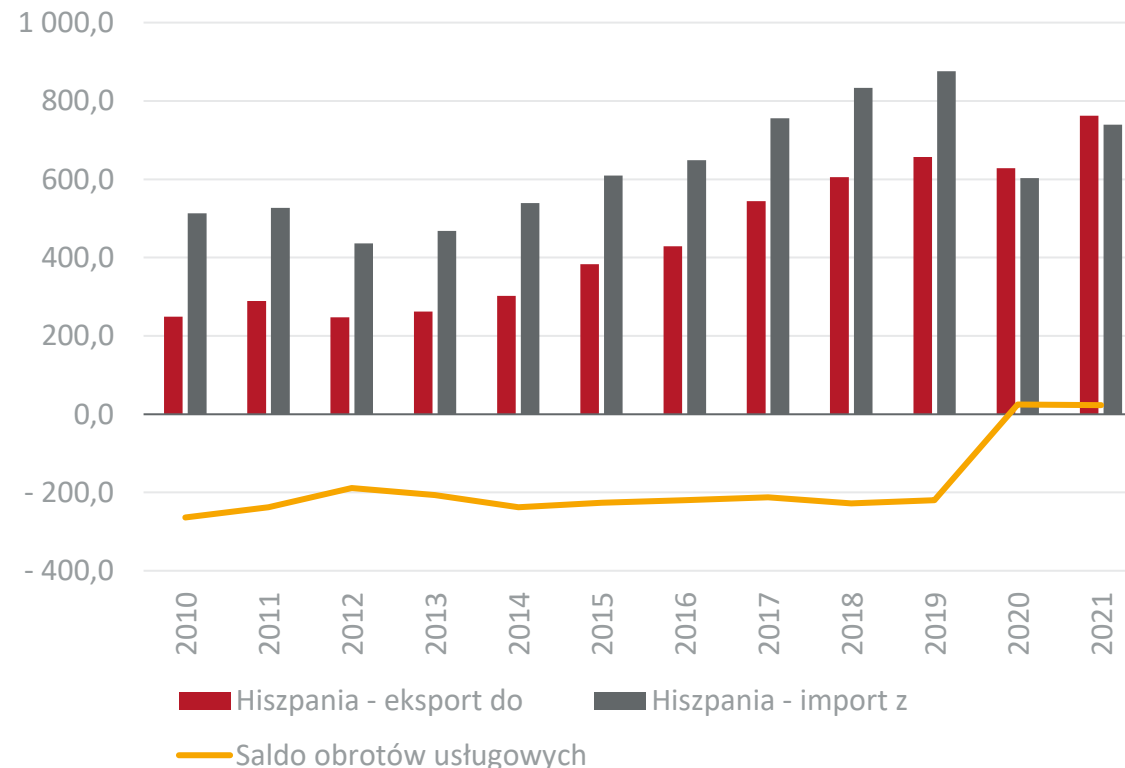

Dane w mln EUR, źródło: Główny Urząd Statystyczny



Obroty towarowe Polski z Hiszpanią w 2022 r. w rozbiciu na sekcje towarowe

Udział Hiszpanii w eksporcie towarowym Polski

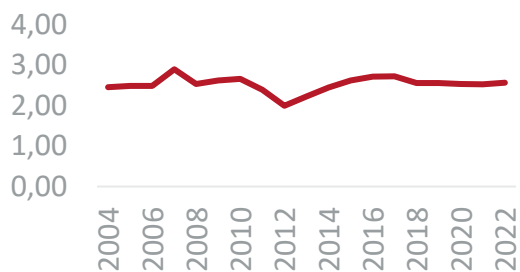

Udział Hiszpanii w imporcie towarowym Polski

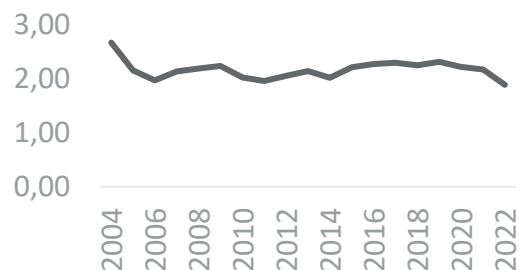

| Nr. sekcji | Nazwa sekcji | Ekspert mln EUR | Dynamika eksportu (w %) | Import mln EUR | Dynamika importu (w %) |
|----------------------|---|-----------------|-------------------------|----------------|------------------------|
| I | Zwierzęta żywe i produkty pochodzenia zwierzęcego | 528,8 | 66,9 | 275,2 | 25,3 |
| II | Produkty pochodzenia roślinnego | 156,8 | -15,1 | 769,7 | -0,8 |
| III | Tłuszcze i oleje | 96,3 | 2 588,6 | 42,1 | 79,6 |
| IV | Artykuły spożywcze, napoje alkoholowe i bezalkoholowe, tytoń | 809,9 | 34,4 | 447,5 | 21,8 |
| V | Produkty mineralne | 235,9 | 39,2 | 57,4 | 177,9 |
| VI | Produkty przemysłu chemicznego | 583,5 | 10,8 | 857,7 | 21,2 |
| VII | Tworzywa sztuczne i artykuły z nich | 595,5 | 20,9 | 585,7 | 11,6 |
| VIII | Skóry i artykuły z nich | 21,0 | -1,7 | 10,7 | -24,2 |
| IX | Drewno i artykuły z drewna | 70,3 | 31,3 | 26,8 | 39,6 |
| X | Papier, tektura i artykuły z nich | 176,9 | 11,6 | 146,2 | 2,2 |
| XI | Materiały i artykuły włókiennicze | 215,9 | -4,9 | 165,9 | -4,7 |
| XII | Obuwie, nakrycia głowy, parasole, pióra, kwiaty sztuczne | 58,5 | -13,3 | 49,9 | -4,1 |
| XII | Materiały budowlane, wyroby ceramiczne, szkło | 114,3 | 30,5 | 145,6 | 14,1 |
| XIV | Perły, kamienie szlachetne, metale szlachetne | 10,4 | 76,8 | 14,9 | -68,7 |
| XV | Metale nieszlachetne i artykuły z nich | 419,8 | 26,8 | 897,5 | 1,8 |
| XVI | Maszyny i urządzenia mechaniczne, elektryczne oraz ich części | 2 723,3 | 13,4 | 994,3 | -1,7 |
| XVII | Pojazdy, samoloty, statki i inne środki transportu | 1 367,4 | 27,4 | 1 240,5 | 24,2 |
| XVIII | Przyrządy i aparatura | 145,5 | 9,6 | 41,7 | -38,6 |
| XIX | Broń i amunicja | 1,5 | 140,7 | 2,1 | -20,5 |
| XX | Artykuły przemysłowe różne | 481,4 | 14,4 | 90,9 | -16,4 |
| XXI | Dzieła sztuki, przedmioty kolekcjonerskie i antyki | 6,8 | -3,7 | 0,0 | -92,2 |
| Obroty ogółem | | 8 819,9 | 21,1 | 6 862,5 | 9,1 |



Obroty towarowe Polski z Hiszpanią w ujęciu miesięcznym

Eksport do Hiszpani

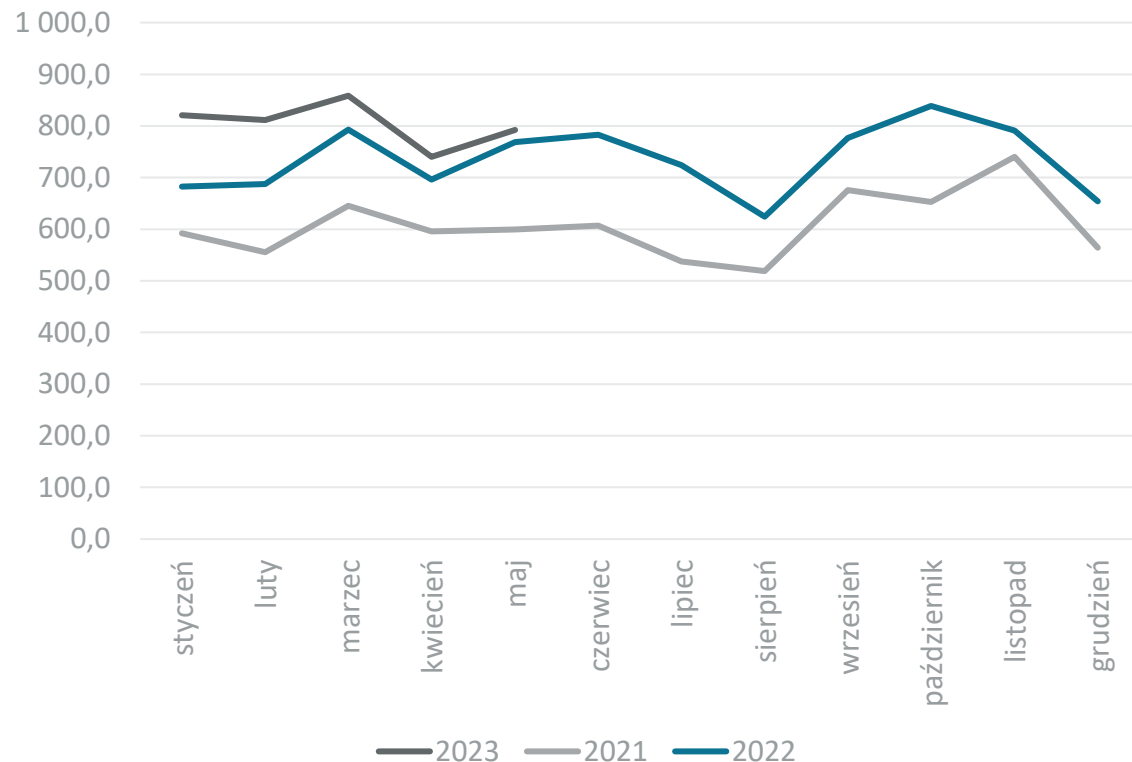

Import z Hiszpania

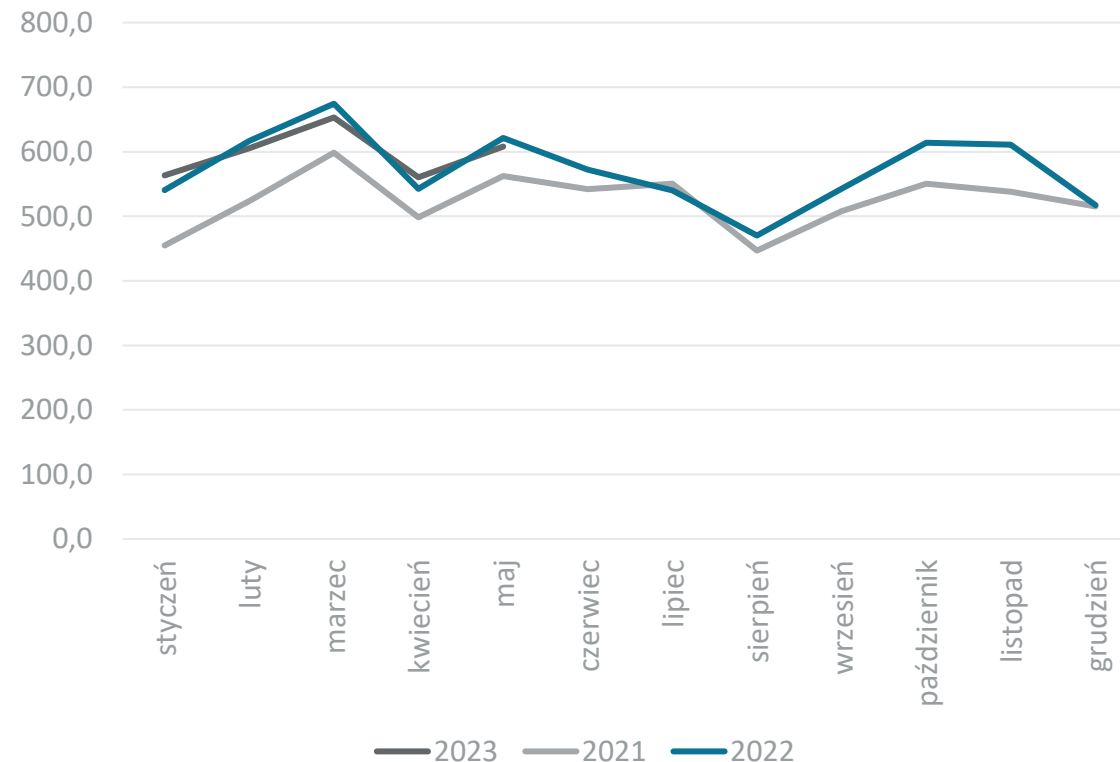

Dane w mln EUR, źródło: Główny Urząd Statystyczny



Obroty towarowe Polski z Holandią

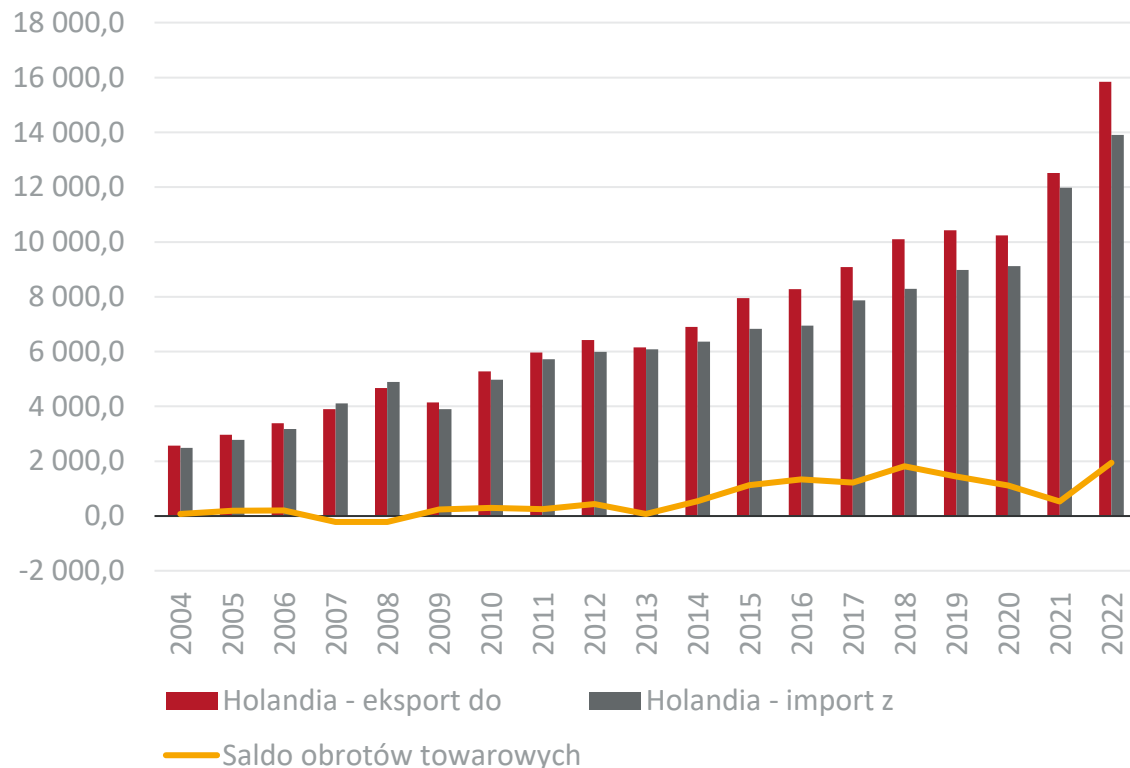

Obroty usługowe Polski z Holandią

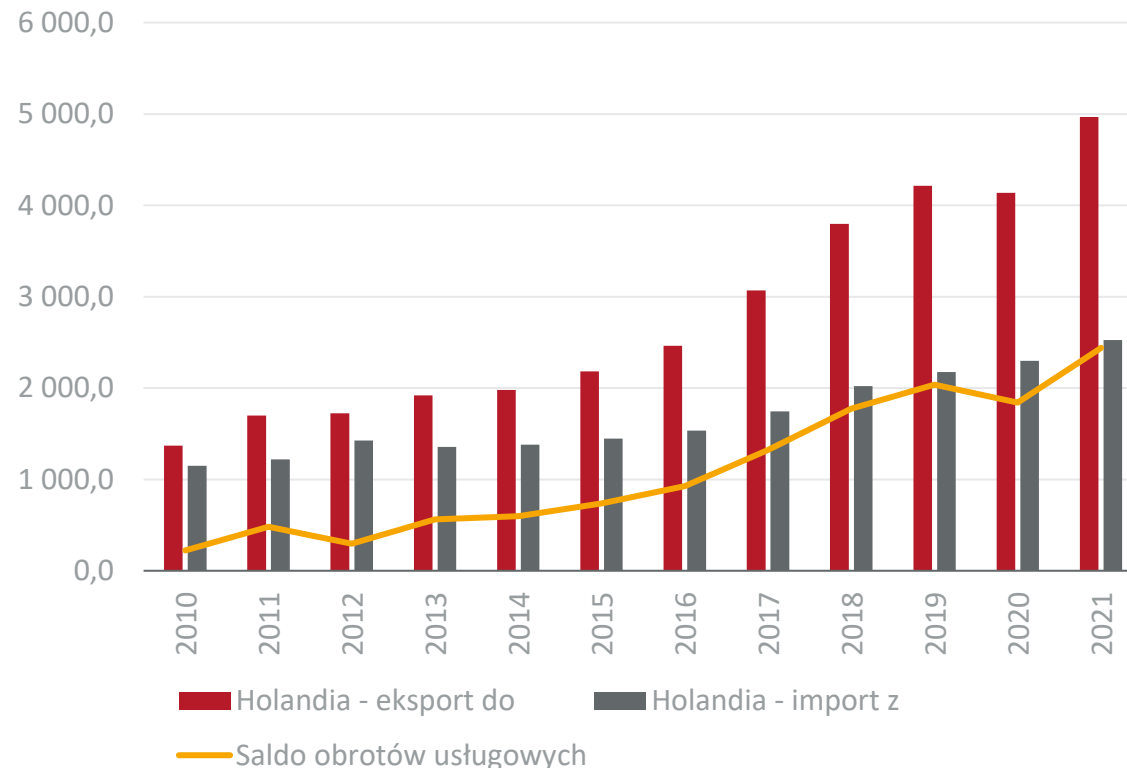

Dane w mln EUR, źródło: Główny Urząd Statystyczny



Obroty towarowe Polski z Holandią w 2022 r. w rozbiciu na sekcje towarowe

Udział Holandii w eksporcie towarowym Polski

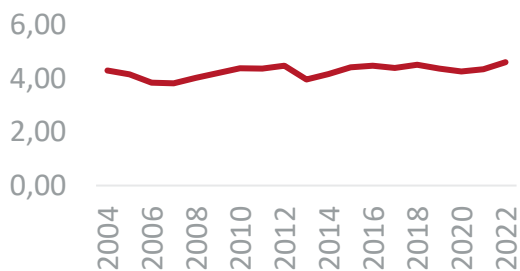

Udział Holandii w imporcie towarowym Polski

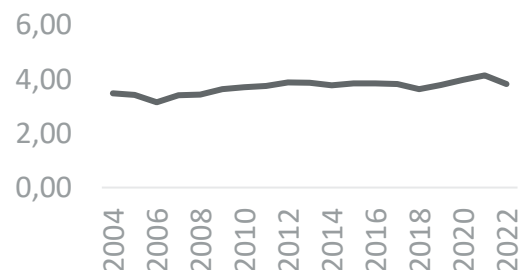

| Nr. sekcji | Nazwa sekcji | Eksport mln EUR | Dynamika eksportu (w %) | Import mln EUR | Dynamika importu (w %) |
|----------------------|---|-----------------|-------------------------|-----------------|------------------------|
| I | Zwierzęta żywe i produkty pochodzenia zwierzęcego | 995,3 | 56,7 | 516,5 | 34,3 |
| II | Produkty pochodzenia roślinnego | 641,5 | 16,9 | 867,9 | 7,6 |
| III | Tłuszcze i oleje | 194,9 | 185,5 | 400,6 | 40,6 |
| IV | Artykuły spożywcze, napoje alkoholowe i bezalkoholowe, tytoń | 1 268,2 | 26,3 | 701,1 | 3,1 |
| V | Produkty mineralne | 501,5 | 30,6 | 1 172,3 | 590,5 |
| VI | Produkty przemysłu chemicznego | 846,6 | 16,6 | 2 030,1 | 21,1 |
| VII | Tworzywa sztuczne i artykuły z nich | 977,3 | 22,9 | 1 442,2 | 12,9 |
| VIII | Skóry i artykuły z nich | 45,8 | 23,2 | 21,5 | -32,9 |
| IX | Drewno i artykuły z drewna | 292,2 | 2,1 | 35,1 | -2,7 |
| X | Papier, tektura i artykuły z nich | 371,8 | 41,2 | 215,3 | 18,2 |
| XI | Materiały i artykuły włókiennicze | 599,9 | 10,2 | 385,5 | 6,1 |
| XII | Obuwie, nakrycia głowy, parasole, pióra, kwiaty sztuczne | 73,7 | 21,2 | 79,6 | 2,5 |
| XII | Materiały budowlane, wyroby ceramiczne, szkło | 155,4 | 14,7 | 57,6 | 13,8 |
| XIV | Perły, kamienie szlachetne, metale szlachetne | 4,5 | 103,9 | 25,2 | 15,5 |
| XV | Metale nieszlachetne i artykuły z nich | 1 150,5 | 18,1 | 840,2 | 28,1 |
| XVI | Maszyny i urządzenia mechaniczne, elektryczne oraz ich części | 4 905,6 | 30,2 | 3 491,6 | -3,3 |
| XVII | Pojazdy, samoloty, statki i inne środki transportu | 1 234,1 | 26,1 | 1 130,6 | -2,5 |
| XVIII | Przyrządy i aparatura | 236,4 | 32,1 | 237,9 | 13,7 |
| XIX | Broń i amunicja | 0,8 | -34,1 | 0,0 | 577,9 |
| XX | Artykuły przemysłowe różne | 1 334,2 | 19,6 | 250,5 | -17,9 |
| XXI | Dzieła sztuki, przedmioty kolekcjonerskie i antyki | 13,2 | 24,8 | 0,5 | 259,9 |
| Obroty ogółem | | 15 843,2 | 26,6 | 13 901,9 | 16,0 |



Obroty towarowe Polski z Holandią w ujęciu miesięcznym

Eksport do Holandii

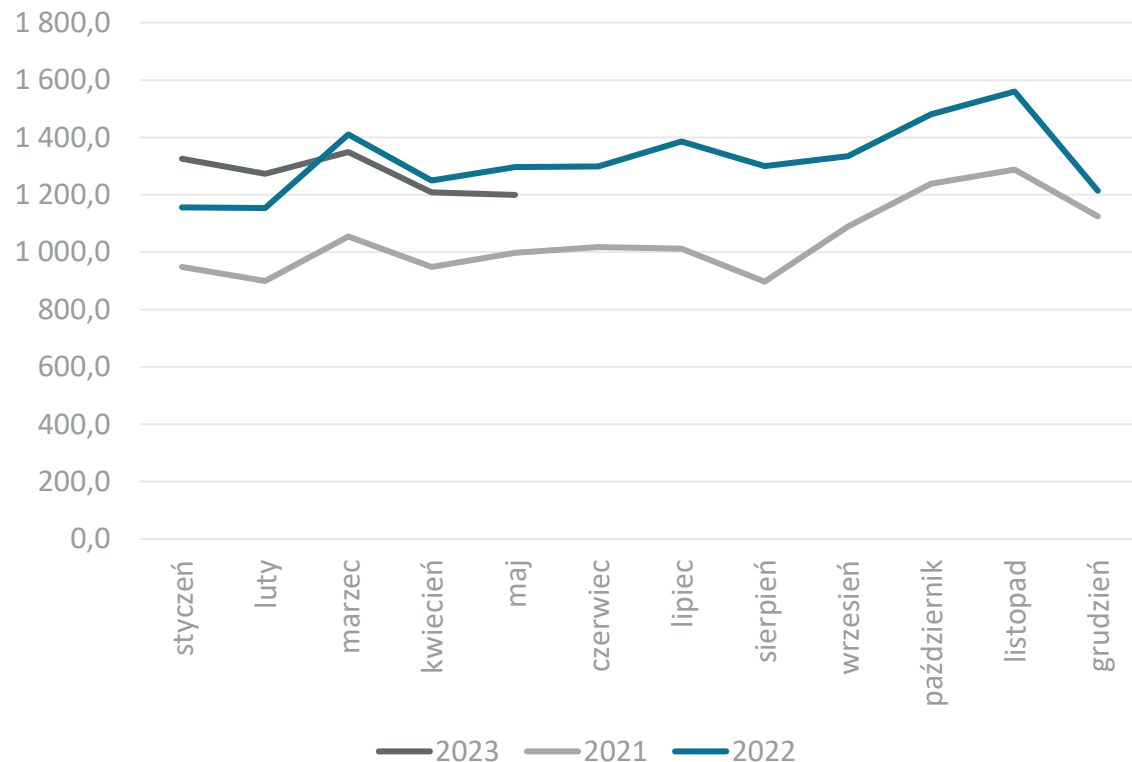

Import z Holandii

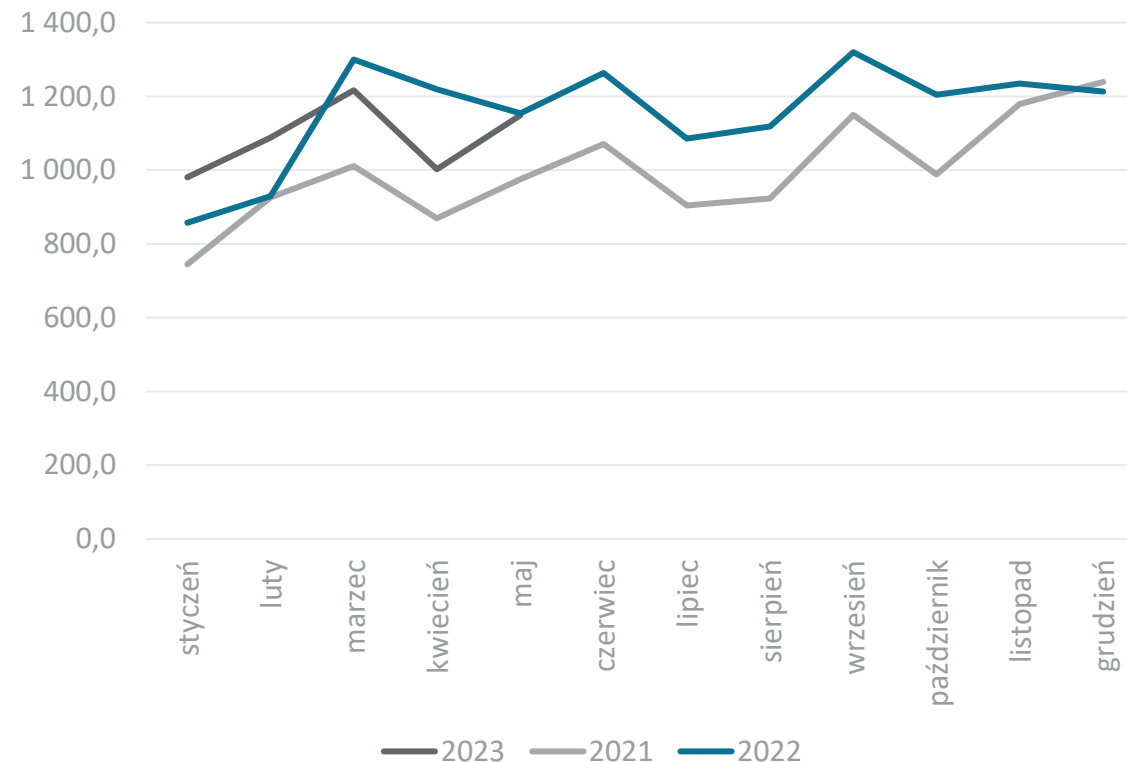

Dane w mln EUR, źródło: Główny Urząd Statystyczny



Obroty handlowe Polski z Irlandią

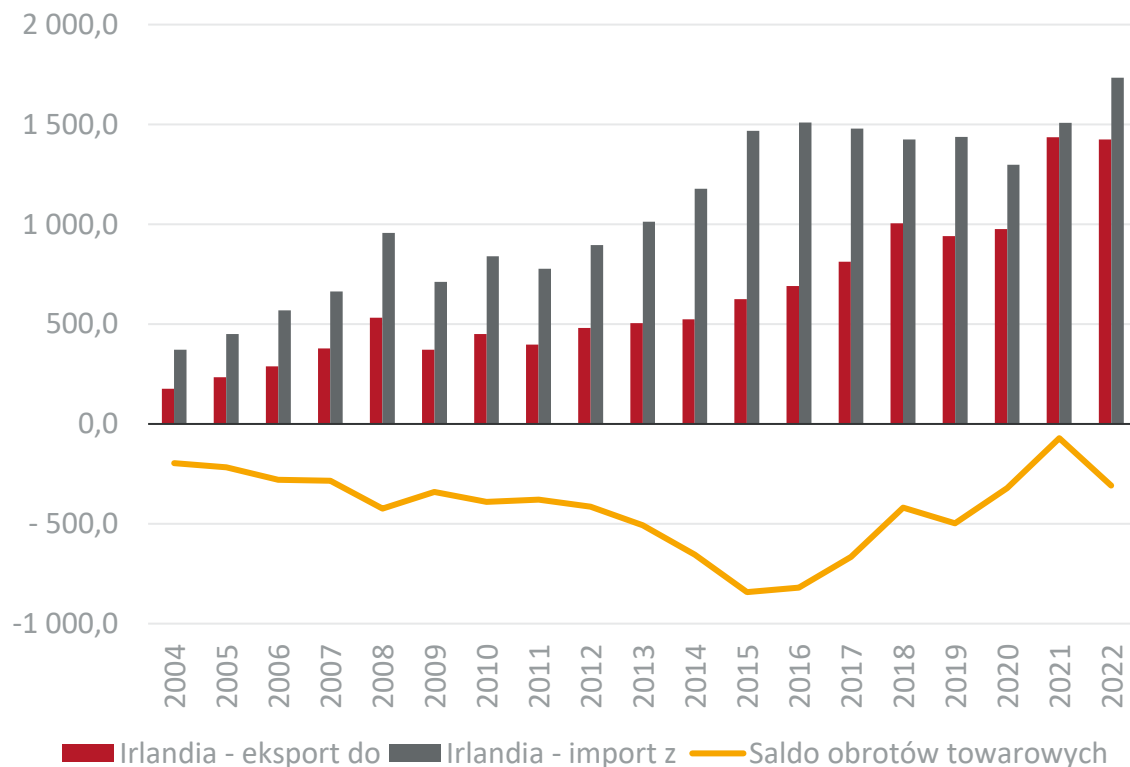

Obroty usługowe Polski z Irlandią

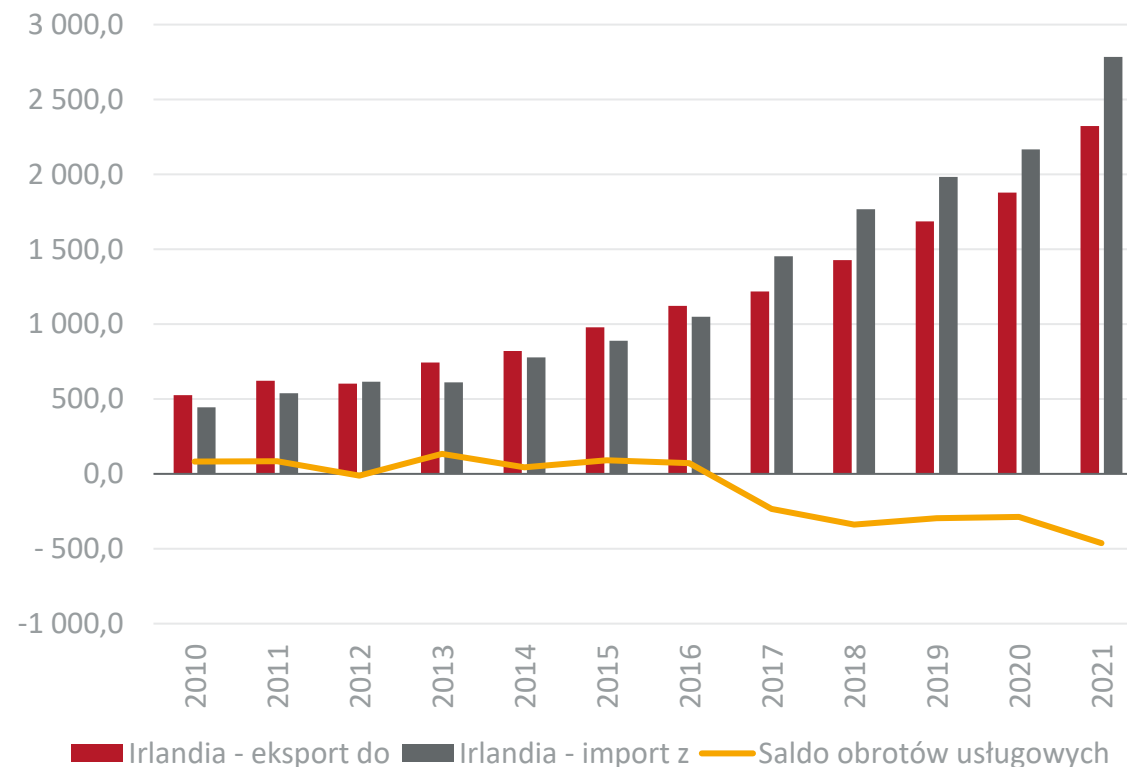

Dane w mln EUR, źródło: Główny Urząd Statystyczny



Obroty towarowe Polski z Irlandią w 2022 r. w rozbiciu na sekcje towarowe

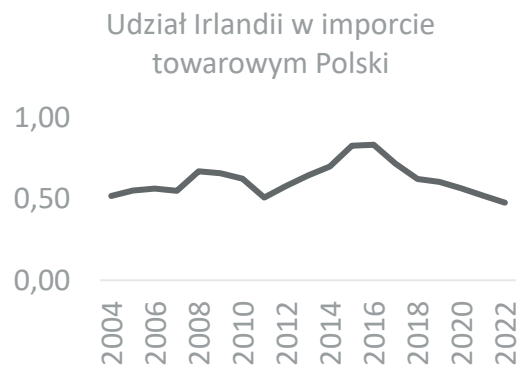

| Nr. sekcji | Nazwa sekcji | Ekspert mln EUR | Dynamika eksportu (w %) | Import mln EUR | Dynamika importu (w %) |
|----------------------|---|-----------------|-------------------------|----------------|------------------------|
| I | Zwierzęta żywe i produkty pochodzenia zwierzęcego | 143,7 | 30,6 | 114,1 | 34,9 |
| II | Produkty pochodzenia roślinnego | 26,1 | -3,6 | 1,9 | 14,1 |
| III | Tłuszcze i oleje | 4,6 | 59,7 | 0,8 | 88,1 |
| IV | Artykuły spożywcze, napoje alkoholowe i bezalkoholowe, tytoń | 239,7 | 22,9 | 211,4 | 11,2 |
| V | Produkty mineralne | 4,2 | -43,1 | 1,5 | 181,7 |
| VI | Produkty przemysłu chemicznego | 90,7 | 34,6 | 820,1 | 10,5 |
| VII | Tworzywa sztuczne i artykuły z nich | 79,1 | 25,1 | 38,3 | 4,4 |
| VIII | Skóry i artykuły z nich | 2,0 | 27,3 | 1,3 | -11,7 |
| IX | Drewno i artykuły z drewna | 54,7 | 39,1 | 2,5 | -1,5 |
| X | Papier, tektura i artykuły z nich | 26,2 | 33,4 | 12,4 | -15,7 |
| XI | Materiały i artykuły włókiennicze | 29,1 | -4,6 | 12,7 | 51,0 |
| XII | Obuwie, nakrycia głowy, parasole, pióra, kwiaty sztuczne | 5,4 | 38,7 | 0,4 | 67,7 |
| XII | Materiały budowlane, wyroby ceramiczne, szkło | 16,5 | 0,6 | 2,1 | 40,0 |
| XIV | Perły, kamienie szlachetne, metale szlachetne | 0,2 | 77,4 | 4,1 | -13,4 |
| XV | Metale nieszlachetne i artykuły z nich | 67,5 | 42,3 | 32,2 | 33,7 |
| XVI | Maszyny i urządzenia mechaniczne, elektryczne oraz ich części | 473,9 | -12,2 | 321,8 | 27,7 |
| XVII | Pojazdy, samoloty, statki i inne środki transportu | 68,5 | -62,6 | 10,9 | -29,4 |
| XVIII | Przyrządy i aparatura | 26,7 | 16,8 | 138,4 | 12,3 |
| XIX | Broń i amunicja | 0,5 | 29,7 | - | - |
| XX | Artykuły przemysłowe różne | 64,4 | 13,4 | 7,4 | 97,1 |
| XXI | Dzieła sztuki, przedmioty kolekcjonerskie i antyki | 1,4 | -6,9 | 0,4 | 4 435,9 |
| Obroty ogółem | | 1 425,2 | -0,8 | 1 734,6 | 15,0 |



Obroty towarowe Polski z Irlandią w ujęciu miesięcznym

Eksport do Irlandii

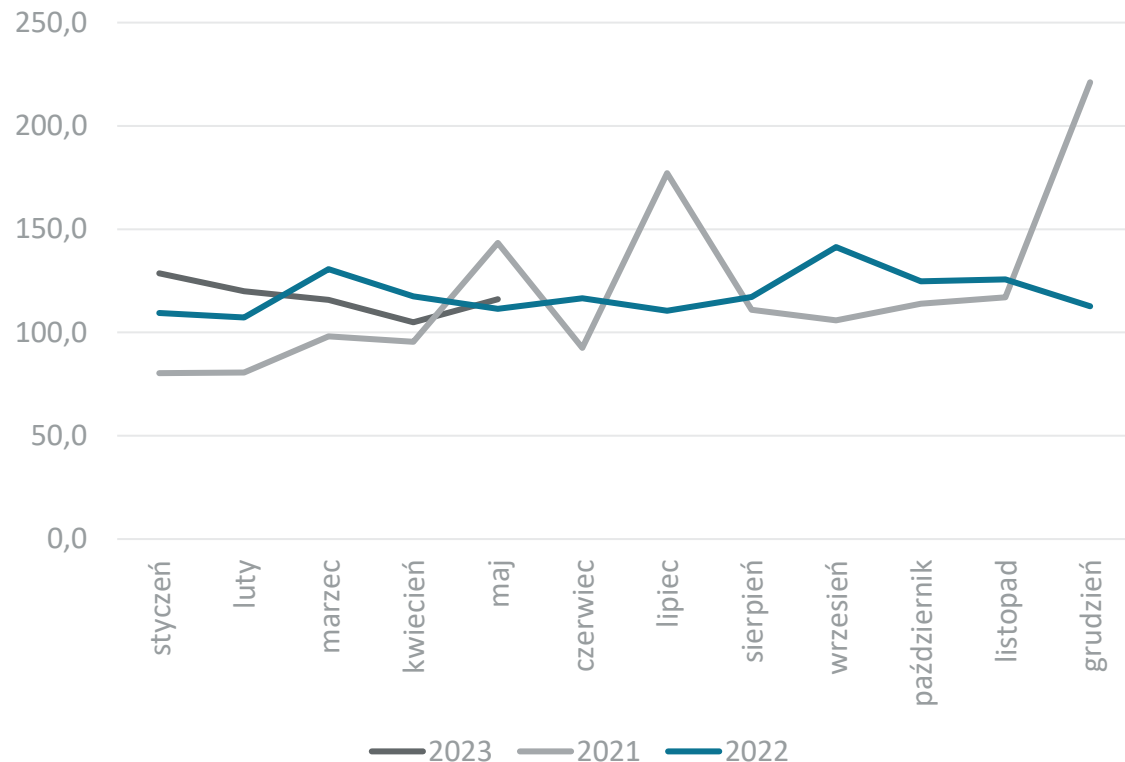

Import z Irlandii

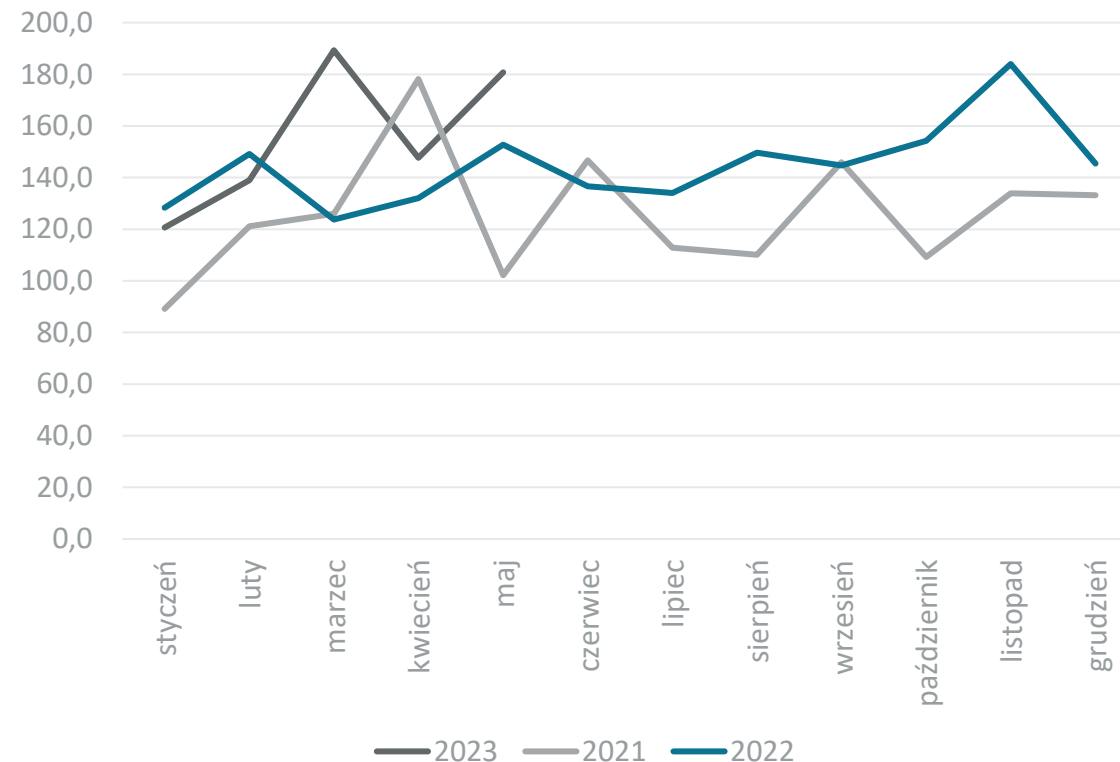

Dane w mln EUR, źródło: Główny Urząd Statystyczny



Obroty towarowe Polski z Litwą

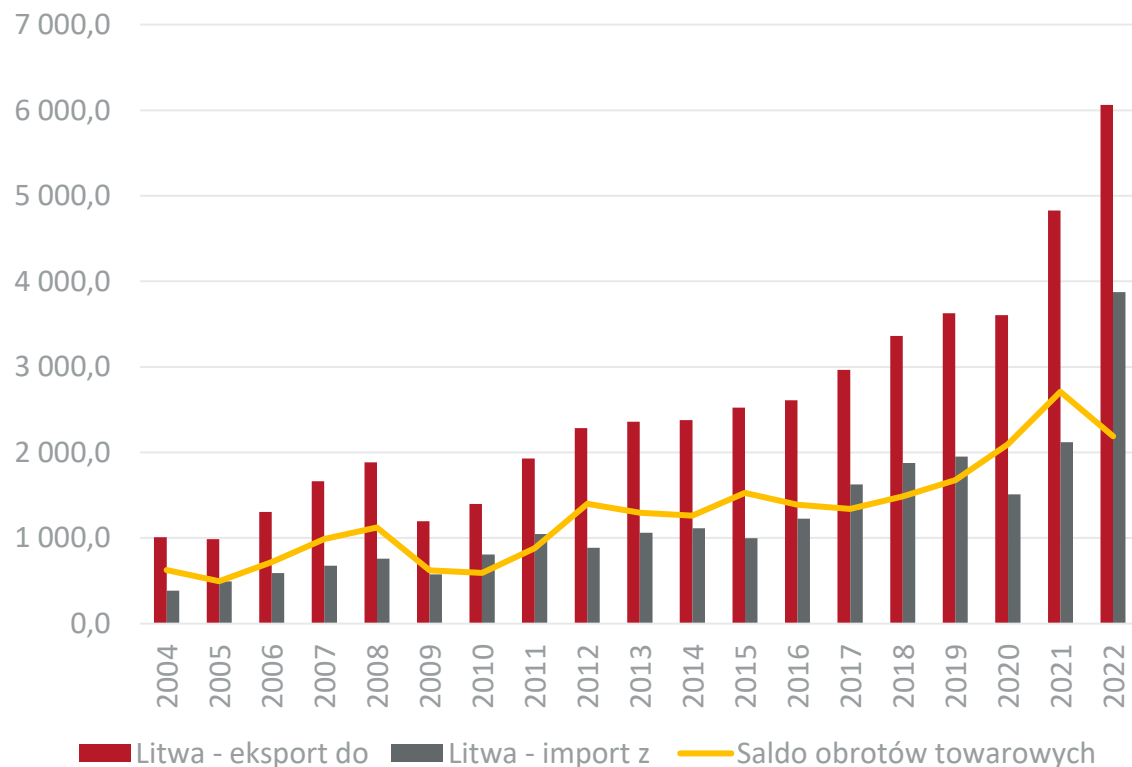

Obroty usługowe Polski z Litwą

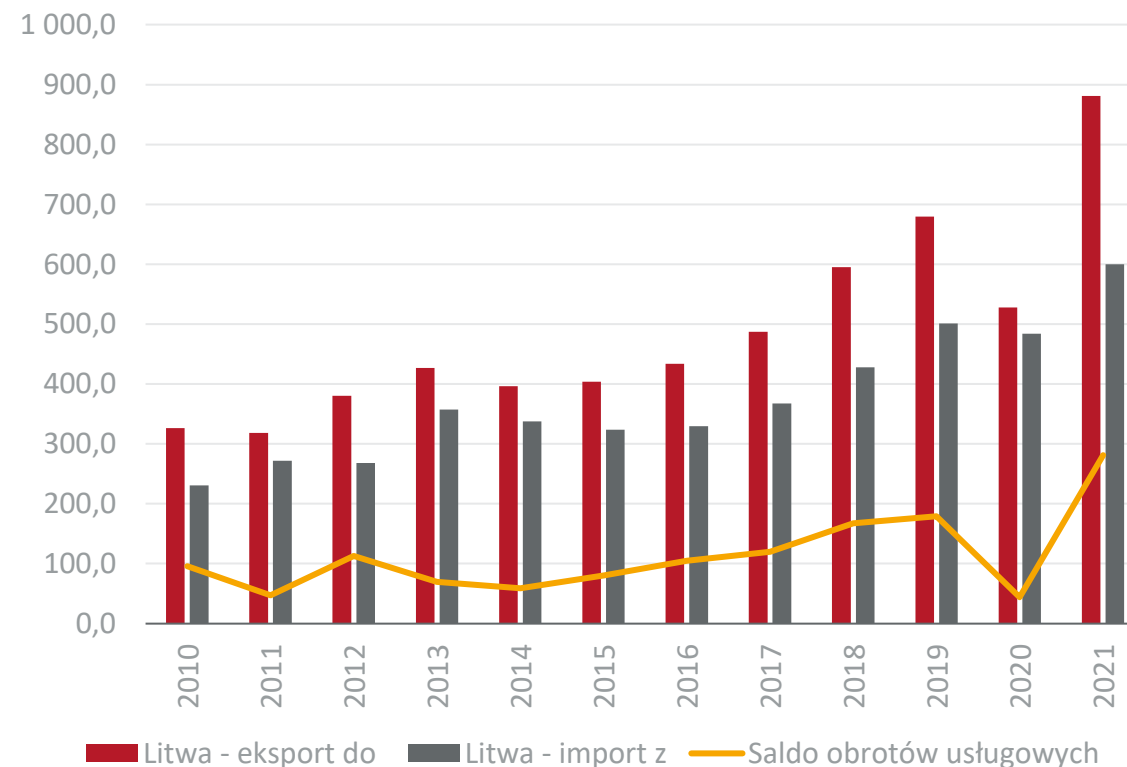

Dane w mln EUR, źródło: Główny Urząd Statystyczny



Obroty towarowe Polski z Litwą w 2022 r. w rozbiciu na sekcje towarowe

Udział Litwy w eksporcie towarowym Polski

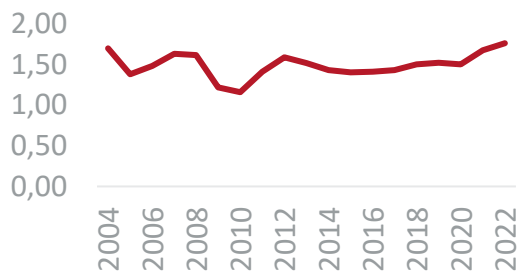

Udział Litwy w imporcie towarowym Polski

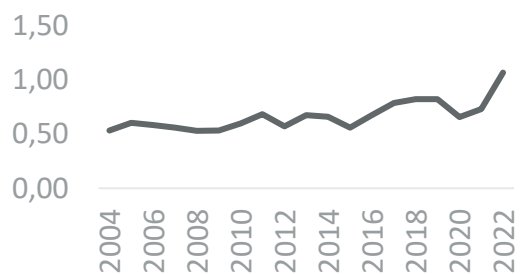

| Nr. sekcji | Nazwa sekcji | Ekspert mln EUR | Dynamika eksportu (w %) | Import mln EUR | Dynamika importu (w %) |
|----------------------|---|-----------------|-------------------------|----------------|------------------------|
| I | Zwierzęta żywe i produkty pochodzenia zwierzęcego | 327,4 | 43,8 | 306,5 | 45,3 |
| II | Produkty pochodzenia roślinnego | 169,4 | 54,1 | 84,5 | 38,1 |
| III | Tłuszcze i oleje | 61,6 | 111,2 | 37,8 | 149,7 |
| IV | Artykuły spożywcze, napoje alkoholowe i bezalkoholowe, tytoń | 468,5 | 32,0 | 144,3 | 22,7 |
| V | Produkty mineralne | 592,7 | -11,4 | 965,4 | 97,5 |
| VI | Produkty przemysłu chemicznego | 771,9 | 72,0 | 256,5 | 18,8 |
| VII | Tworzywa sztuczne i artykuły z nich | 546,2 | 25,2 | 454,3 | 39,4 |
| VIII | Skóry i artykuły z nich | 14,8 | 42,1 | 10,4 | 9,6 |
| IX | Drewno i artykuły z drewna | 298,7 | 55,6 | 133,4 | 69,3 |
| X | Papier, tektura i artykuły z nich | 182,2 | 26,0 | 57,4 | 1,3 |
| XI | Materiały i artykuły włókiennicze | 236,0 | 18,8 | 35,0 | 4,9 |
| XII | Obuwie, nakrycia głowy, parasole, pióra, kwiaty sztuczne | 66,2 | 12,8 | 3,5 | 8,5 |
| XII | Materiały budowlane, wyroby ceramiczne, szkło | 176,6 | 48,8 | 39,5 | 65,3 |
| XIV | Perły, kamienie szlachetne, metale szlachetne | 3,7 | -66,3 | 6,7 | 0,1 |
| XV | Metale nieszlachetne i artykuły z nich | 784,3 | 32,4 | 157,4 | 19,0 |
| XVI | Maszyny i urządzenia mechaniczne, elektryczne oraz ich części | 707,0 | 23,7 | 124,5 | 11,0 |
| XVII | Pojazdy, samoloty, statki i inne środki transportu | 374,3 | -6,4 | 87,8 | 23,2 |
| XVIII | Przyrządy i aparatura | 46,1 | 26,1 | 26,0 | -18,6 |
| XIX | Broń i amunicja | 0,5 | -92,2 | 1,1 | 107,9 |
| XX | Artykuły przemysłowe różne | 234,7 | 12,2 | 143,6 | 17,2 |
| XXI | Dzieła sztuki, przedmioty kolekcjonerskie i antyki | 0,2 | 59,8 | 800,2 | 10 226 663,2 |
| Obroty ogółem | | 6 062,9 | 25,6 | 3 875,8 | 83,0 |



Obroty towarowe Polski z Litwą w ujęciu miesięcznym

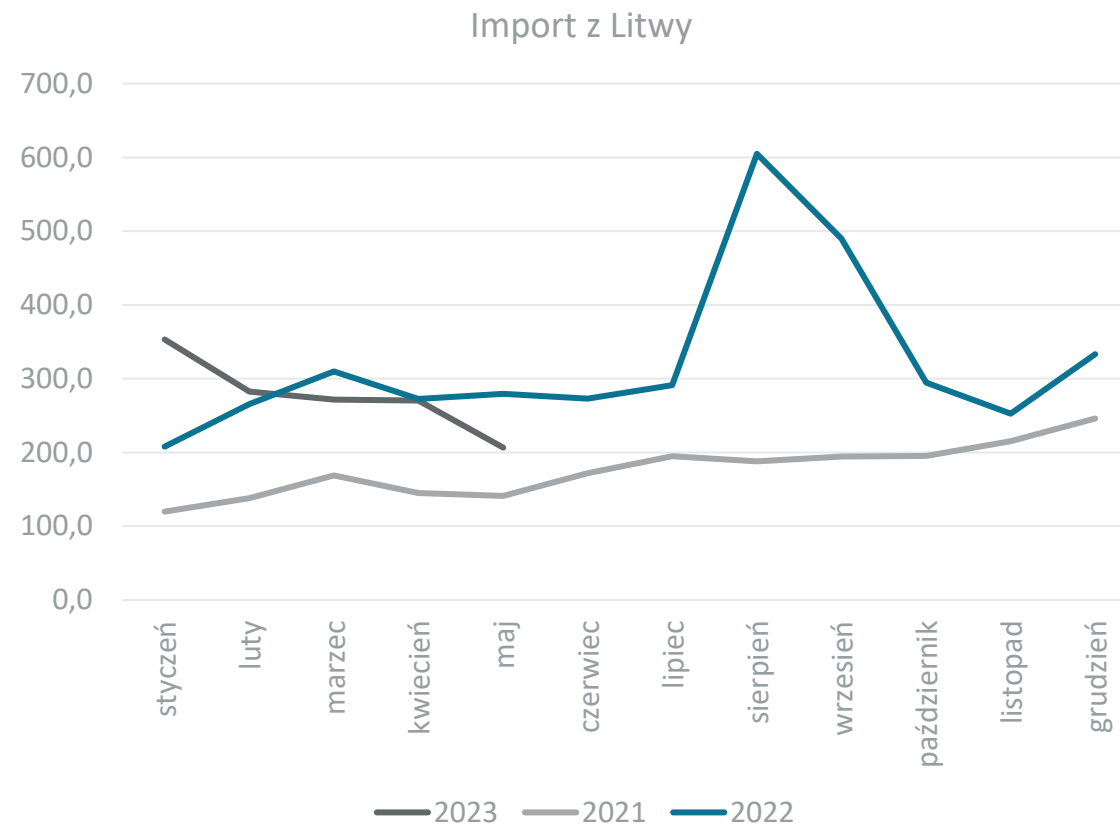
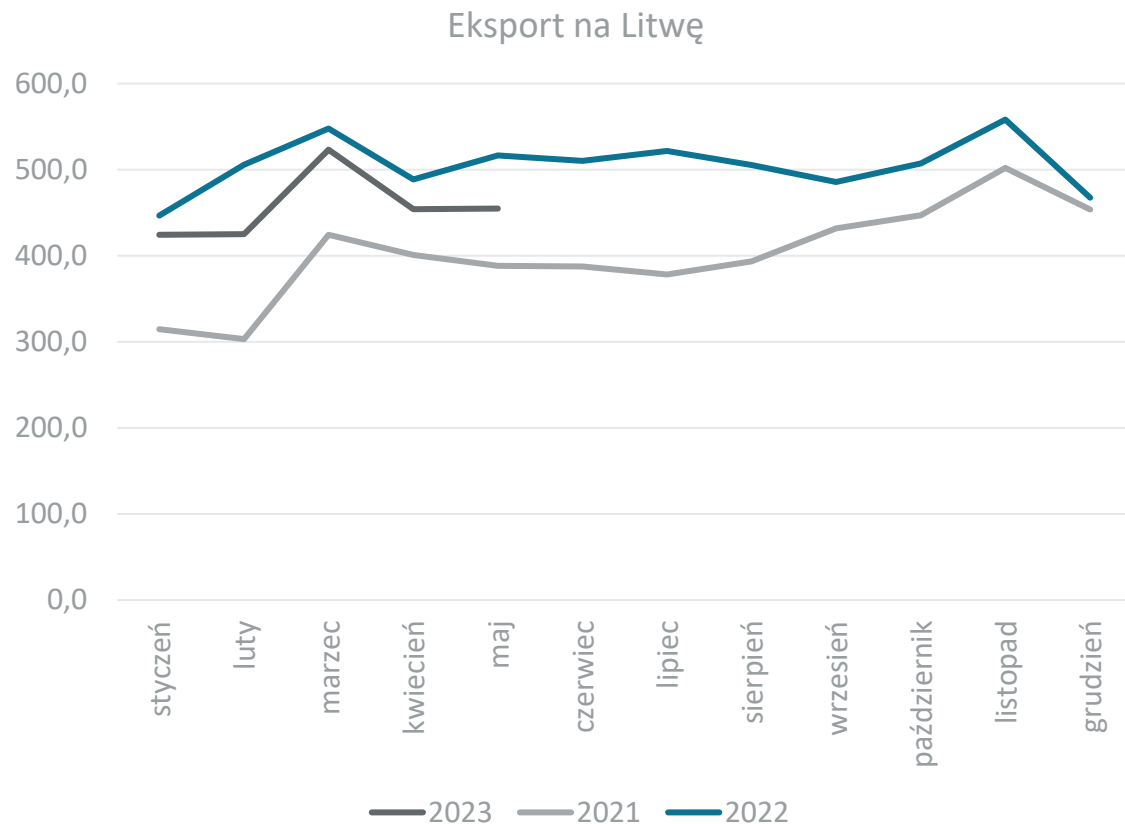

Dane w mln EUR, źródło: Główny Urząd Statystyczny



Obroty towarowe Polski z Luksemburgiem

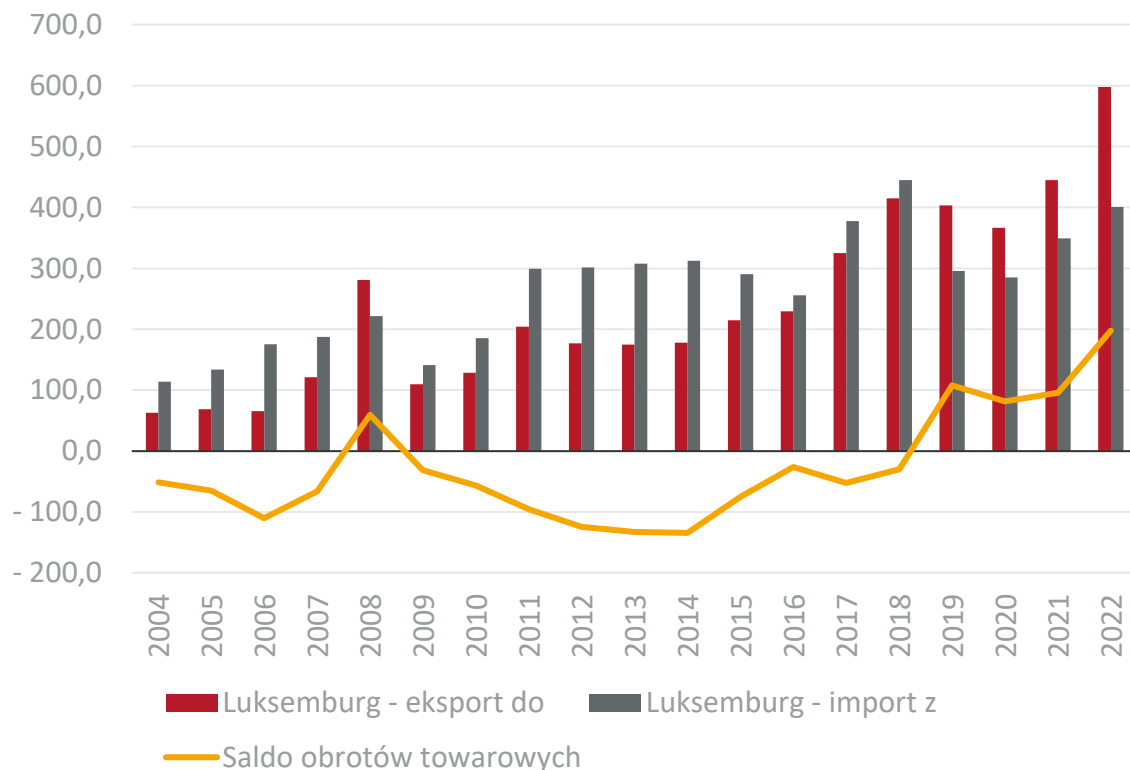

Obroty usługowe Polski z Luksemburgiem

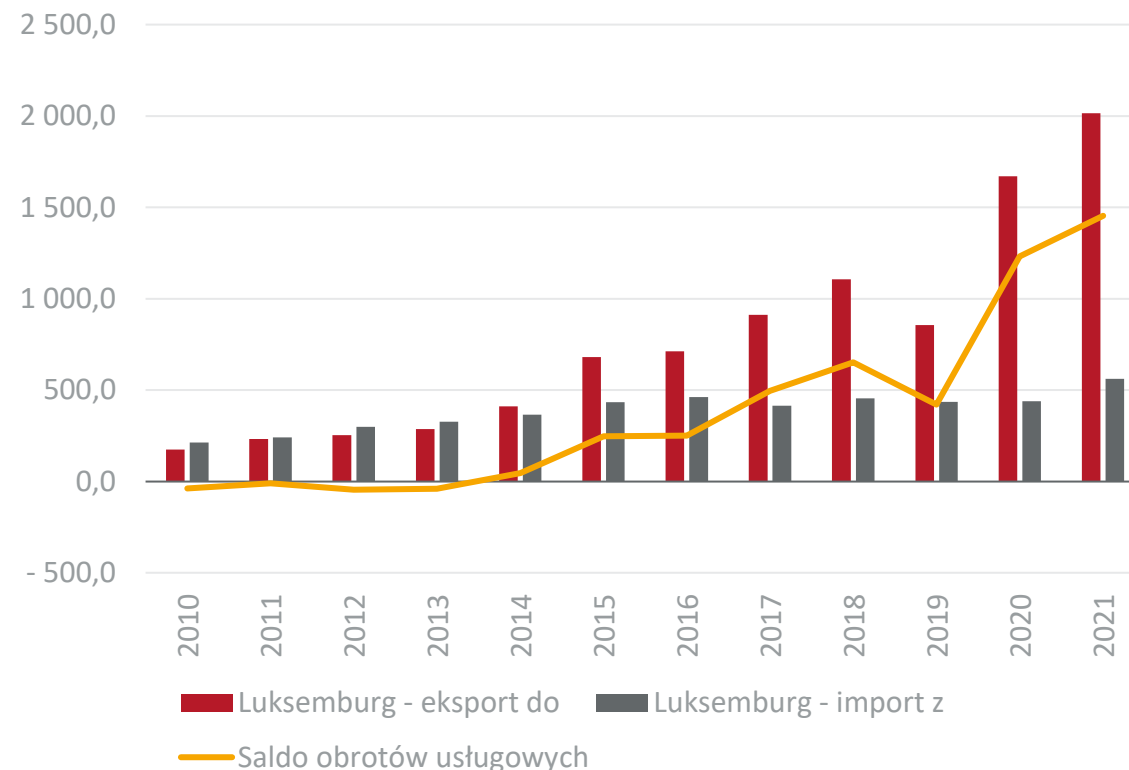

Dane w mln EUR, źródło: Główny Urząd Statystyczny



Obroty towarowe Polski z Luksemburgiem w 2022 r. w rozbiciu na sekcje towarowe

Udział Luksemburga w eksporcie towarowym Polski

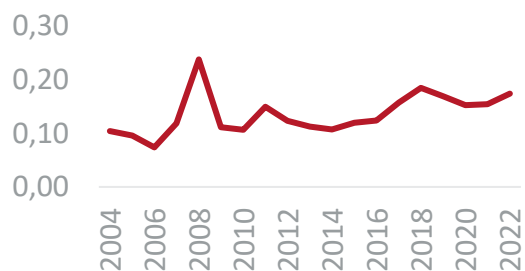

Udział Luksemburga w imporcie towarowym Polski

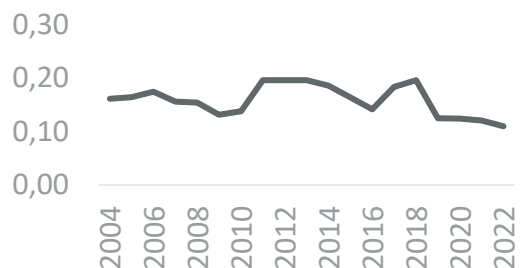

| Nr. sekcji | Nazwa sekcji | Ekspert mln EUR | Dynamika eksportu (w %) | Import mln EUR | Dynamika importu (w %) |
|----------------------|---|-----------------|-------------------------|----------------|------------------------|
| I | Zwierzęta żywe i produkty pochodzenia zwierzęcego | 3,8 | 58,7 | 0,5 | 253,3 |
| II | Produkty pochodzenia roślinnego | 8,6 | 25,9 | 1,9 | 193,6 |
| III | Tłuszcze i oleje | 0,1 | 941,3 | - | - |
| IV | Artykuły spożywcze, napoje alkoholowe i bezalkoholowe, tytoń | 75,8 | 44,3 | 0,4 | -87,4 |
| V | Produkty mineralne | 6,5 | 17,2 | 3,6 | 573,5 |
| VI | Produkty przemysłu chemicznego | 75,3 | 146,0 | 19,3 | -7,4 |
| VII | Tworzywa sztuczne i artykuły z nich | 79,7 | 29,3 | 98,7 | 18,4 |
| VIII | Skóry i artykuły z nich | 1,1 | -2,2 | 0,1 | -5,8 |
| IX | Drewno i artykuły z drewna | 5,5 | -6,4 | 0,2 | -47,8 |
| X | Papier, tektura i artykuły z nich | 8,2 | 3,5 | 35,4 | 14,7 |
| XI | Materiały i artykuły włókiennicze | 12,6 | 19,3 | 26,0 | 243,5 |
| XII | Obuwie, nakrycia głowy, parasole, pióra, kwiaty sztuczne | 2,0 | -24,5 | 0,1 | 28,1 |
| XII | Materiały budowlane, wyroby ceramiczne, szkło | 8,0 | 112,1 | 7,4 | 137,8 |
| XIV | Perły, kamienie szlachetne, metale szlachetne | 0,1 | -49,9 | 0,0 | 447,2 |
| XV | Metale nieszlachetne i artykuły z nich | 98,9 | 45,0 | 116,4 | 9,1 |
| XVI | Maszyny i urządzenia mechaniczne, elektryczne oraz ich części | 53,8 | 11,4 | 46,5 | 15,8 |
| XVII | Pojazdy, samoloty, statki i inne środki transportu | 125,6 | 21,0 | 23,9 | 40,1 |
| XVIII | Przyrządy i aparatura | 6,8 | -0,6 | 6,8 | 84,5 |
| XIX | Broń i amunicja | 1,0 | -32,5 | 6,2 | -75,1 |
| XX | Artykuły przemysłowe różne | 24,6 | -0,7 | 7,1 | 12,7 |
| XXI | Dzieła sztuki, przedmioty kolekcjonerskie i antyki | 0,0 | -85,5 | 0,0 | 243,3 |
| Obroty ogółem | | 598,0 | 34,4 | 400,4 | 14,6 |



Obroty towarowe Polski z Luksemburgiem w ujęciu miesięcznym

Eksport do Luksemburga

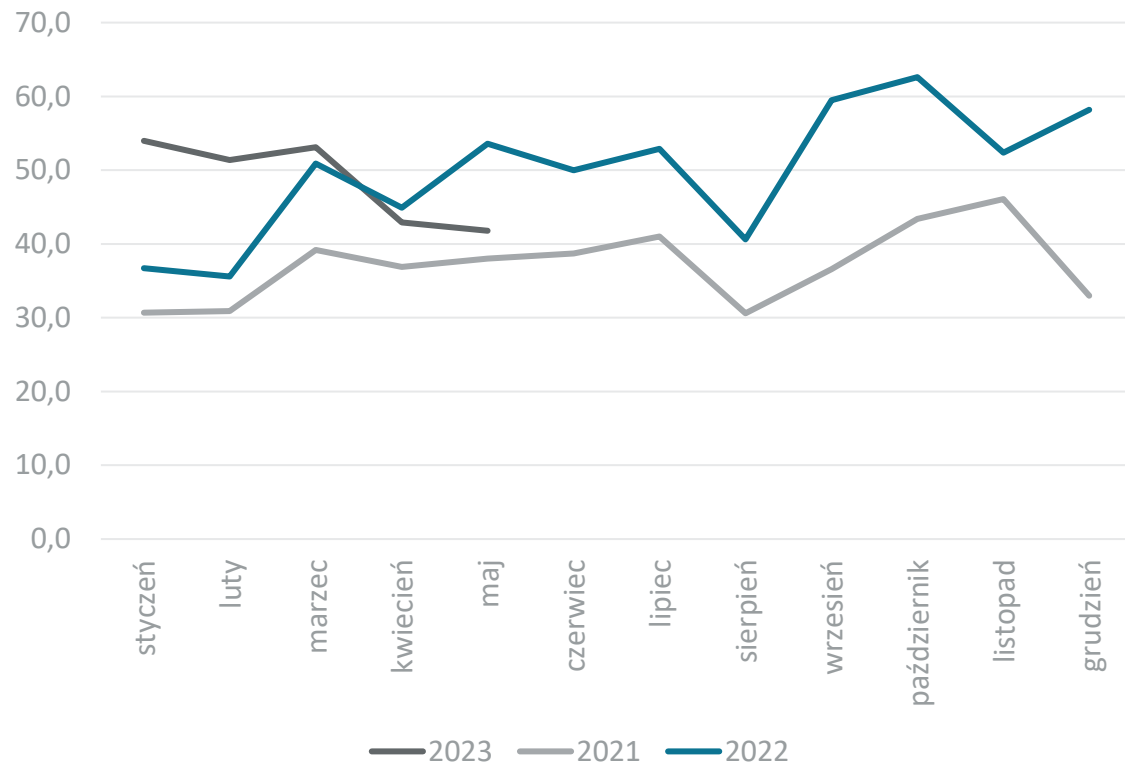

Import z Luksemburga

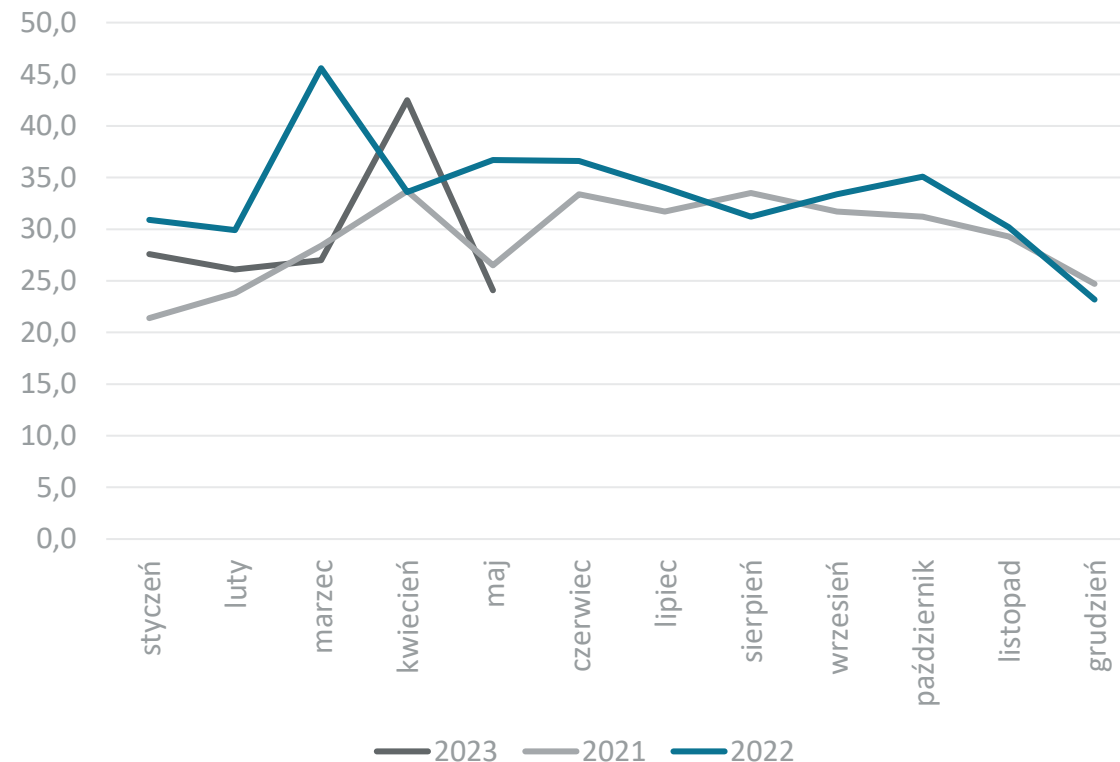

Dane w mln EUR, źródło: Główny Urząd Statystyczny



Obroty towarowe Polski z Łotwą

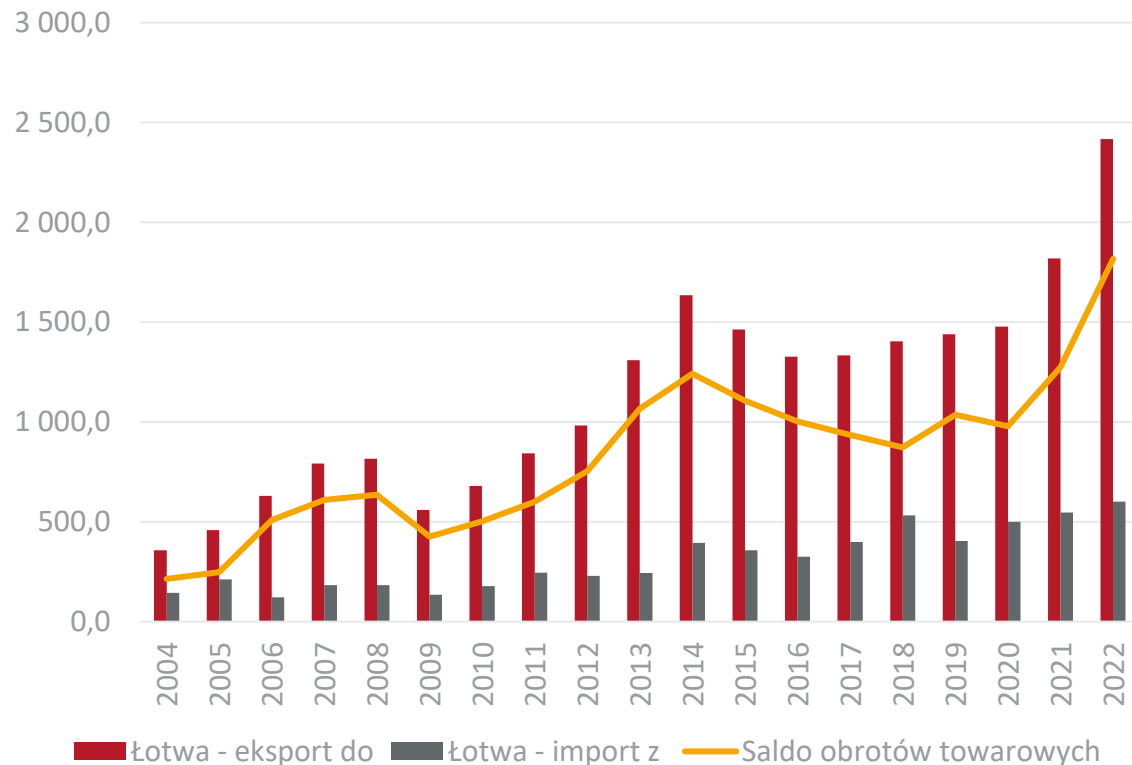

Obroty usługowe Polski z Łotwą

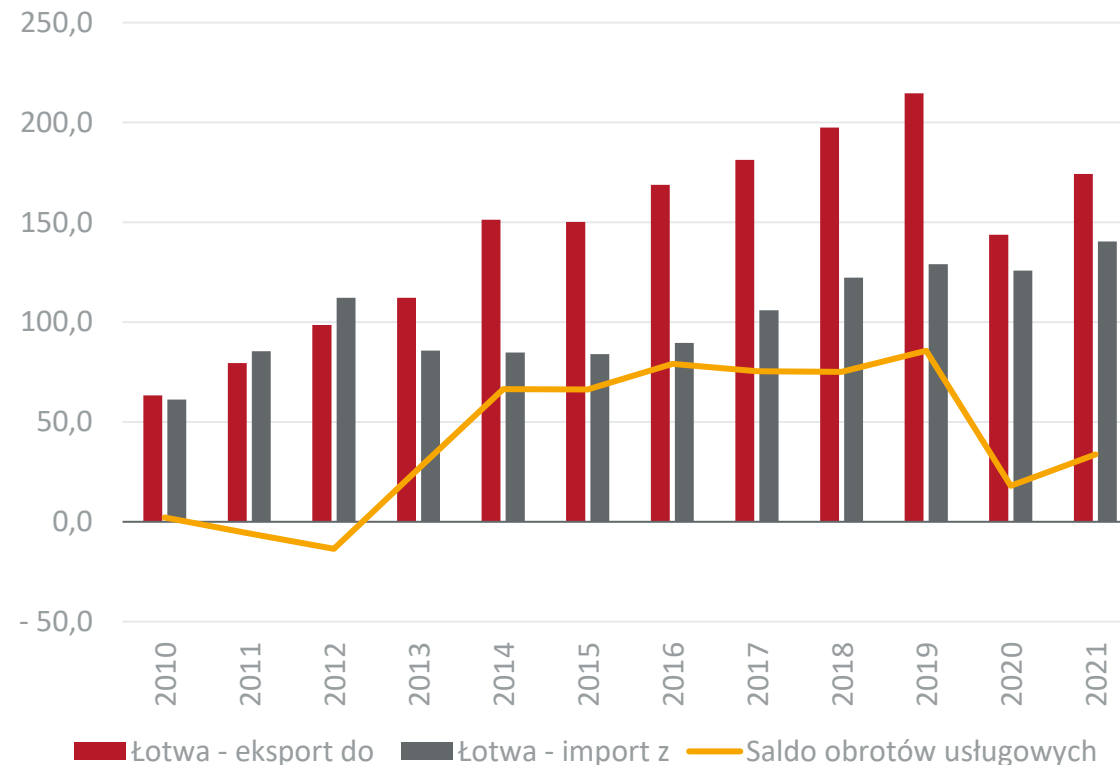

Dane w mln EUR, źródło: Główny Urząd Statystyczny



Obroty towarowe Polski z Łotwą w 2022 r. w rozbiciu na sekcje towarowe

Udział Łotwy w eksporcie towarowym Polski

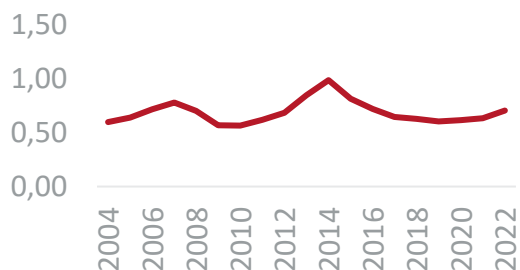

Udział Łotwy w imporcie towarowym Polski

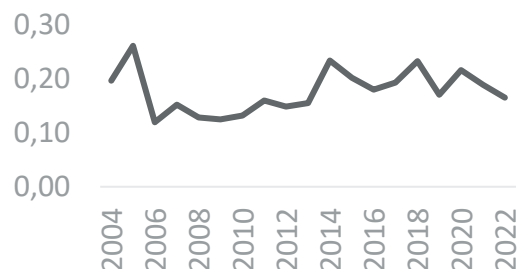

| Nr. sekcji | Nazwa sekcji | Ekspert mln EUR | Dynamika eksportu (w %) | Import mln EUR | Dynamika importu (w %) |
|----------------------|---|-----------------|-------------------------|----------------|------------------------|
| I | Zwierzęta żywe i produkty pochodzenia zwierzęcego | 168,8 | 61,9 | 52,6 | 97,2 |
| II | Produkty pochodzenia roślinnego | 72,6 | 24,9 | 23,0 | -1,5 |
| III | Tłuszcze i oleje | 15,1 | 44,1 | 3,3 | 459,0 |
| IV | Artykuły spożywcze, napoje alkoholowe i bezalkoholowe, tytoń | 223,8 | 42,2 | 38,7 | 40,8 |
| V | Produkty mineralne | 29,8 | 63,7 | 47,1 | 227,6 |
| VI | Produkty przemysłu chemicznego | 259,3 | 27,4 | 35,9 | 28,6 |
| VII | Tworzywa sztuczne i artykuły z nich | 193,2 | 22,6 | 28,0 | 73,1 |
| VIII | Skóry i artykuły z nich | 7,1 | -1,4 | 0,5 | 312,7 |
| IX | Drewno i artykuły z drewna | 50,4 | 30,9 | 101,6 | 145,2 |
| X | Papier, tektura i artykuły z nich | 83,6 | 34,1 | 22,9 | 135,3 |
| XI | Materiały i artykuły włókiennicze | 122,1 | 34,3 | 11,7 | 67,0 |
| XII | Obuwie, nakrycia głowy, parasole, pióra, kwiaty sztuczne | 33,9 | 58,8 | 0,1 | -92,2 |
| XII | Materiały budowlane, wyroby ceramiczne, szkło | 63,4 | 46,9 | 21,4 | 65,1 |
| XIV | Perły, kamienie szlachetne, metale szlachetne | 30,8 | 527,8 | 0,9 | -4,0 |
| XV | Metale nieszlachetne i artykuły z nich | 284,9 | 52,7 | 107,8 | -54,1 |
| XVI | Maszyny i urządzenia mechaniczne, elektryczne oraz ich części | 430,9 | 7,0 | 59,8 | 6,3 |
| XVII | Pojazdy, samoloty, statki i inne środki transportu | 196,5 | 64,4 | 33,2 | -2,0 |
| XVIII | Przyrządy i aparatura | 17,1 | 6,2 | 1,8 | 67,3 |
| XIX | Broń i amunicja | 0,1 | 111,4 | 0,0 | 81,5 |
| XX | Artykuły przemysłowe różne | 133,8 | 15,0 | 10,8 | 3,9 |
| XXI | Dzieła sztuki, przedmioty kolekcjonerskie i antyki | 0,0 | 11,4 | 0,0 | 282,8 |
| Obroty ogółem | | 2 417,3 | 32,9 | 601,1 | 10,0 |



Obroty towarowe Polski z Łotwą w ujęciu miesięcznym

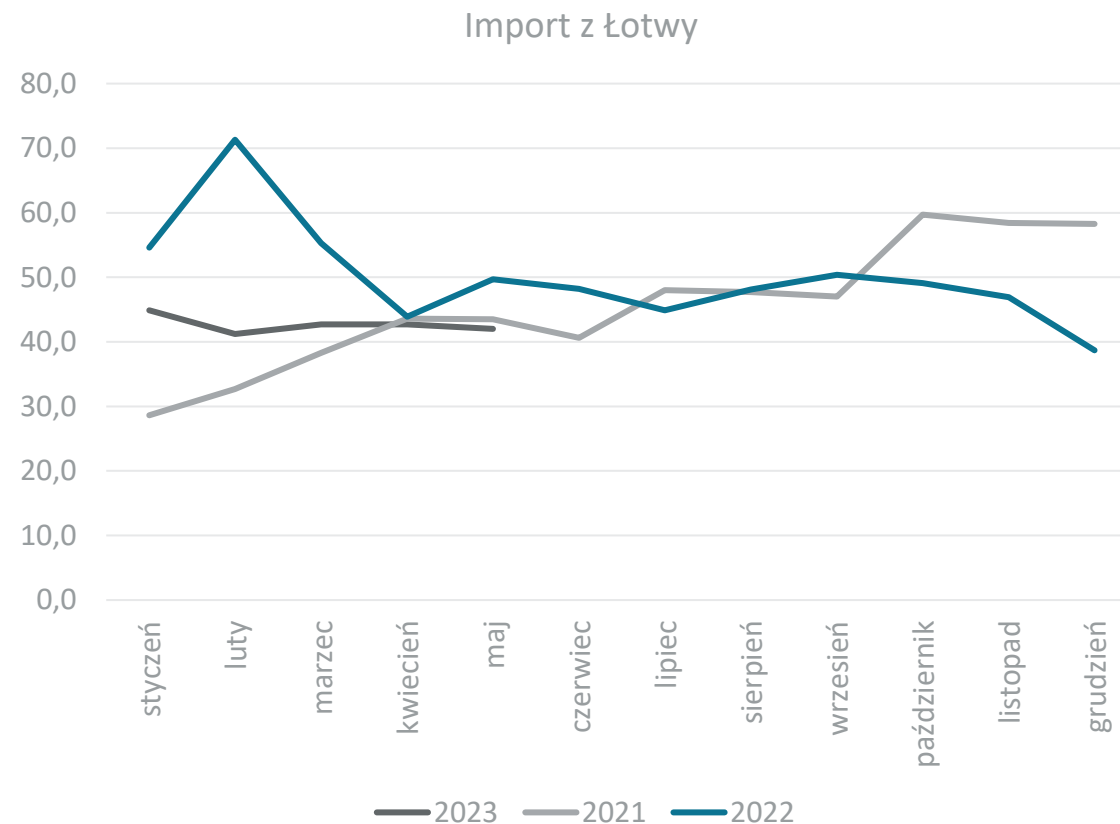
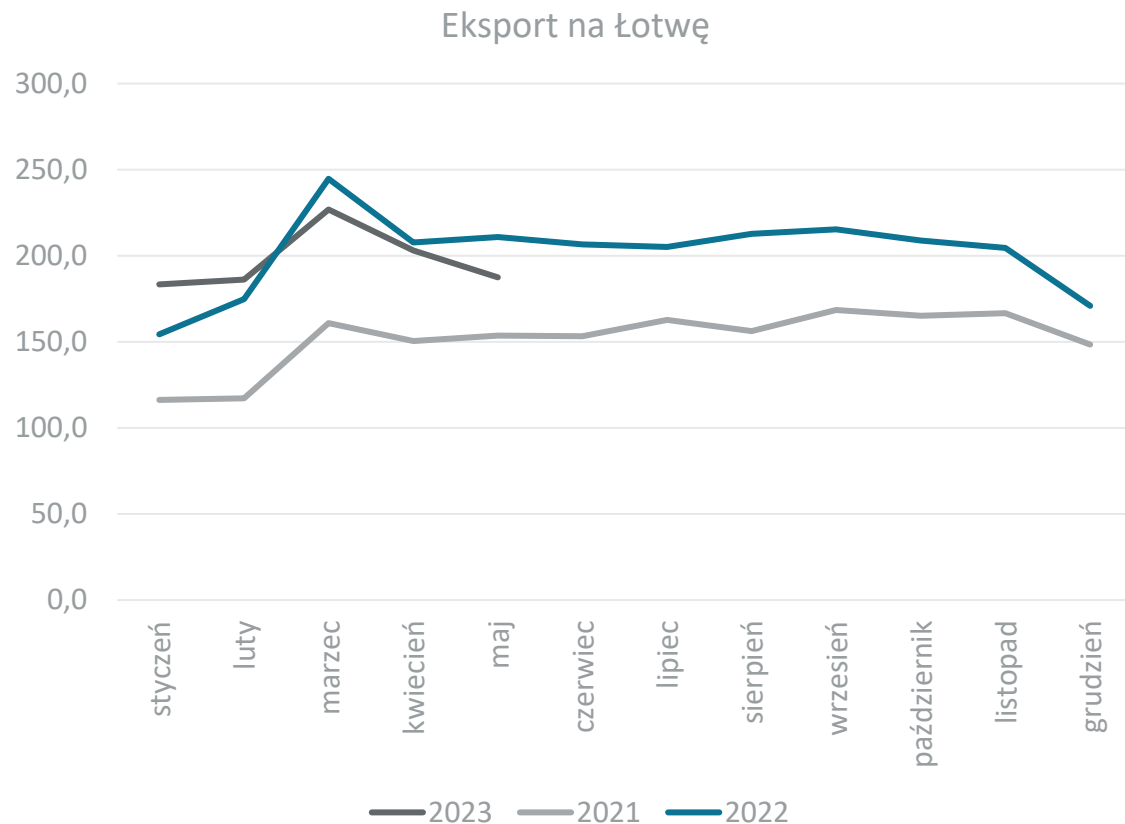

Dane w mln EUR, źródło: Główny Urząd Statystyczny



Obroty towarowe Polski z Malcią

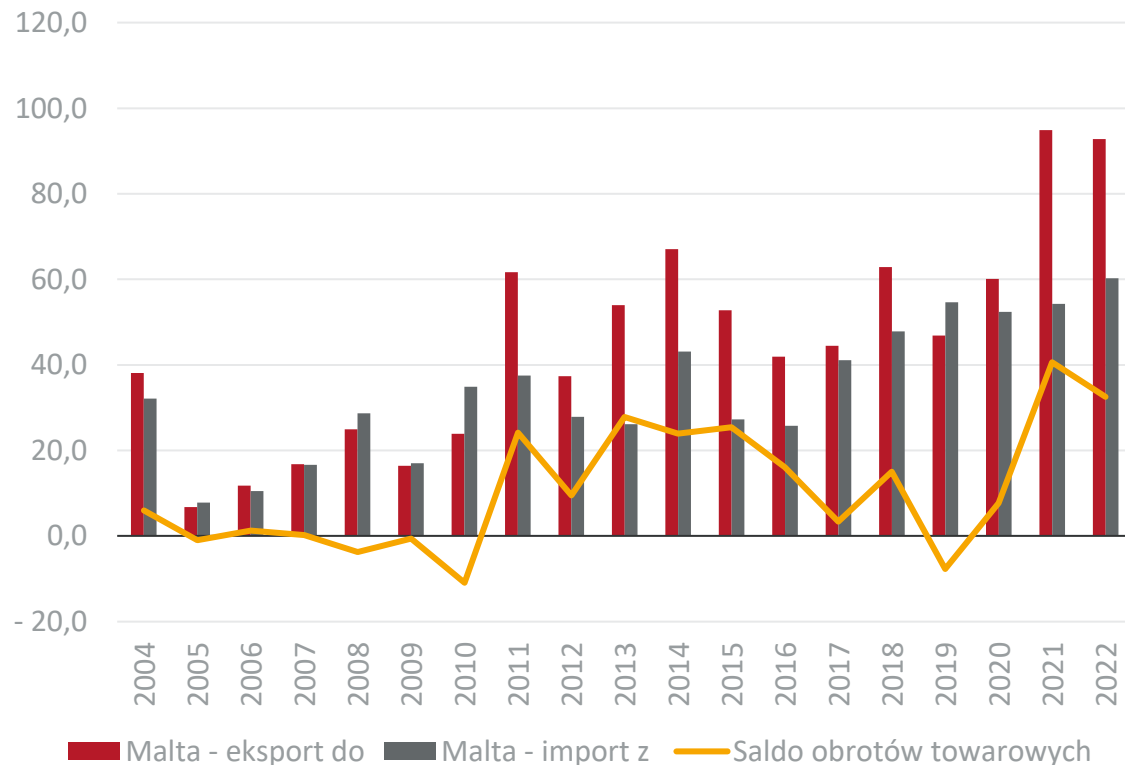

Obroty usługowe Polski z Malcią

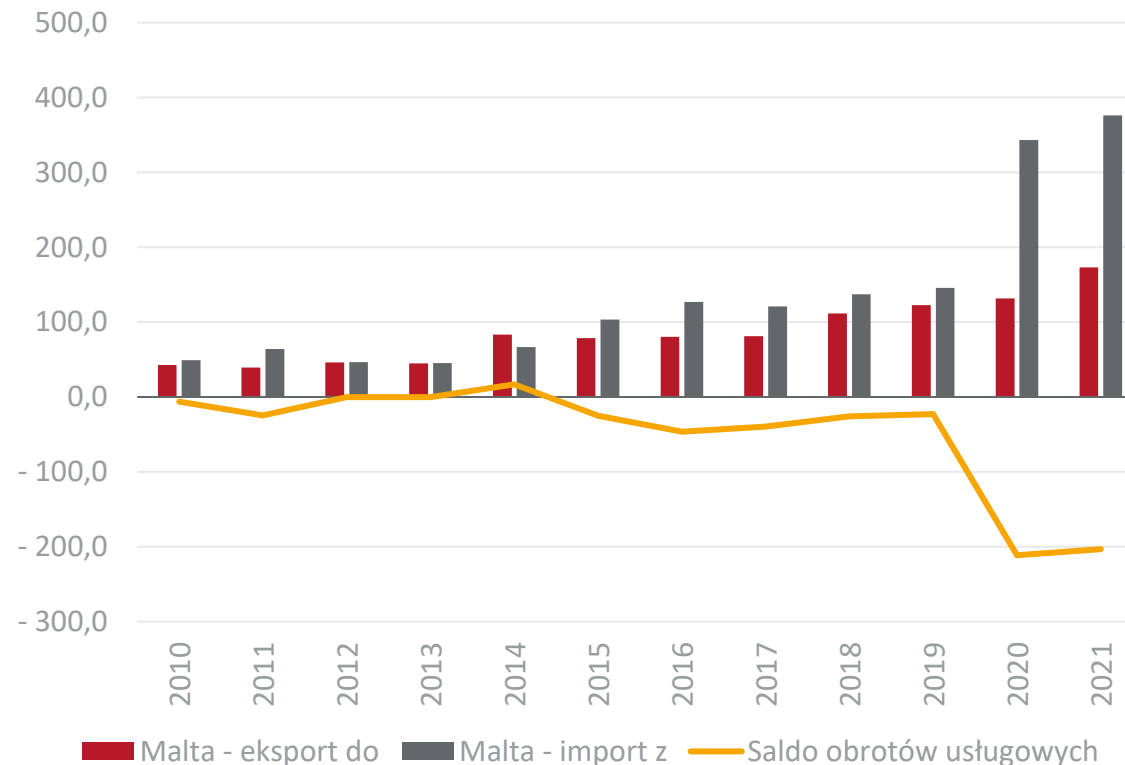

Dane w mln EUR, źródło: Główny Urząd Statystyczny



Obroty towarowe Polski z Malcią w 2022 r. w rozbiciu na sekcje towarowe

Udział Malty w eksporcie towarowym Polski

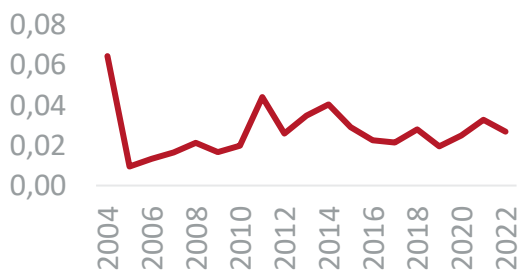

Udział Malty w imporcie towarowym Polski

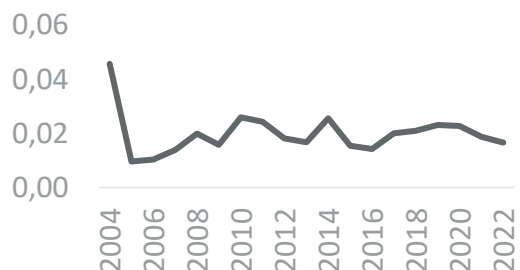

| Nr. sekcji | Nazwa sekcji | Eksport mln EUR | Dynamika eksportu (w %) | Import mln EUR | Dynamika importu (w %) |
|----------------------|---|-----------------|-------------------------|----------------|------------------------|
| I | Zwierzęta żywe i produkty pochodzenia zwierzęcego | 7,6 | 21,9 | 0,0 | -98,1 |
| II | Produkty pochodzenia roślinnego | 1,8 | 105,1 | 0,4 | 810,7 |
| III | Tłuszcze i oleje | 0,0 | -58,4 | 0,0 | - |
| IV | Artykuły spożywcze, napoje alkoholowe i bezalkoholowe, tytoń | 7,7 | 16,2 | 0,1 | 137,0 |
| V | Produkty mineralne | 0,1 | -30,3 | 0,0 | -40,0 |
| VI | Produkty przemysłu chemicznego | 8,7 | 28,6 | 32,7 | 13,7 |
| VII | Tworzywa sztuczne i artykuły z nich | 2,8 | 8,6 | 2,0 | 47,5 |
| VIII | Skóry i artykuły z nich | 0,4 | 43,0 | 0,0 | 156,2 |
| IX | Drewno i artykuły z drewna | 0,8 | -10,9 | 0,0 | - |
| X | Papier, tektura i artykuły z nich | 1,3 | 39,4 | 7,0 | 21,3 |
| XI | Materiały i artykuły włókiennicze | 2,6 | 2,3 | 5,2 | 294,1 |
| XII | Obuwie, nakrycia głowy, parasole, pióra, kwiaty sztuczne | 0,2 | -24,4 | 0,1 | 126,0 |
| XII | Materiały budowlane, wyroby ceramiczne, szkło | 1,2 | -2,0 | 0,0 | -88,7 |
| XIV | Perły, kamienie szlachetne, metale szlachetne | 0,0 | -65,0 | - | - |
| XV | Metale nieszlachetne i artykuły z nich | 5,3 | 14,0 | 1,1 | 3,6 |
| XVI | Maszyny i urządzenia mechaniczne, elektryczne oraz ich części | 15,2 | -8,4 | 7,1 | 30,9 |
| XVII | Pojazdy, samoloty, statki i inne środki transportu | 29,0 | -22,5 | 0,0 | -99,5 |
| XVIII | Przyrządy i aparatura | 1,3 | 71,6 | 1,3 | 45,0 |
| XIX | Broń i amunicja | 0,0 | 2,6 | - | - |
| XX | Artykuły przemysłowe różne | 6,7 | 14,5 | 3,1 | 98,5 |
| XXI | Dzieła sztuki, przedmioty kolekcjonerskie i antyki | 0,0 | -83,4 | 0,0 | -66,7 |
| Obroty ogółem | | 92,8 | -2,2 | 60,3 | 11,0 |



Obroty towarowe Polski z Malcią w ujęciu miesięcznym

Eksport na Malcję

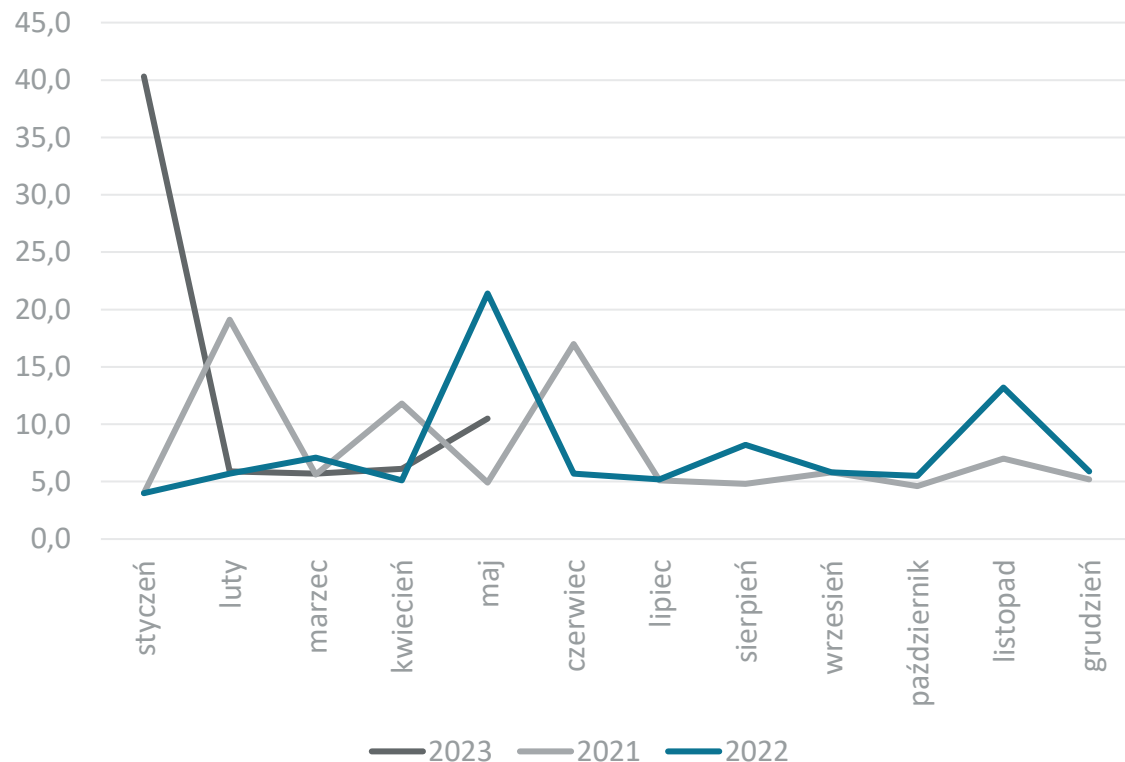

Import z Malty

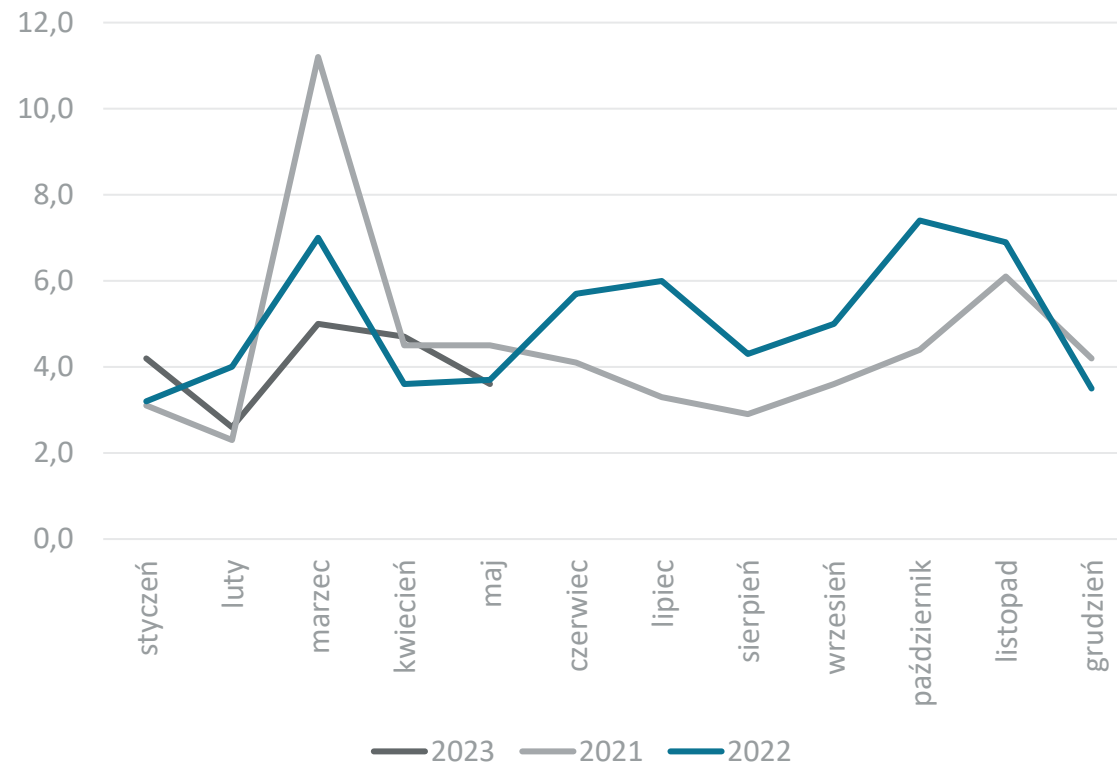

Dane w mln EUR, źródło: Główny Urząd Statystyczny



Obroty towarowe Polski z Niemcami

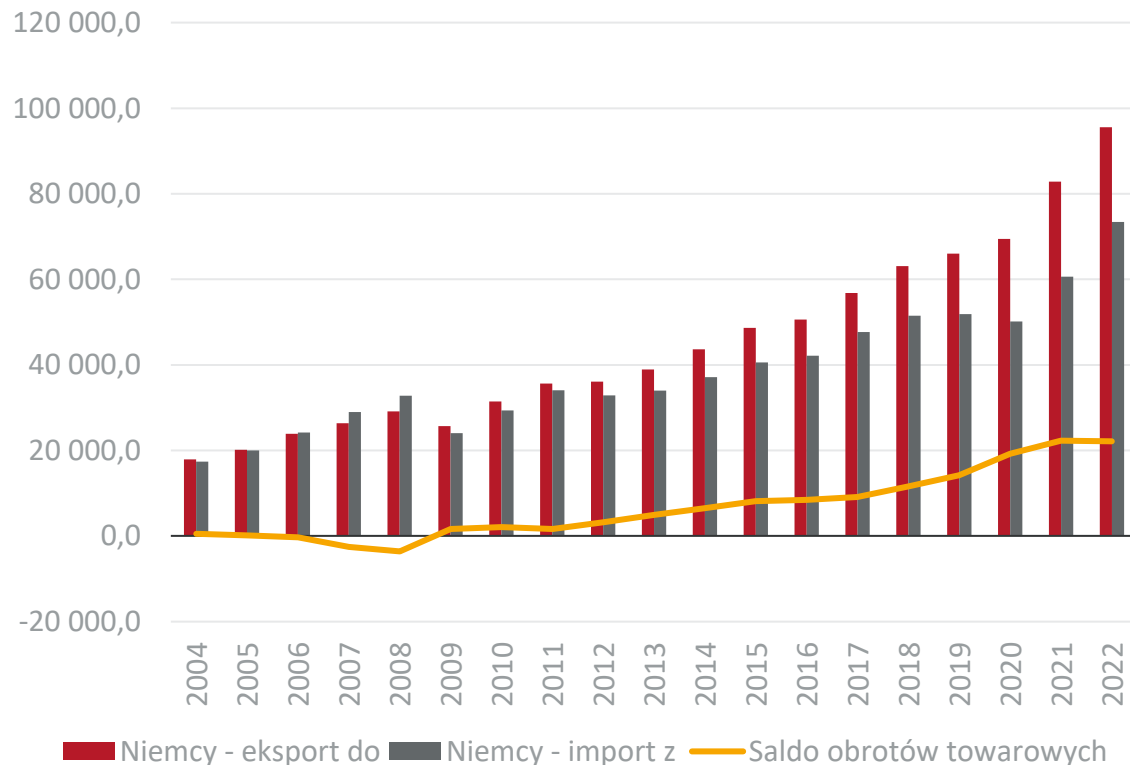

Obroty usługowe Polski z Niemcami

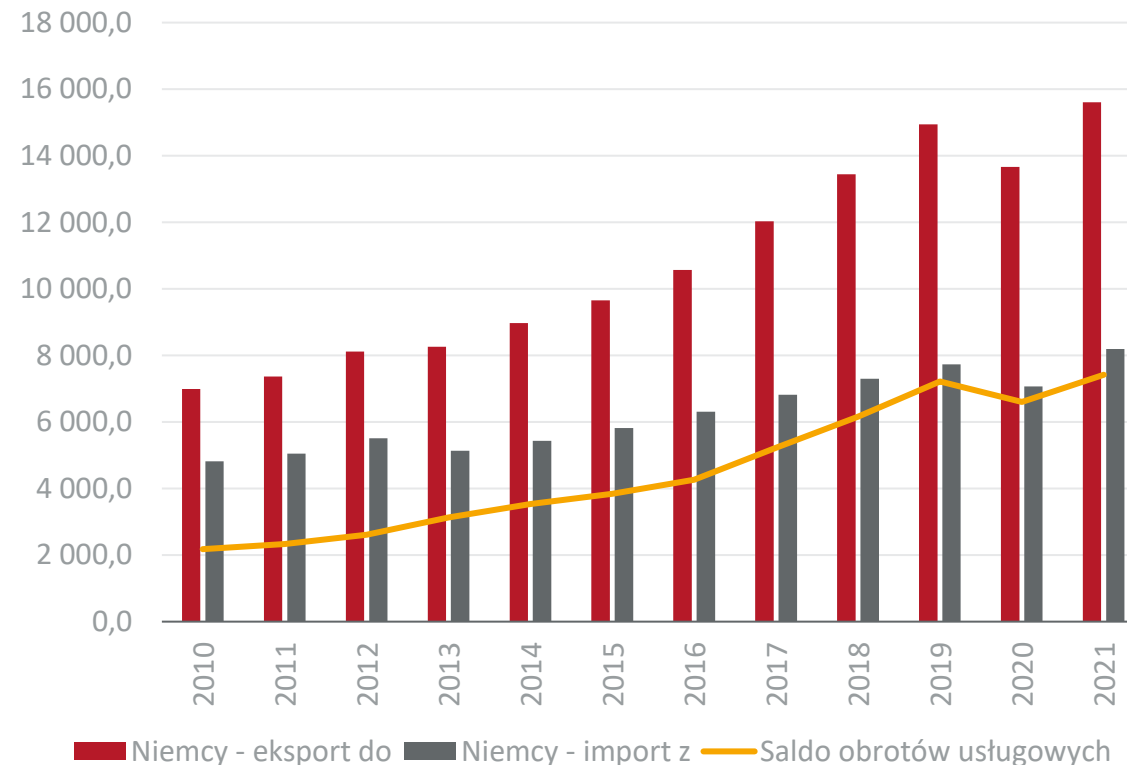

Dane w mln EUR, źródło: Główny Urząd Statystyczny



Obroty towarowe Polski z Niemcami w 2022 r. w rozbiciu na sekcje towarowe

Udział Niemiec w eksporcie towarowym Polski

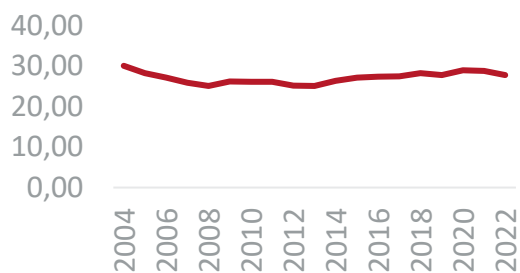

Udział Niemiec w imporcie towarowym Polski

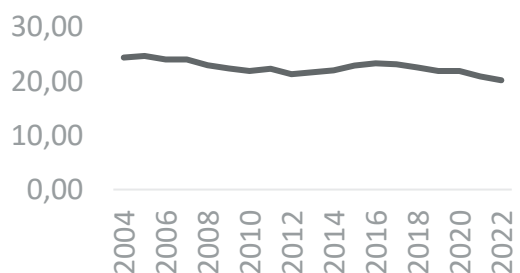

| Nr. sekcji | Nazwa sekcji | Eksport mln EUR | Dynamika eksportu (w %) | Import mln EUR | Dynamika importu (w %) |
|----------------------|---|-----------------|-------------------------|-----------------|------------------------|
| I | Zwierzęta żywe i produkty pochodzenia zwierzęcego | 3 490,7 | 35,3 | 1 231,4 | 12,3 |
| II | Produkty pochodzenia roślinnego | 2 705,7 | 43,9 | 1 206,7 | 25,5 |
| III | Tłuszcze i oleje | 361,4 | 33,1 | 416,5 | 42,1 |
| IV | Artykuły spożywcze, napoje alkoholowe i bezalkoholowe, tytoń | 5 323,0 | 12,3 | 3 249,8 | 15,0 |
| V | Produkty mineralne | 1 500,4 | 67,7 | 4 963,2 | 153,5 |
| VI | Produkty przemysłu chemicznego | 6 778,0 | 21,6 | 7 590,8 | 18,5 |
| VII | Tworzywa sztuczne i artykuły z nich | 6 543,3 | 15,5 | 6 834,2 | 9,0 |
| VIII | Skóry i artykuły z nich | 319,9 | -0,7 | 169,7 | -4,7 |
| IX | Drewno i artykuły z drewna | 2 490,0 | 27,3 | 551,8 | 28,5 |
| X | Papier, tektura i artykuły z nich | 3 543,7 | 13,2 | 3 310,1 | 15,1 |
| XI | Materiały i artykuły włókiennicze | 5 906,9 | -2,6 | 1 775,3 | -5,4 |
| XII | Obuwie, nakrycia głowy, parasole, pióra, kwiaty sztuczne | 971,4 | -3,1 | 331,7 | -37,0 |
| XII | Materiały budowlane, wyroby ceramiczne, szkło | 1 628,1 | 11,4 | 872,9 | 12,2 |
| XIV | Perły, kamienie szlachetne, metale szlachetne | 260,1 | 0,2 | 455,3 | 29,7 |
| XV | Metale nieszlachetne i artykuły z nich | 10 606,7 | 20,5 | 9 516,1 | 18,6 |
| XVI | Maszyny i urządzenia mechaniczne, elektryczne oraz ich części | 24 791,5 | 13,7 | 14 880,4 | 3,9 |
| XVII | Pojazdy, samoloty, statki i inne środki transportu | 9 652,2 | 17,3 | 8 682,3 | 15,3 |
| XVIII | Przyrządy i aparatura | 1 423,4 | 7,5 | 1 346,8 | 0,3 |
| XIX | Broń i amunicja | 3,0 | 56,2 | 18,8 | 27,2 |
| XX | Artykuły przemysłowe różne | 7 222,8 | 5,4 | 1 639,2 | -1,9 |
| XXI | Dzieła sztuki, przedmioty kolekcjonerskie i antyki | 35,9 | 1,0 | 4 351,1 | 414,6 |
| Obroty ogółem | | 95 558,1 | 15,3 | 73 394,1 | 21,1 |



Obroty towarowe Polski z Niemcami w ujęciu miesięcznym

Eksport do Niemiec

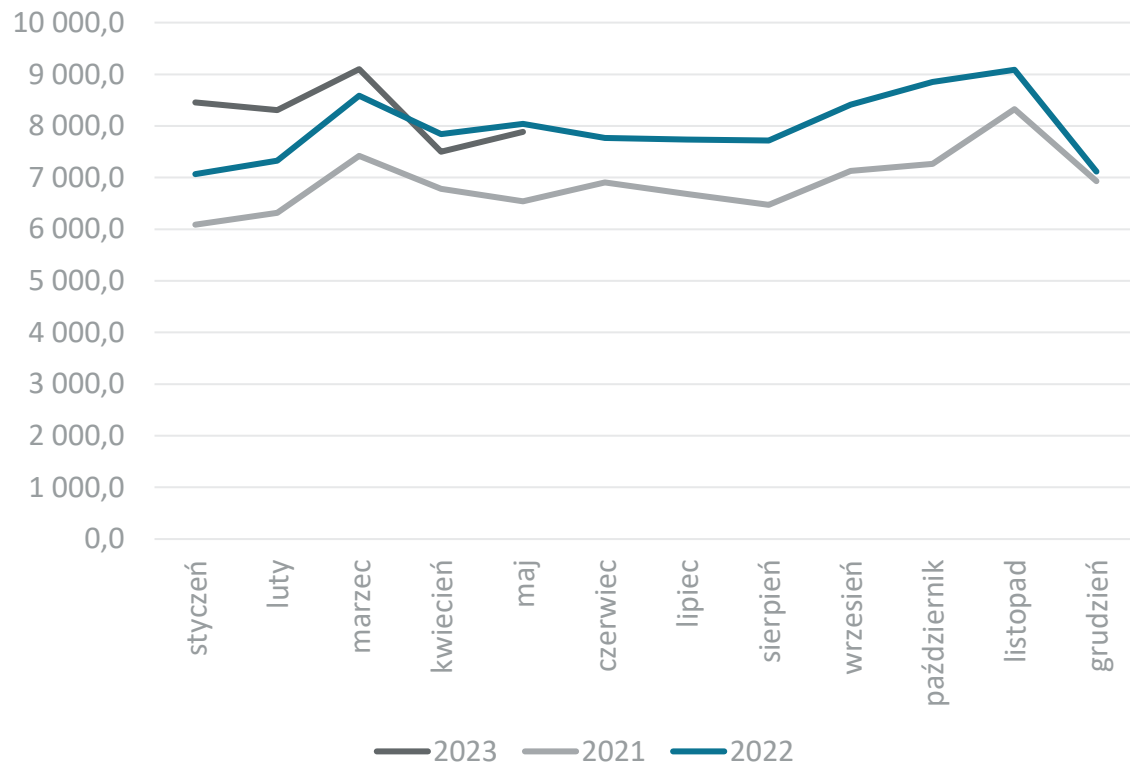

Import z Niemiec

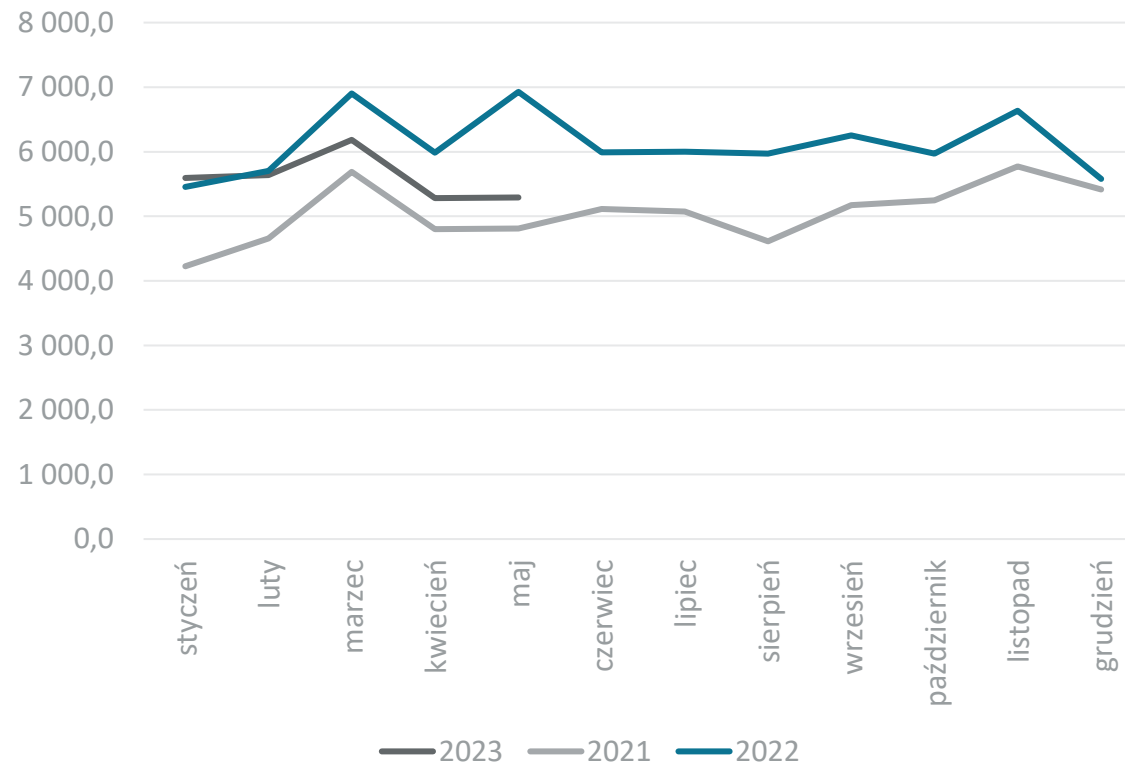

Dane w mln EUR, źródło: Główny Urząd Statystyczny



Obroty towarowe Polski z Portugalią

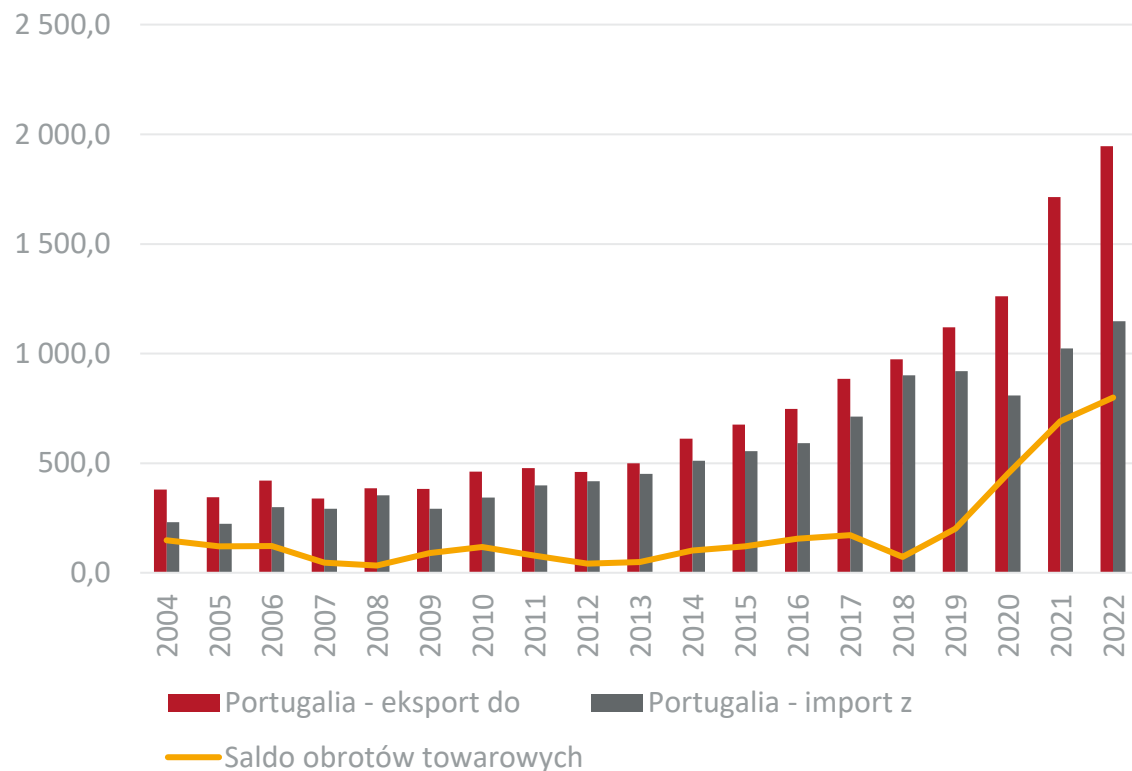

Obroty usługowe Polski z Portugalią

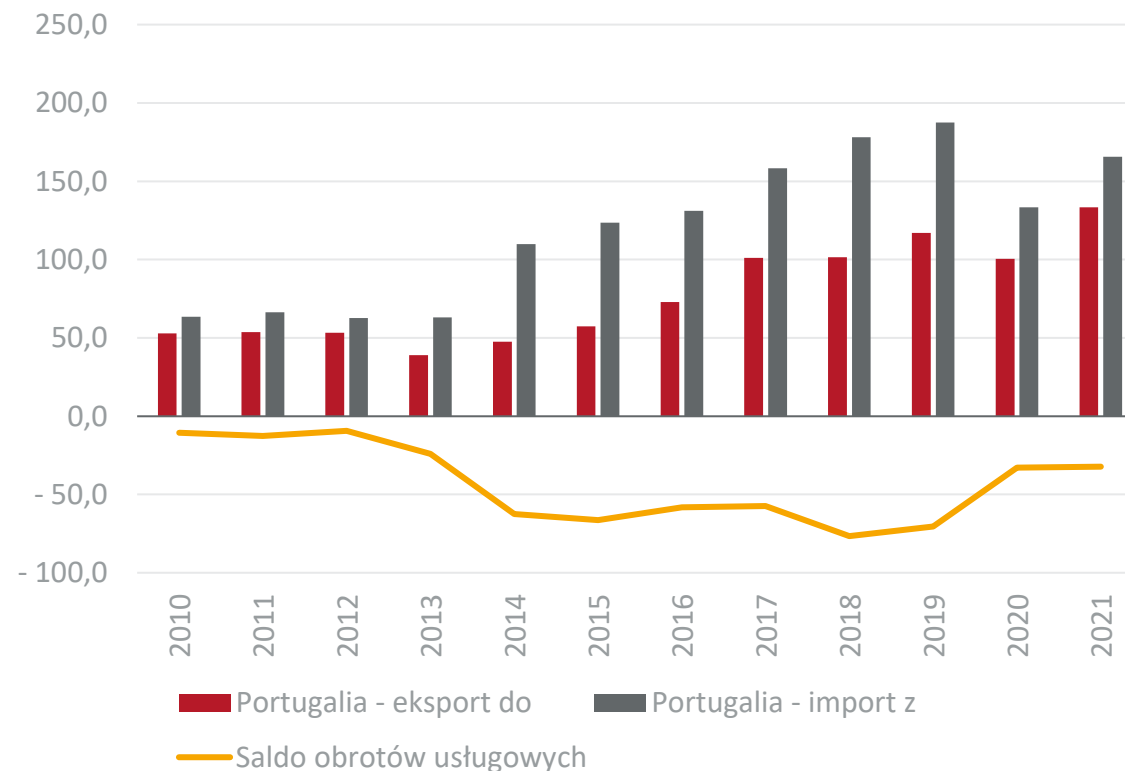

Dane w mln EUR, źródło: Główny Urząd Statystyczny



Obroty towarowe Polski z Portugalią w 2022 r. w rozbiciu na sekcje towarowe

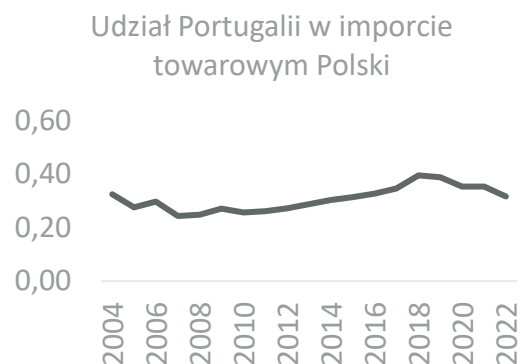
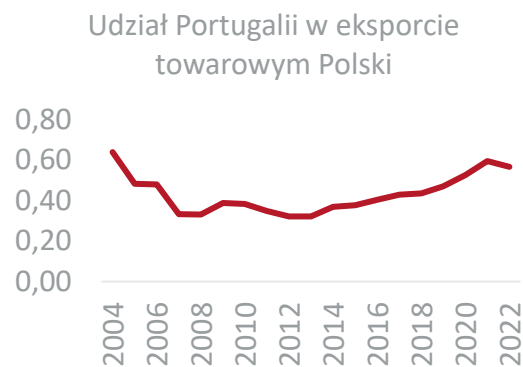

| Nr. sekcji | Nazwa sekcji | Eksport mln EUR | Dynamika eksportu (w %) | Import mln EUR | Dynamika importu (w %) |
|----------------------|---|-----------------|-------------------------|----------------|------------------------|
| I | Zwierzęta żywe i produkty pochodzenia zwierzęcego | 64,8 | 44,8 | 11,0 | 19,8 |
| II | Produkty pochodzenia roślinnego | 60,5 | 41,8 | 37,4 | 32,9 |
| III | Tłuszcze i oleje | 0,8 | 7,0 | 13,7 | 52,2 |
| IV | Artykuły spożywcze, napoje alkoholowe i bezalkoholowe, tytoń | 113,3 | 17,4 | 81,3 | 24,0 |
| V | Produkty mineralne | 10,5 | 108,6 | 0,5 | -26,5 |
| VI | Produkty przemysłu chemicznego | 448,9 | -11,4 | 50,5 | 9,2 |
| VII | Tworzywa sztuczne i artykuły z nich | 83,7 | 20,5 | 90,7 | 14,8 |
| VIII | Skóry i artykuły z nich | 22,0 | 27,9 | 4,1 | 18,0 |
| IX | Drewno i artykuły z drewna | 14,0 | 18,5 | 9,6 | -7,4 |
| X | Papier, tektura i artykuły z nich | 20,6 | 31,4 | 149,6 | 27,1 |
| XI | Materiały i artykuły włókiennicze | 35,2 | 53,0 | 131,0 | -2,4 |
| XII | Obuwie, nakrycia głowy, parasole, pióra, kwiaty sztuczne | 4,4 | -8,9 | 51,9 | 22,8 |
| XII | Materiały budowlane, wyroby ceramiczne, szkło | 12,9 | 15,7 | 27,1 | 26,0 |
| XIV | Perły, kamienie szlachetne, metale szlachetne | 0,2 | -44,2 | 1,5 | 13,8 |
| XV | Metale nieszlachetne i artykuły z nich | 102,7 | 36,6 | 56,3 | 47,2 |
| XVI | Maszyny i urządzenia mechaniczne, elektryczne oraz ich części | 540,1 | 14,9 | 181,3 | -8,0 |
| XVII | Pojazdy, samoloty, statki i inne środki transportu | 289,9 | 39,1 | 208,2 | 18,4 |
| XVIII | Przyrządy i aparatura | 21,6 | 0,6 | 8,8 | 7,3 |
| XIX | Broń i amunicja | 0,2 | -58,8 | 0,3 | 153,7 |
| XX | Artykuły przemysłowe różne | 99,6 | 14,2 | 32,5 | -8,6 |
| XXI | Dzieła sztuki, przedmioty kolekcjonerskie i antyki | 0,5 | -62,1 | 0,0 | 2,8 |
| Obroty ogółem | | 1 946,6 | 13,5 | 1 147,1 | 12,1 |



Obroty towarowe Polski z Portugalią w ujęciu miesięcznym

Eksport do Portugalii

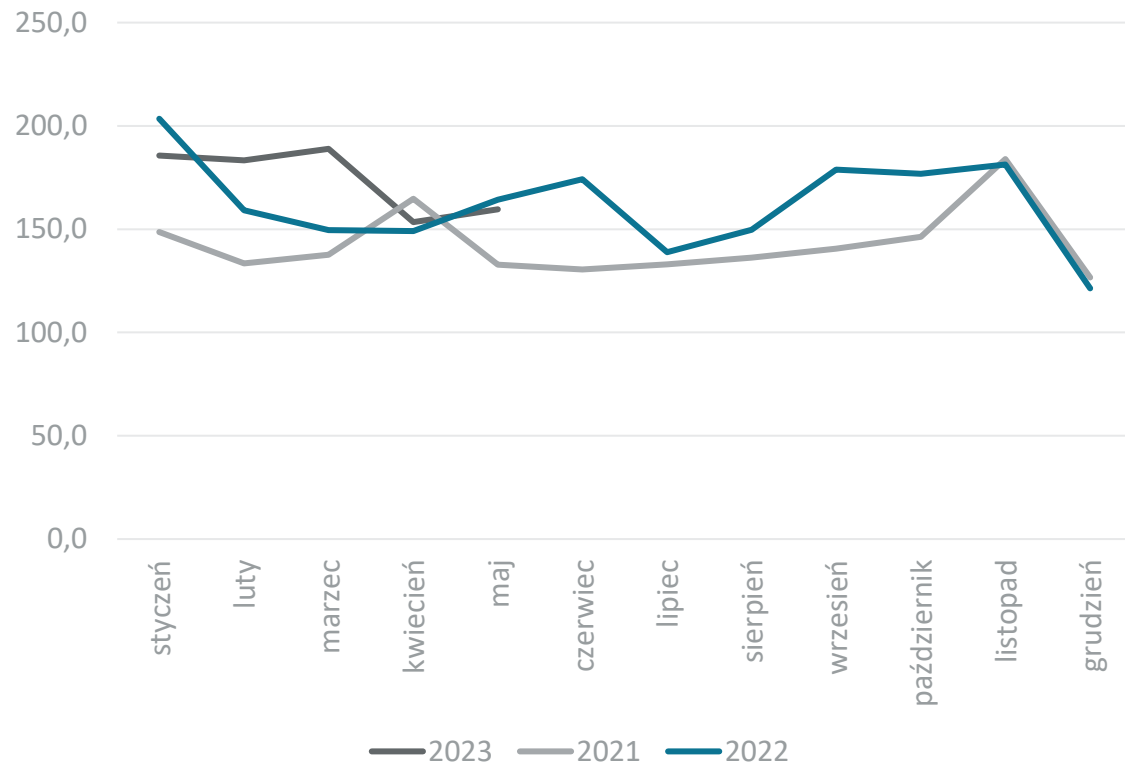

Import z Portugalii

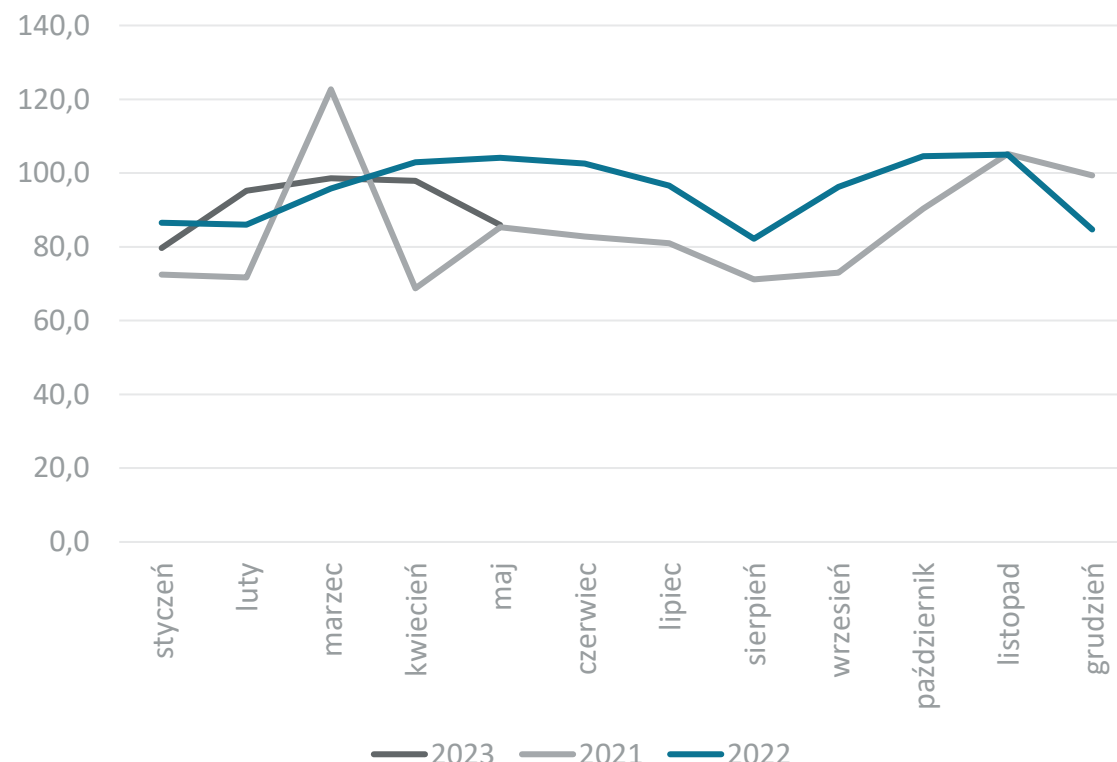

Dane w mln EUR, źródło: Główny Urząd Statystyczny



Obroty towarowe Polski z Rumunią

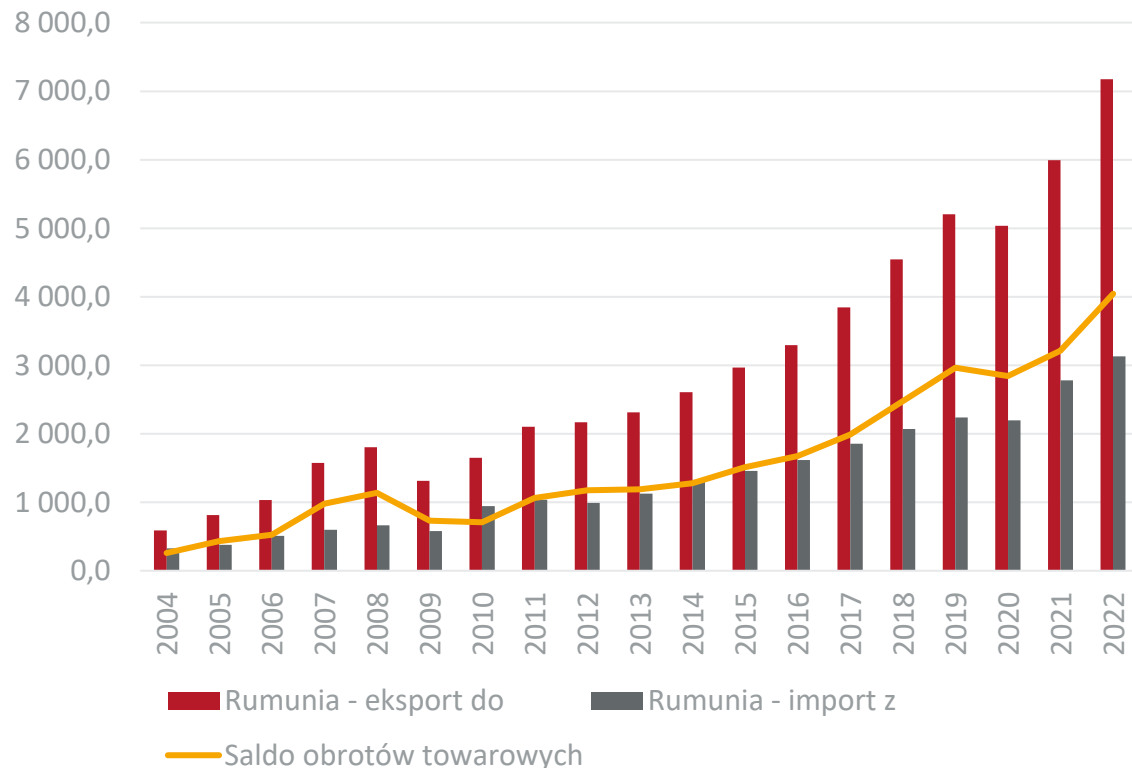

Obroty usługowe Polski z Rumunią

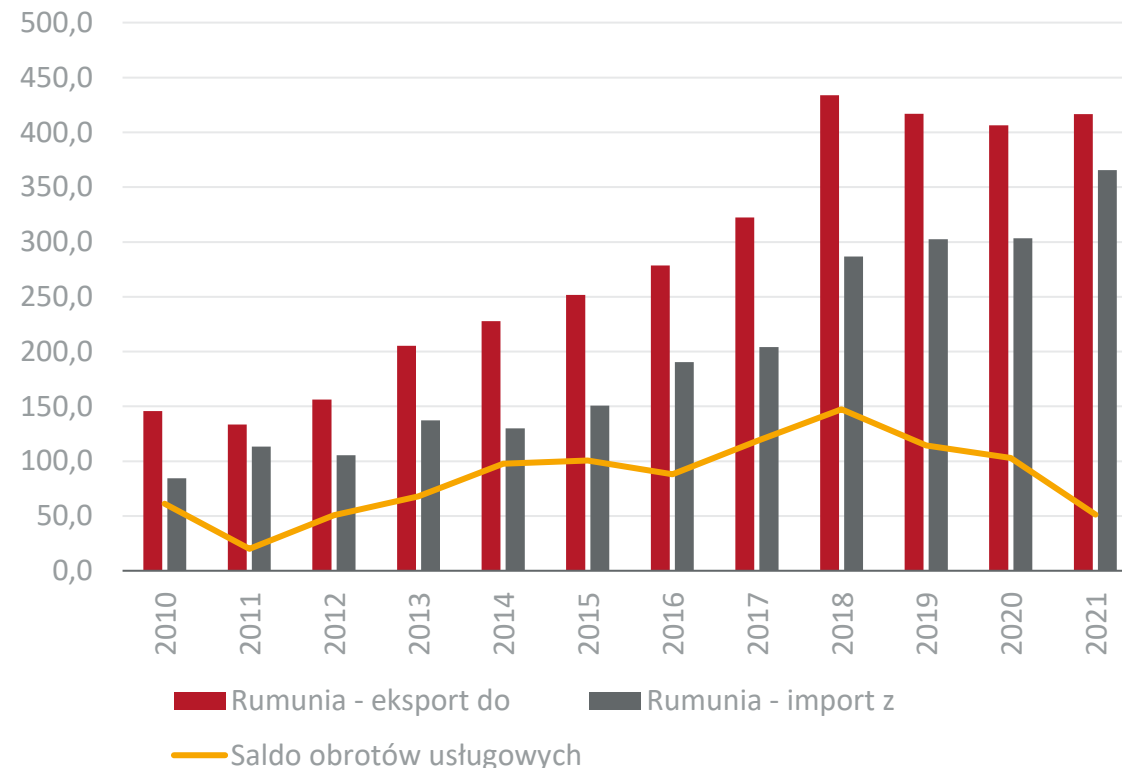

Dane w mln EUR, źródło: Główny Urząd Statystyczny



Obroty towarowe Polski z Rumunią w 2022 r. w rozbiciu na sekcje towarowe

Udział Rumunii w eksporcie towarowym Polski

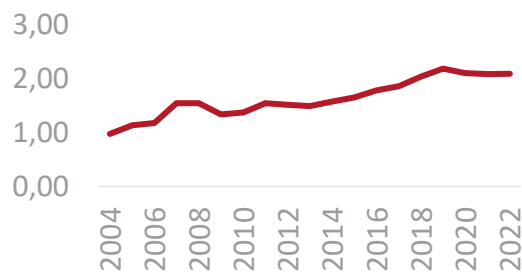

Udział Rumunii w imporcie towarowym Polski

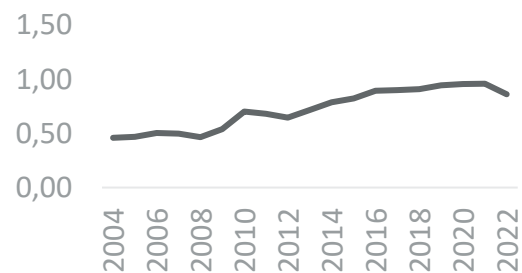

| Nr. sekcji | Nazwa sekcji | Eksport mln EUR | Dynamika eksportu (w %) | Import mln EUR | Dynamika importu (w %) |
|----------------------|---|-----------------|-------------------------|----------------|------------------------|
| I | Zwierzęta żywe i produkty pochodzenia zwierzęcego | 330,6 | 28,3 | 15,2 | -2,4 |
| II | Produkty pochodzenia roślinnego | 156,7 | 11,4 | 87,6 | 81,3 |
| III | Tłuszcze i oleje | 9,8 | 133,3 | 67,6 | 213,0 |
| IV | Artykuły spożywcze, napoje alkoholowe i bezalkoholowe, tytoń | 658,1 | 19,1 | 193,4 | 25,9 |
| V | Produkty mineralne | 191,8 | 10,8 | 7,5 | 174,8 |
| VI | Produkty przemysłu chemicznego | 780,8 | 44,4 | 172,9 | 13,9 |
| VII | Tworzywa sztuczne i artykuły z nich | 671,6 | 14,7 | 305,3 | 3,1 |
| VIII | Skóry i artykuły z nich | 47,9 | 51,5 | 8,9 | -19,3 |
| IX | Drewno i artykuły z drewna | 144,7 | 32,6 | 116,6 | 26,6 |
| X | Papier, tektura i artykuły z nich | 166,2 | 40,2 | 80,8 | 84,9 |
| XI | Materiały i artykuły włókiennicze | 560,8 | 35,3 | 84,1 | -7,1 |
| XII | Obuwie, nakrycia głowy, parasole, pióra, kwiaty sztuczne | 194,1 | 11,2 | 23,4 | 8,1 |
| XII | Materiały budowlane, wyroby ceramiczne, szkło | 131,5 | 31,8 | 13,3 | -13,6 |
| XIV | Perły, kamienie szlachetne, metale szlachetne | 4,6 | 12,9 | 20,0 | -28,0 |
| XV | Metale nieszlachetne i artykuły z nich | 718,9 | 15,7 | 417,0 | 1,4 |
| XVI | Maszyny i urządzenia mechaniczne, elektryczne oraz ich części | 1 359,0 | 8,4 | 790,3 | 5,5 |
| XVII | Pojazdy, samoloty, statki i inne środki transportu | 559,9 | 19,0 | 573,4 | 20,7 |
| XVIII | Przyrządy i aparatura | 69,9 | 7,6 | 46,3 | -30,9 |
| XIX | Broń i amunicja | 1,0 | 13,1 | 0,1 | 2 229,3 |
| XX | Artykuły przemysłowe różne | 415,6 | 11,4 | 106,8 | 25,8 |
| XXI | Dzieła sztuki, przedmioty kolekcjonerskie i antyki | 0,4 | -58,5 | 0,0 | 108,3 |
| Obroty ogółem | | 7 174,1 | 19,7 | 3 130,5 | 12,6 |



Obroty towarowe Polski z Rumunią w ujęciu miesięcznym

Eksport do Rumunii

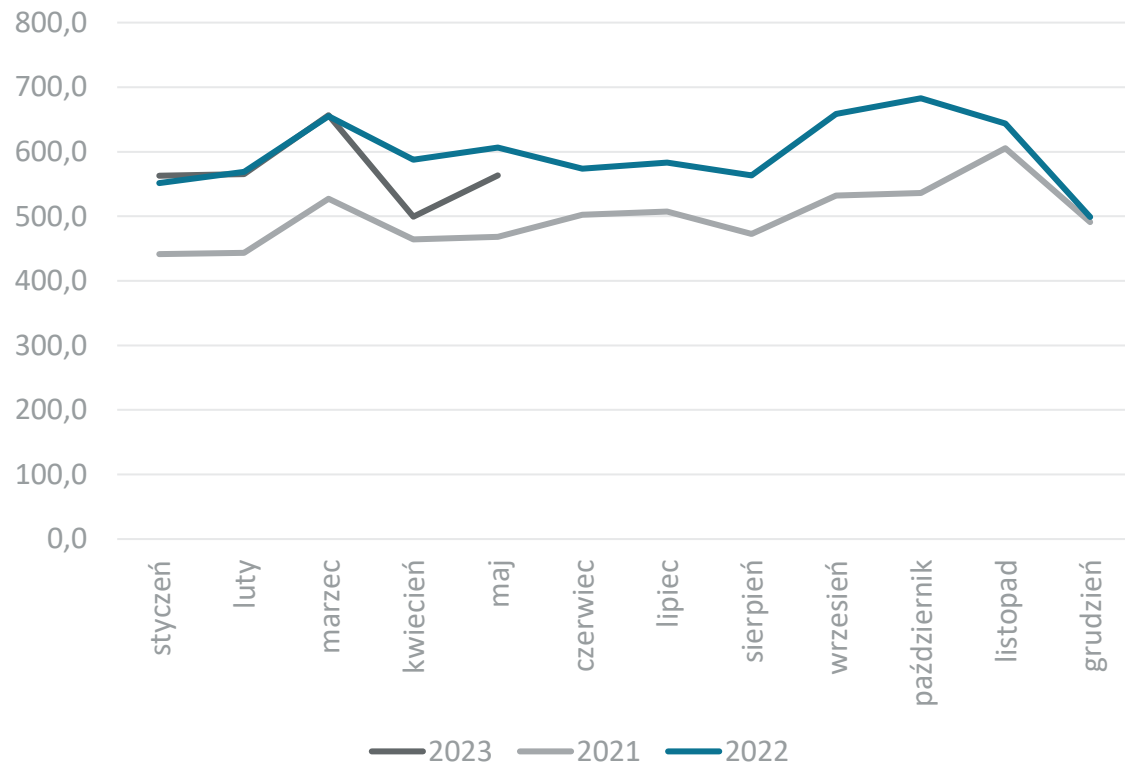

Import z Rumunii

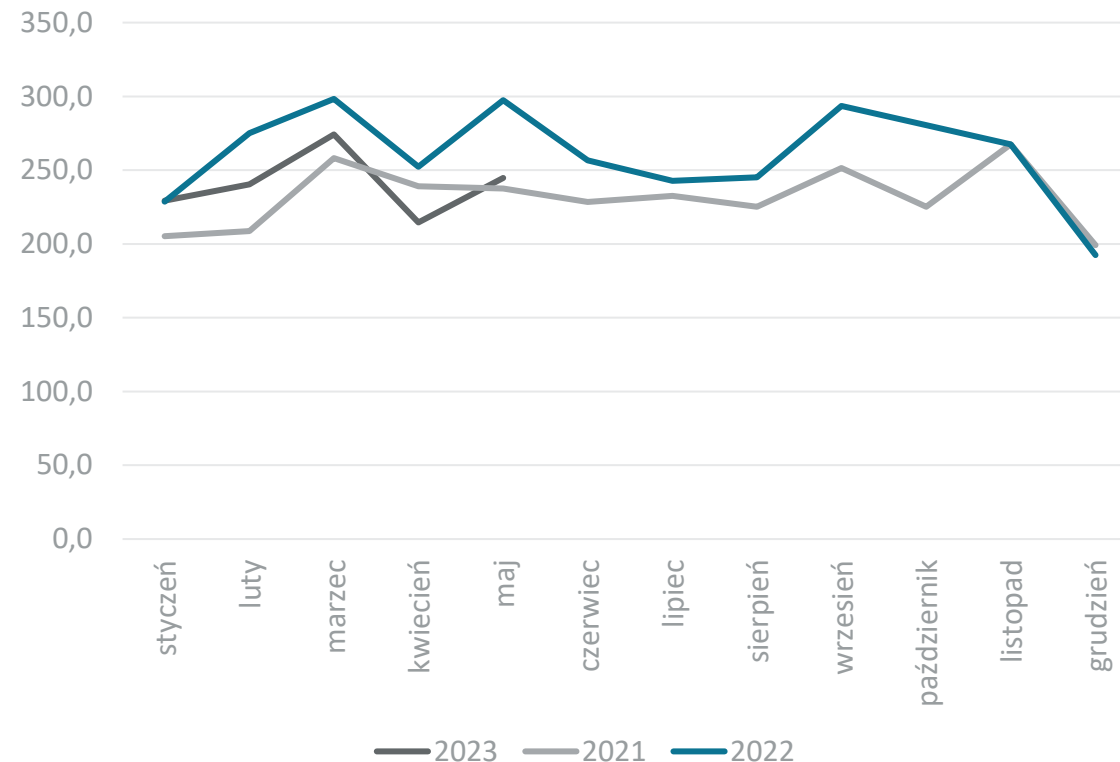

Dane w mln EUR, źródło: Główny Urząd Statystyczny



Obroty towarowe Polski ze Słowacją

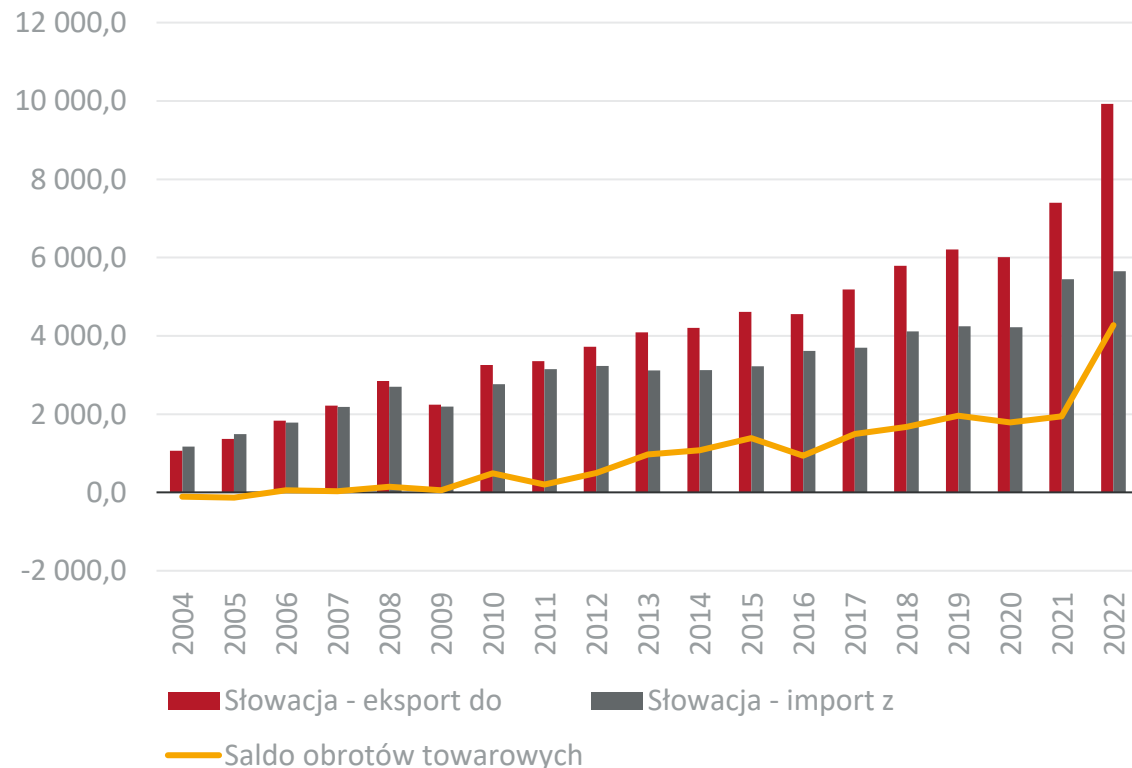

Obroty usługowe Polski ze Słowacją

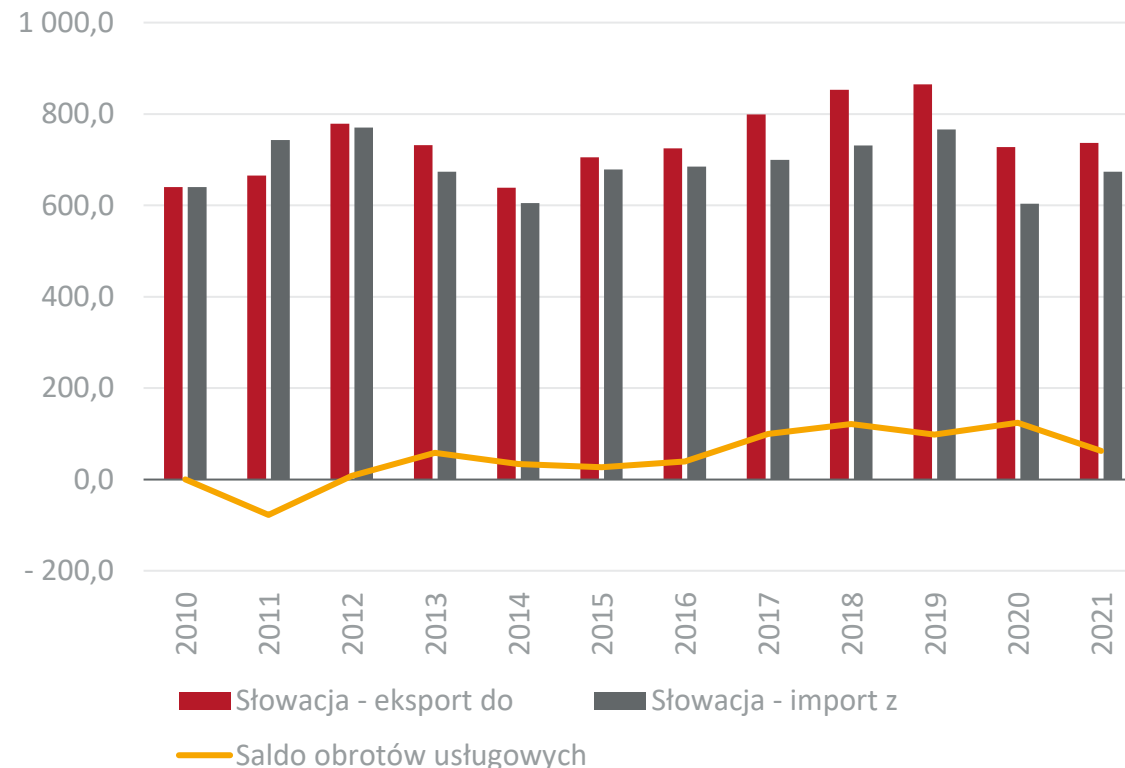

Dane w mln EUR, źródło: Główny Urząd Statystyczny



Obroty towarowe Polski ze Słowacją w 2022 r. w rozbiciu na sekcje towarowe

Udział Słowacji w eksporcie towarowym Polski

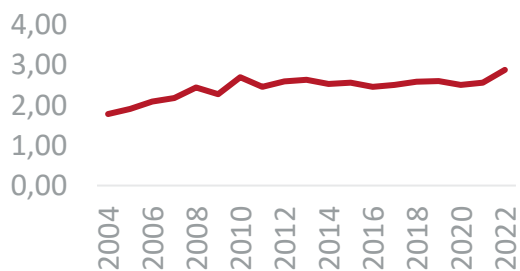

Udział Słowacji w imporcie towarowym Polski

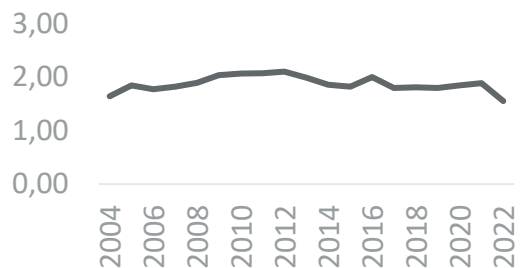

| Nr. sekcji | Nazwa sekcji | Ekspert mln EUR | Dynamika eksportu (w %) | Import mln EUR | Dynamika importu (w %) |
|----------------------|---|-----------------|-------------------------|----------------|------------------------|
| I | Zwierzęta żywe i produkty pochodzenia zwierzęcego | 390,8 | 30,4 | 99,0 | 46,4 |
| II | Produkty pochodzenia roślinnego | 125,3 | 21,6 | 192,4 | 0,5 |
| III | Tłuszcze i oleje | 66,9 | 138,1 | 16,3 | -11,5 |
| IV | Artykuły spożywcze, napoje alkoholowe i bezalkoholowe, tytoń | 469,5 | 10,5 | 204,7 | 33,6 |
| V | Produkty mineralne | 1 501,4 | 178,6 | 408,3 | 20,0 |
| VI | Produkty przemysłu chemicznego | 690,2 | 42,6 | 161,3 | 21,9 |
| VII | Tworzywa sztuczne i artykuły z nich | 726,6 | 25,9 | 519,4 | 6,9 |
| VIII | Skóry i artykuły z nich | 30,3 | 11,0 | 3,4 | -64,4 |
| IX | Drewno i artykuły z drewna | 226,1 | 33,4 | 127,2 | 5,5 |
| X | Papier, tektura i artykuły z nich | 184,4 | 40,5 | 136,1 | 6,2 |
| XI | Materiały i artykuły włókiennicze | 320,6 | 24,5 | 26,5 | -48,5 |
| XII | Obuwie, nakrycia głowy, parasole, pióra, kwiaty sztuczne | 102,5 | -7,3 | 15,2 | -31,7 |
| XII | Materiały budowlane, wyroby ceramiczne, szkło | 281,9 | 17,4 | 32,1 | -14,5 |
| XIV | Perły, kamienie szlachetne, metale szlachetne | 7,9 | 27,2 | 11,8 | -21,2 |
| XV | Metale nieszlachetne i artykuły z nich | 1 505,6 | 27,4 | 1 604,7 | 12,8 |
| XVI | Maszyny i urządzenia mechaniczne, elektryczne oraz ich części | 1 454,7 | 13,9 | 976,2 | -18,7 |
| XVII | Pojazdy, samoloty, statki i inne środki transportu | 1 242,4 | 23,0 | 905,4 | 7,7 |
| XVIII | Przyrządy i aparatura | 46,8 | -5,5 | 49,1 | -39,1 |
| XIX | Broń i amunicja | 0,5 | -40,0 | 18,0 | 59,1 |
| XX | Artykuły przemysłowe różne | 550,0 | 14,6 | 104,4 | -12,9 |
| XXI | Dzieła sztuki, przedmioty kolekcjonerskie i antyki | 0,5 | 6,7 | 37,3 | 172 900,3 |
| Obroty ogółem | | 9 924,7 | 34,2 | 5 648,8 | 3,6 |



Obroty towarowe Polski ze Słowacją w ujęciu miesięcznym

Eksport na Słowację

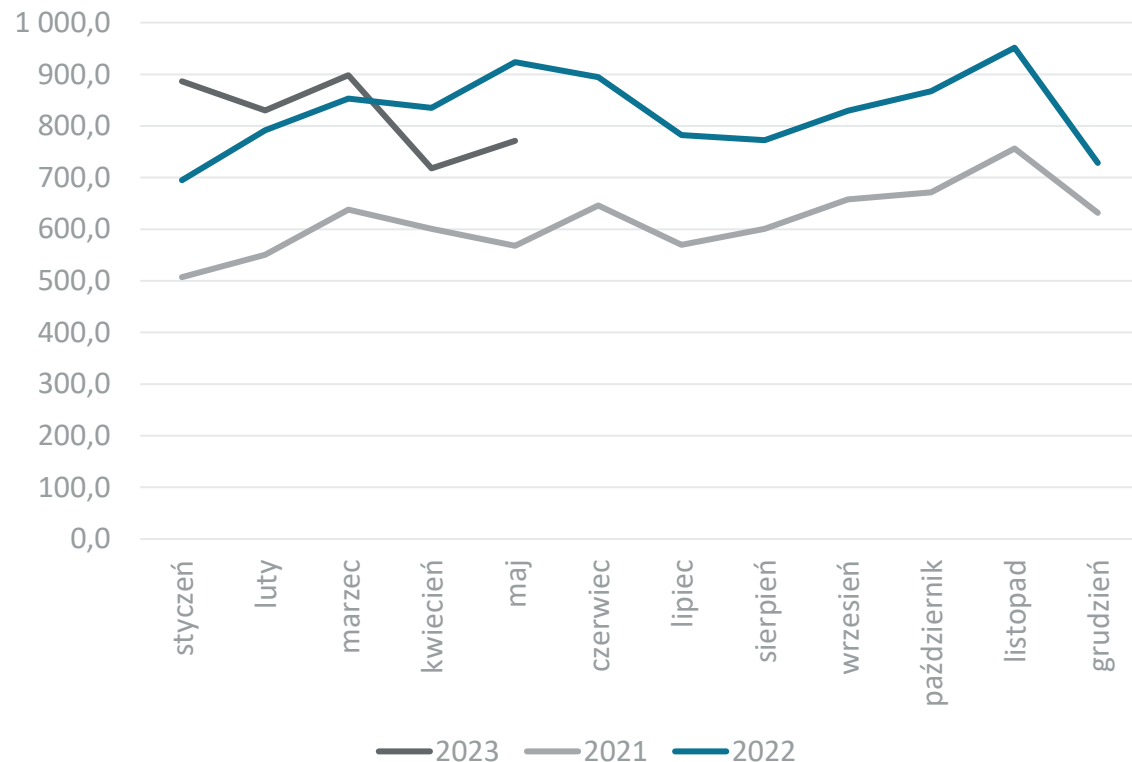

Import ze Słowacji

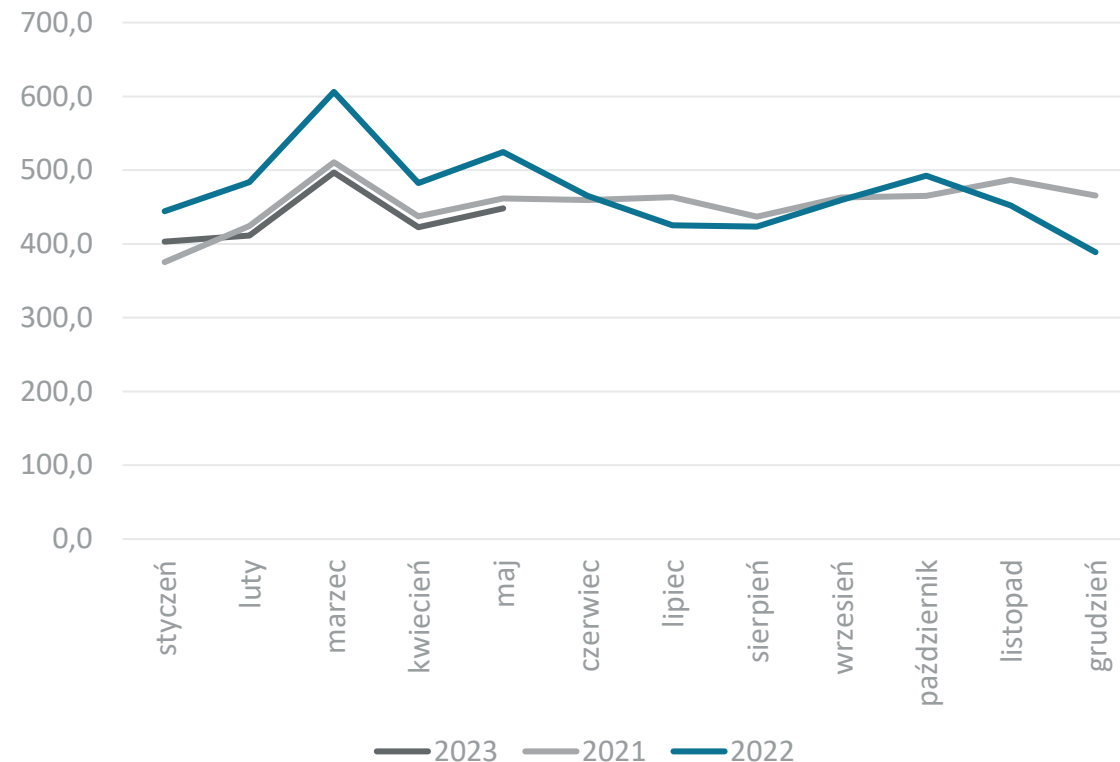

Dane w mln EUR, źródło: Główny Urząd Statystyczny



Obroty towarowe Polski ze Słowenią

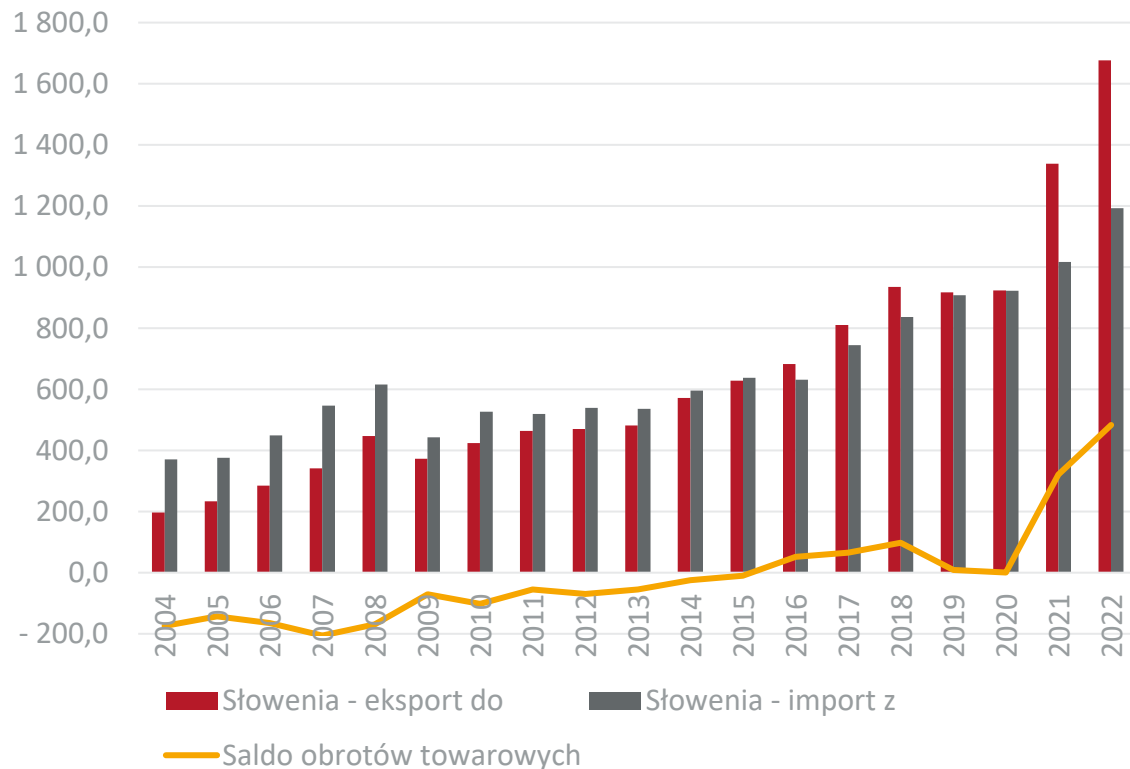

Obroty usługowe Polski ze Słowenią

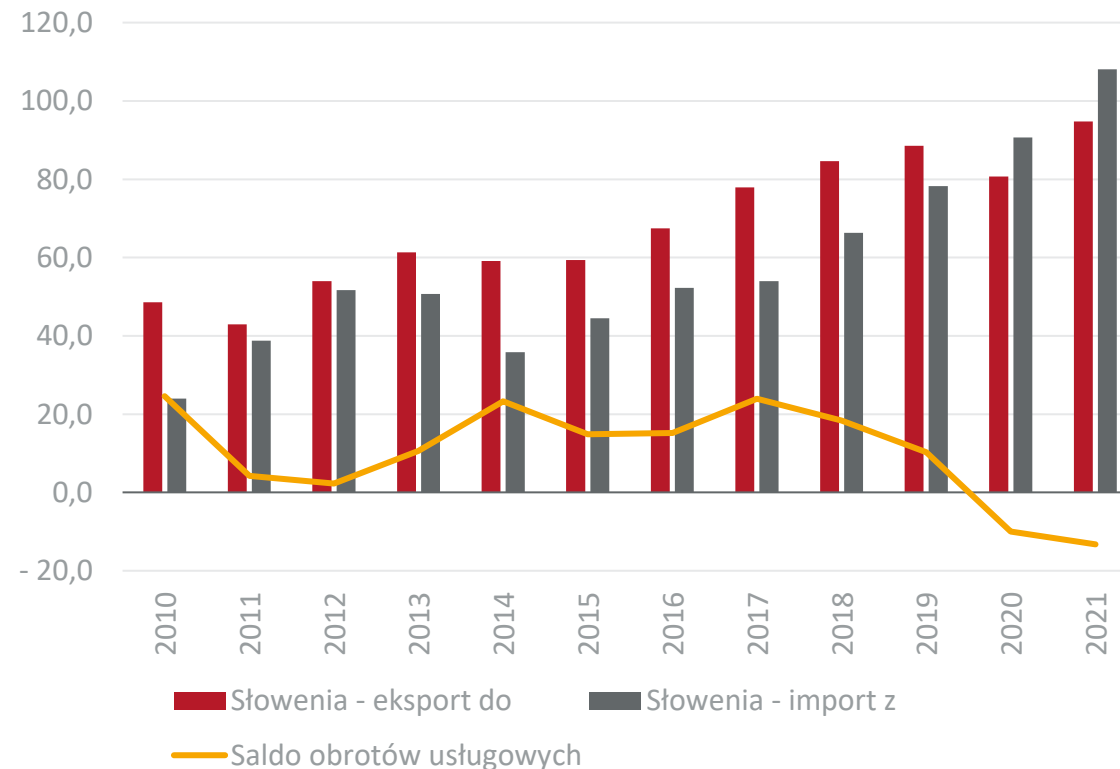

Dane w mln EUR, źródło: Główny Urząd Statystyczny



Obroty towarowe Polski ze Słowenią w 2022 r. w rozbiciu na sekcje towarowe

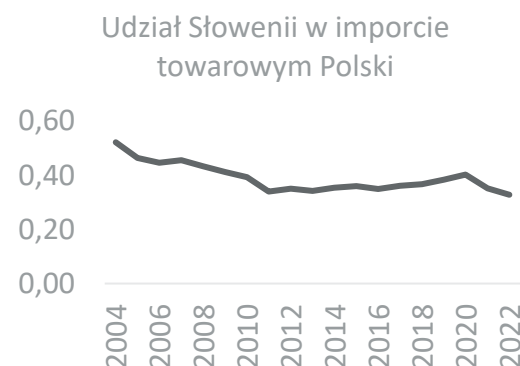

| Nr. sekcji | Nazwa sekcji | Ekspert mln EUR | Dynamika eksportu (w %) | Import mln EUR | Dynamika importu (w %) |
|----------------------|---|-----------------|-------------------------|----------------|------------------------|
| I | Zwierzęta żywe i produkty pochodzenia zwierzęcego | 50,8 | 52,0 | 4,2 | 113,0 |
| II | Produkty pochodzenia roślinnego | 9,9 | -6,8 | 1,2 | -40,1 |
| III | Tłuszcze i oleje | 1,8 | 67,8 | 0,9 | -71,9 |
| IV | Artykuły spożywcze, napoje alkoholowe i bezalkoholowe, tytoń | 93,9 | -8,7 | 10,7 | 1,5 |
| V | Produkty mineralne | 22,7 | -7,2 | 4,2 | -13,0 |
| VI | Produkty przemysłu chemicznego | 134,9 | 32,8 | 292,3 | 12,0 |
| VII | Tworzywa sztuczne i artykuły z nich | 143,8 | 10,6 | 101,3 | 26,6 |
| VIII | Skóry i artykuły z nich | 5,2 | 30,7 | 1,0 | 30,6 |
| IX | Drewno i artykuły z drewna | 20,7 | 3,0 | 1,5 | 106,6 |
| X | Papier, tektura i artykuły z nich | 26,1 | 19,2 | 30,2 | 22,1 |
| XI | Materiały i artykuły włókiennicze | 51,9 | 12,7 | 19,6 | 43,0 |
| XII | Obuwie, nakrycia głowy, parasole, pióra, kwiaty sztuczne | 16,6 | 11,3 | 12,2 | 6,1 |
| XII | Materiały budowlane, wyroby ceramiczne, szkło | 23,6 | -0,8 | 15,6 | 10,1 |
| XIV | Perły, kamienie szlachetne, metale szlachetne | 11,7 | 5 101,1 | 0,4 | 29,9 |
| XV | Metale nieszlachetne i artykuły z nich | 269,7 | 38,0 | 223,1 | 21,3 |
| XVI | Maszyny i urządzenia mechaniczne, elektryczne oraz ich części | 352,5 | 14,7 | 359,9 | 22,9 |
| XVII | Pojazdy, samoloty, statki i inne środki transportu | 351,3 | 72,6 | 63,9 | 27,2 |
| XVIII | Przyrządy i aparatura | 12,3 | 15,2 | 23,0 | 8,2 |
| XIX | Broń i amunicja | 0,2 | 151,0 | 2,7 | 3 313,6 |
| XX | Artykuły przemysłowe różne | 69,7 | -14,9 | 25,3 | -36,1 |
| XXI | Dzieła sztuki, przedmioty kolekcjonerskie i antyki | 8,0 | 60,4 | 0,0 | -18,4 |
| Obroty ogółem | | 1 677,2 | 25,3 | 1 193,4 | 17,3 |



Obroty towarowe Polski ze Słowenią w ujęciu miesięcznym

Eksport do Słowenii

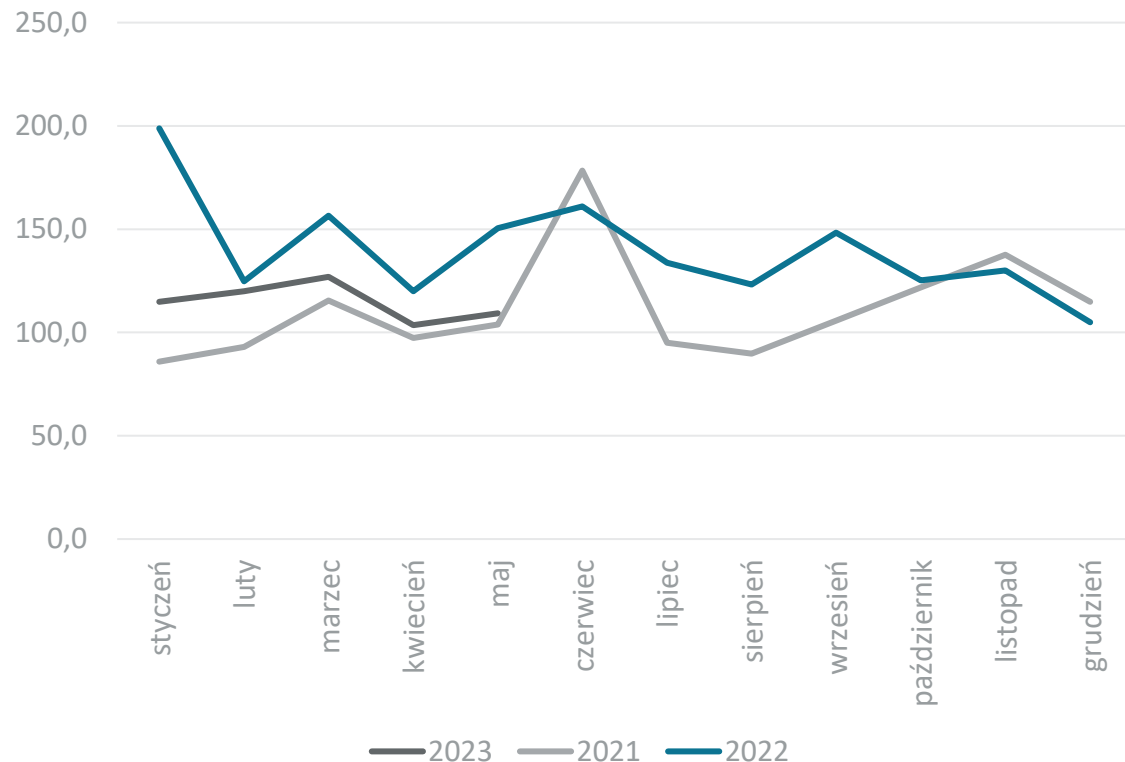

Import ze Słowenii

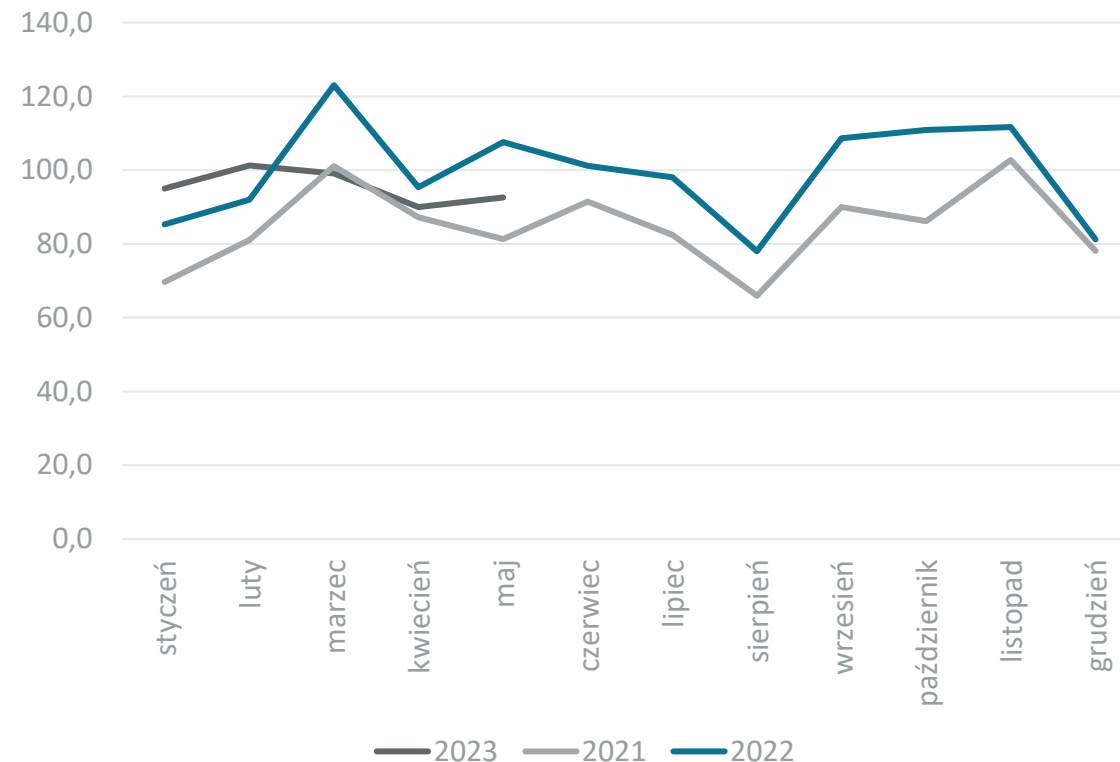

Dane w mln EUR, źródło: Główny Urząd Statystyczny



Obroty towarowe Polski ze Szwecją

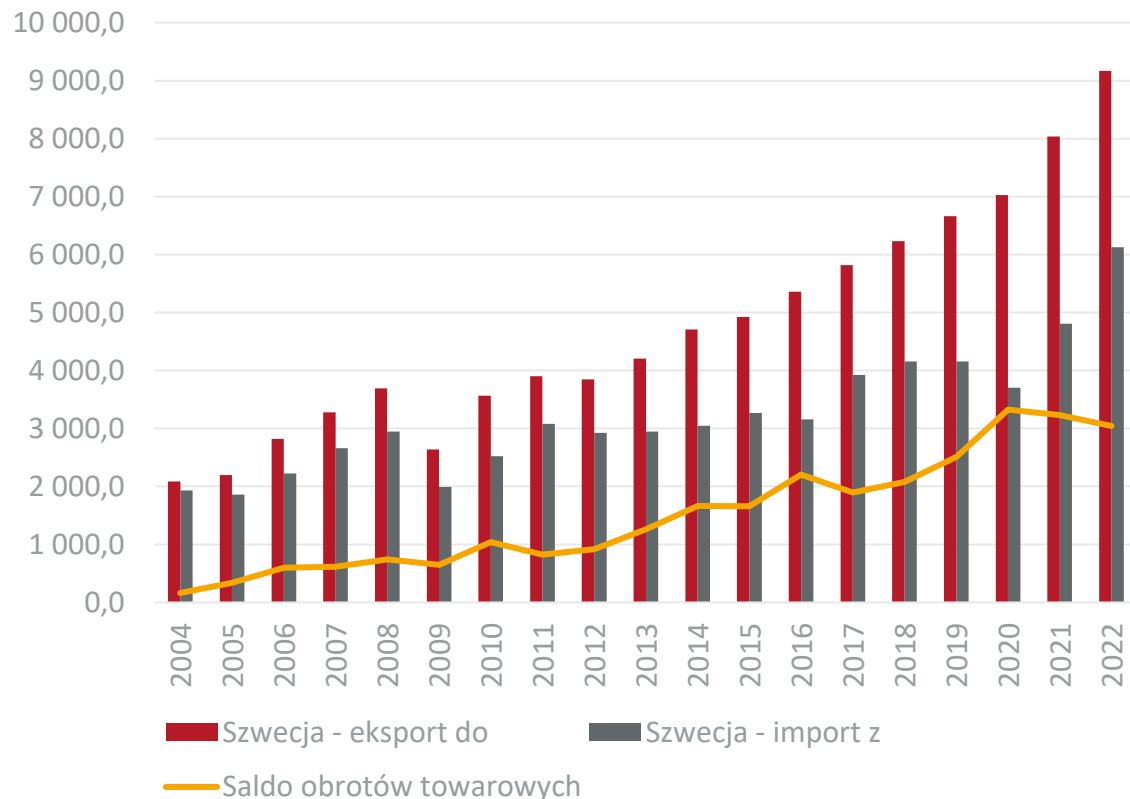

Obroty usługowe Polski ze Szwecją

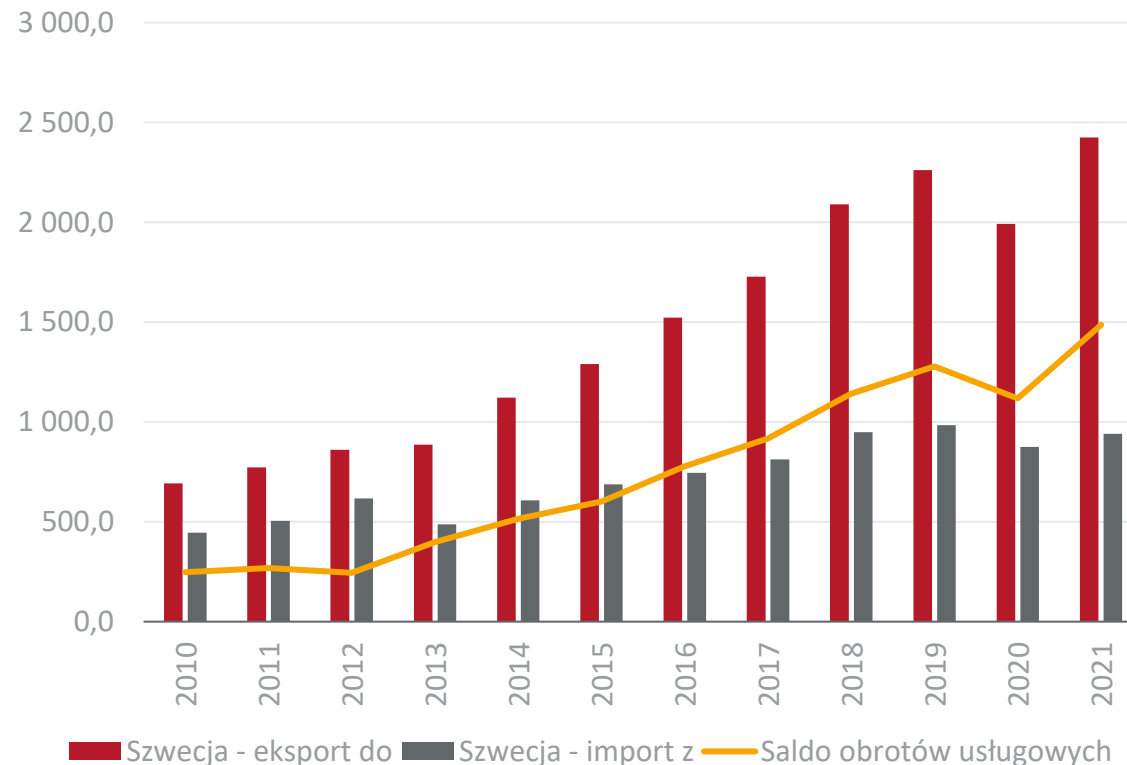

Dane w mln EUR, źródło: Główny Urząd Statystyczny



Obroty towarowe Polski ze Szwecją w 2022 r. w rozbiciu na sekcje towarowe



| Nr. sekcji | Nazwa sekcji | Eksport mln EUR | Dynamika eksportu (w %) | Import mln EUR | Dynamika importu (w %) |
|----------------------|---|-----------------|-------------------------|----------------|------------------------|
| I | Zwierzęta żywe i produkty pochodzenia zwierzęcego | 207,9 | 28,4 | 275,7 | 17,2 |
| II | Produkty pochodzenia roślinnego | 155,9 | 31,1 | 12,0 | -5,1 |
| III | Tłuszcze i oleje | 24,6 | 89,6 | 67,6 | 81,8 |
| IV | Artykuły spożywcze, napoje alkoholowe i bezalkoholowe, tytoń | 402,6 | 13,0 | 80,9 | 4,3 |
| V | Produkty mineralne | 202,6 | 257,9 | 1 446,8 | 199,5 |
| VI | Produkty przemysłu chemicznego | 434,7 | 31,2 | 253,0 | 21,0 |
| VII | Tworzywa sztuczne i artykuły z nich | 497,5 | 11,8 | 368,9 | 7,2 |
| VIII | Skóry i artykuły z nich | 25,9 | 5,2 | 6,9 | -20,1 |
| IX | Drewno i artykuły z drewna | 324,9 | 27,1 | 143,3 | 18,2 |
| X | Papier, tektura i artykuły z nich | 280,2 | 23,2 | 502,5 | 20,6 |
| XI | Materiały i artykuły włókiennicze | 223,4 | -5,5 | 100,5 | 19,5 |
| XII | Obuwie, nakrycia głowy, parasole, pióra, kwiaty sztuczne | 57,0 | -14,4 | 3,4 | -54,7 |
| XII | Materiały budowlane, wyroby ceramiczne, szkło | 252,5 | 19,1 | 17,9 | 12,3 |
| XIV | Perły, kamienie szlachetne, metale szlachetne | 1,2 | -77,1 | 7,8 | 18,3 |
| XV | Metale nieszlachetne i artykuły z nich | 1 012,0 | 24,9 | 1 067,9 | 9,5 |
| XVI | Maszyny i urządzenia mechaniczne, elektryczne oraz ich części | 2 957,4 | 0,6 | 921,1 | 6,9 |
| XVII | Pojazdy, samoloty, statki i inne środki transportu | 1 265,7 | 26,9 | 631,4 | -11,1 |
| XVIII | Przyrządy i aparatura | 122,9 | 21,4 | 79,3 | 2,0 |
| XIX | Broń i amunicja | 0,5 | -46,2 | 1,1 | 136,1 |
| XX | Artykuły przemysłowe różne | 717,3 | 6,3 | 136,8 | 14,9 |
| XXI | Dzieła sztuki, przedmioty kolekcjonerskie i antyki | 1,1 | 4,8 | 0,0 | 200,7 |
| Obroty ogółem | | 9 167,7 | 14,1 | 6 125,1 | 27,5 |



Obroty towarowe Polski ze Szwecją w ujęciu miesięcznym

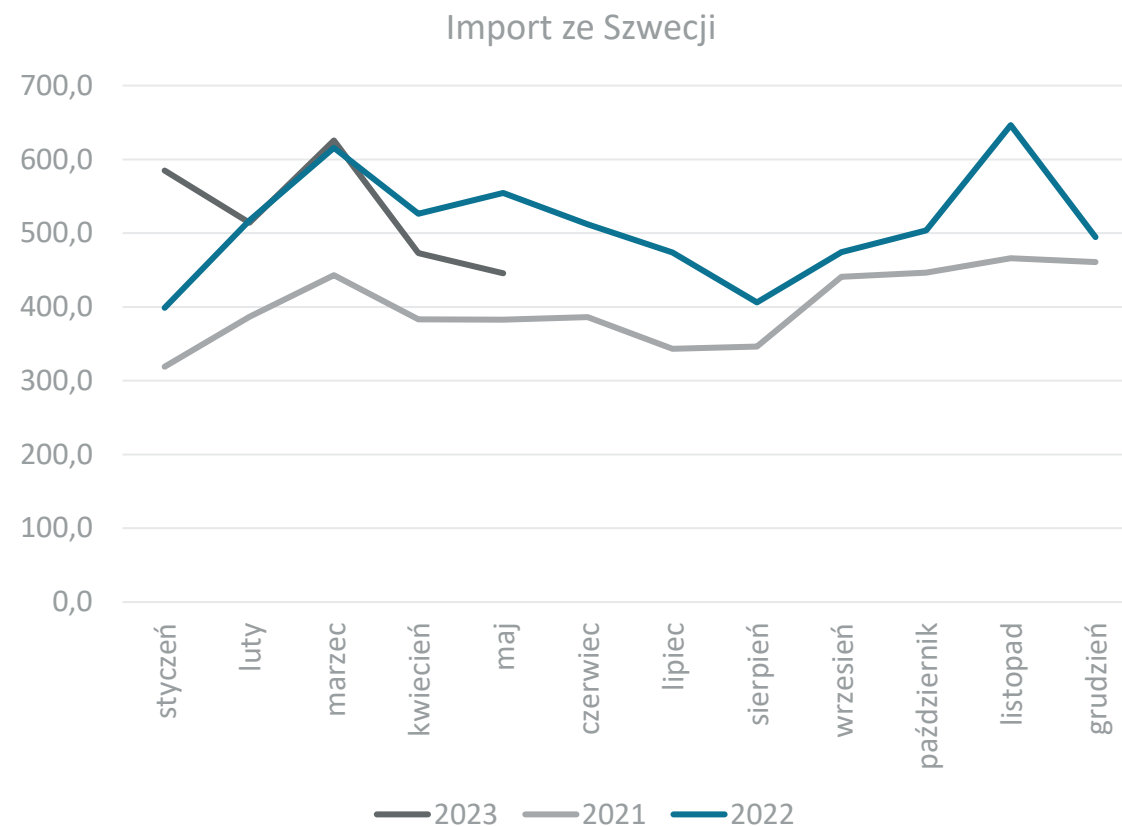
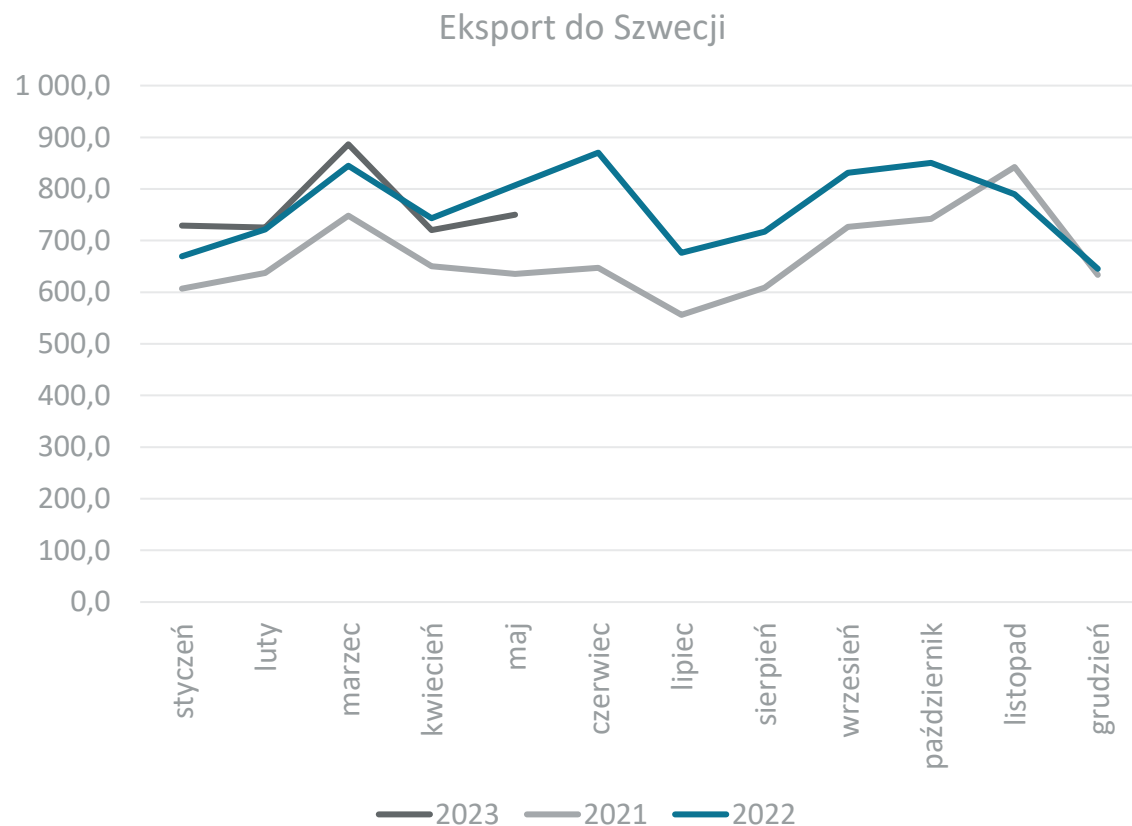

Dane w mln EUR, źródło: Główny Urząd Statystyczny



Obroty towarowe Polski z Węgrami

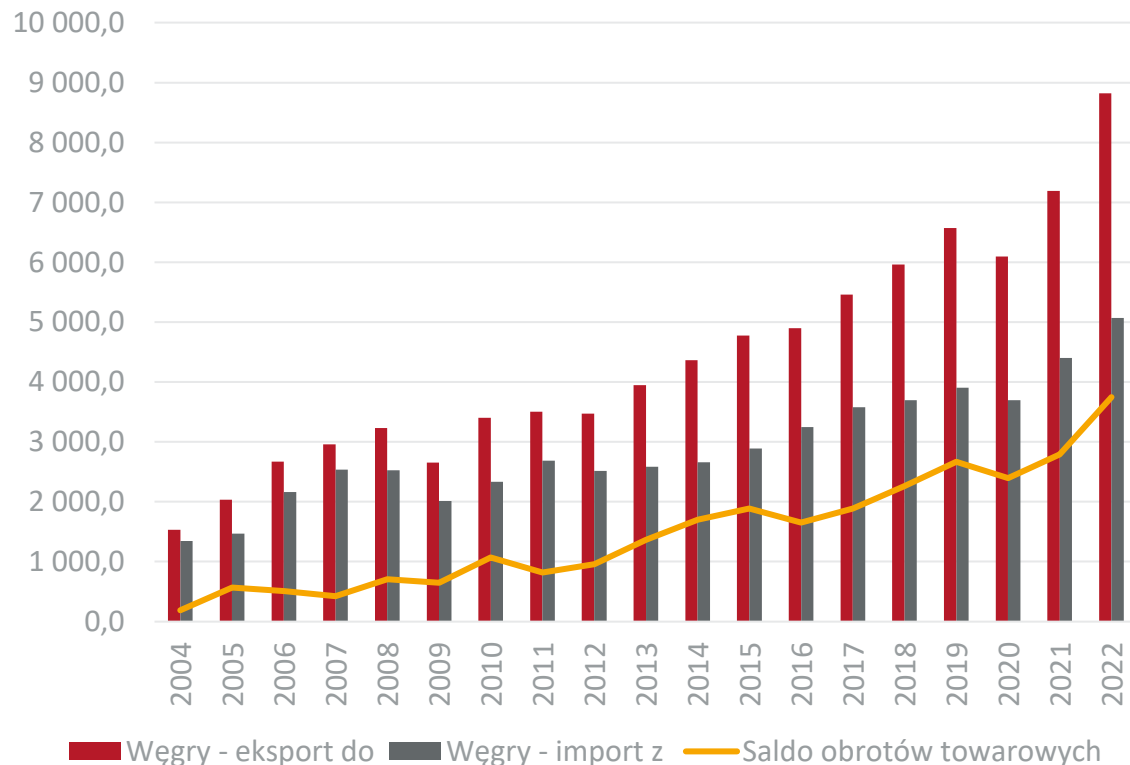

Obroty usługowe Polski z Węgrami

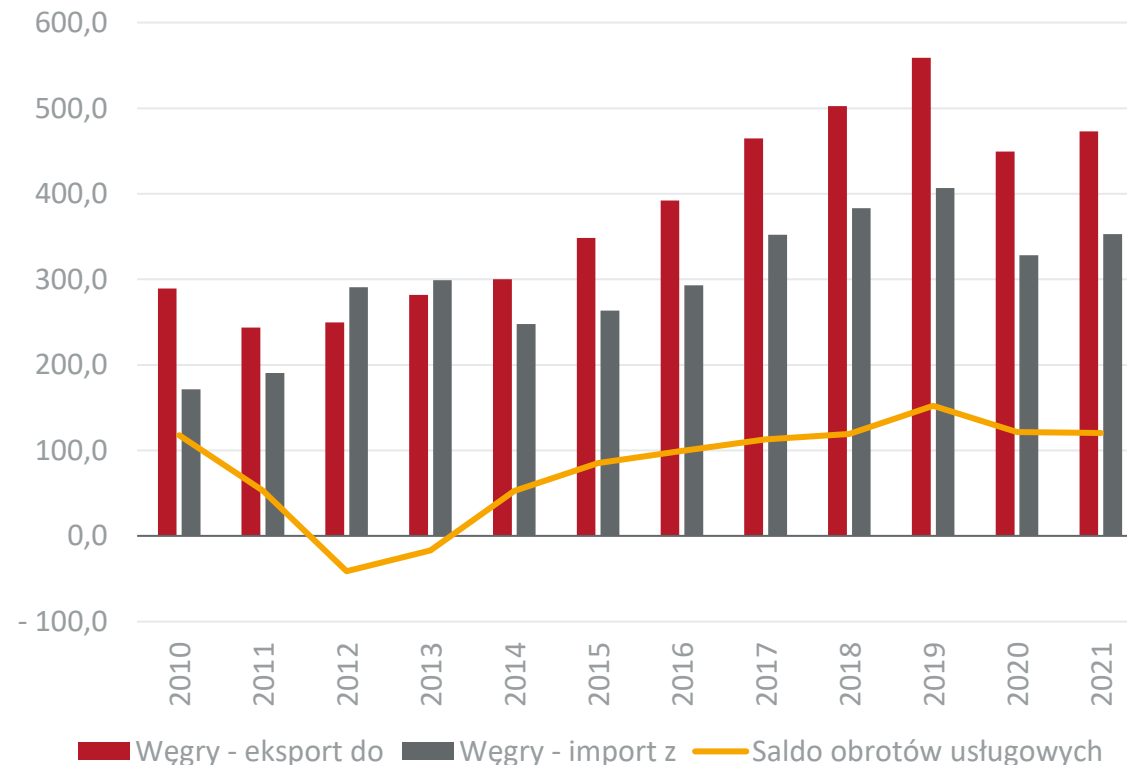

Dane w mln EUR, źródło: Główny Urząd Statystyczny



Obroty towarowe Polski z Węgrami w 2022 r. w rozbiciu na sekcje towarowe

Udział Węgier w eksporcie towarowym Polski

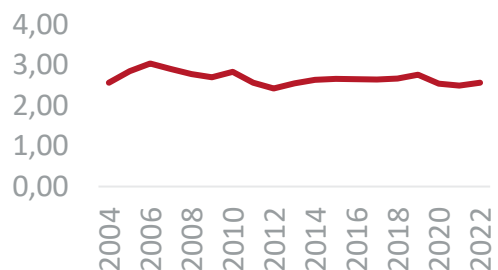

Udział Węgier w imporcie towarowym Polski

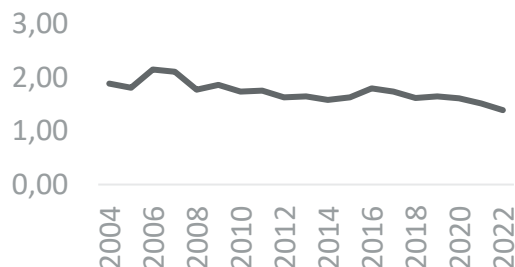

| Nr. sekcji | Nazwa sekcji | Ekspert mln EUR | Dynamika eksportu (w %) | Import mln EUR | Dynamika importu (w %) |
|----------------------|---|-----------------|-------------------------|----------------|------------------------|
| I | Zwierzęta żywe i produkty pochodzenia zwierzęcego | 283,6 | 34,3 | 122,4 | 44,6 |
| II | Produkty pochodzenia roślinnego | 128,7 | 59,1 | 74,9 | -12,3 |
| III | Tłuszcze i oleje | 73,2 | 52,1 | 77,4 | 17,6 |
| IV | Artykuły spożywcze, napoje alkoholowe i bezalkoholowe, tytoń | 686,5 | 17,4 | 345,2 | 37,0 |
| V | Produkty mineralne | 137,7 | 25,7 | 70,7 | 84,2 |
| VI | Produkty przemysłu chemicznego | 761,5 | 48,5 | 815,4 | 16,7 |
| VII | Tworzywa sztuczne i artykuły z nich | 749,7 | 16,8 | 729,8 | 3,6 |
| VIII | Skóry i artykuły z nich | 25,8 | 21,6 | 16,2 | -10,3 |
| IX | Drewno i artykuły z drewna | 103,3 | 30,3 | 31,0 | 12,0 |
| X | Papier, tektura i artykuły z nich | 223,6 | 28,9 | 146,3 | 23,5 |
| XI | Materiały i artykuły włókiennicze | 310,6 | 16,1 | 42,9 | -21,4 |
| XII | Obuwie, nakrycia głowy, parasole, pióra, kwiaty sztuczne | 119,6 | 12,8 | 17,4 | 7,1 |
| XII | Materiały budowlane, wyroby ceramiczne, szkło | 204,4 | 30,4 | 53,4 | 20,6 |
| XIV | Perły, kamienie szlachetne, metale szlachetne | 30,2 | 1 202,4 | 7,6 | 9,7 |
| XV | Metale nieszlachetne i artykuły z nich | 1 437,0 | 22,5 | 556,0 | 25,4 |
| XVI | Maszyny i urządzenia mechaniczne, elektryczne oraz ich części | 2 229,4 | 23,4 | 1 146,5 | 8,3 |
| XVII | Pojazdy, samoloty, statki i inne środki transportu | 711,6 | 0,9 | 554,4 | 17,8 |
| XVIII | Przyrządy i aparatura | 72,6 | 25,4 | 60,0 | 23,4 |
| XIX | Broń i amunicja | 0,9 | 67,9 | 1,1 | -5,7 |
| XX | Artykuły przemysłowe różne | 528,9 | 18,0 | 202,8 | 23,2 |
| XXI | Dzieła sztuki, przedmioty kolekcjonerskie i antyki | 0,7 | -24,4 | 0,1 | 2 011,9 |
| Obroty ogółem | | 8 819,4 | 22,7 | 5 071,6 | 15,2 |



Obroty towarowe Polski z Węgrami w ujęciu miesięcznym

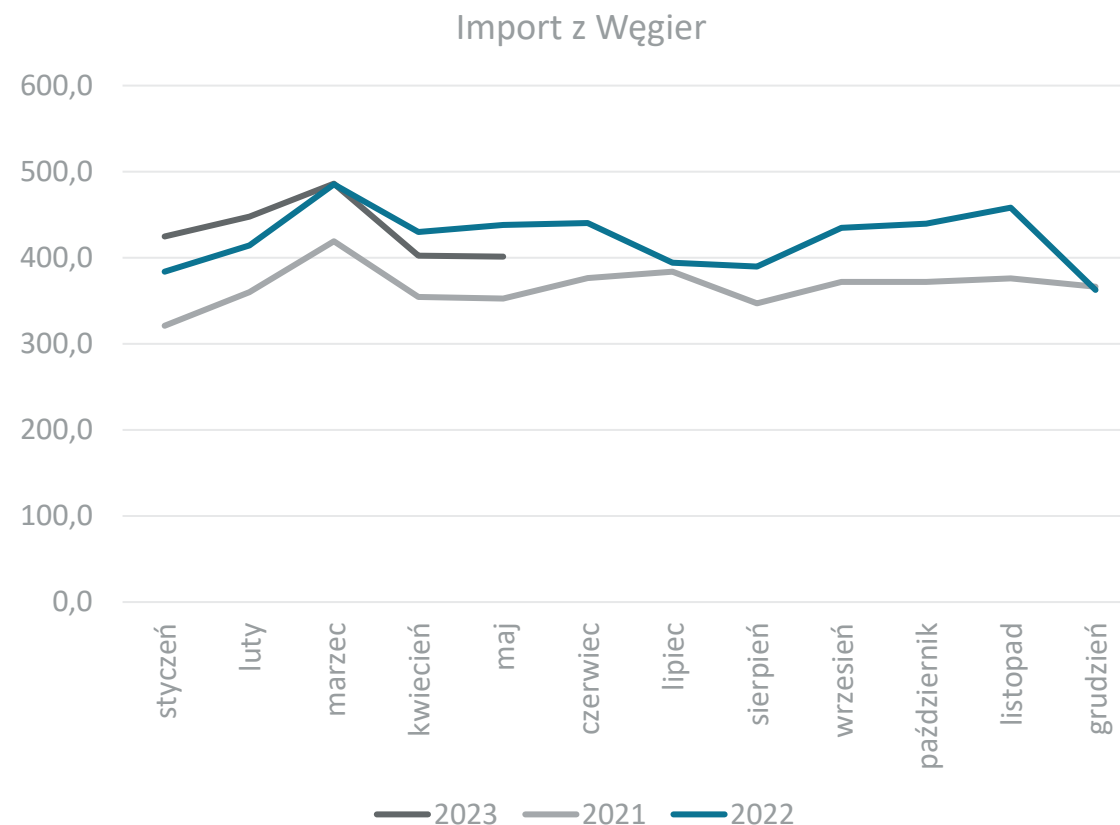
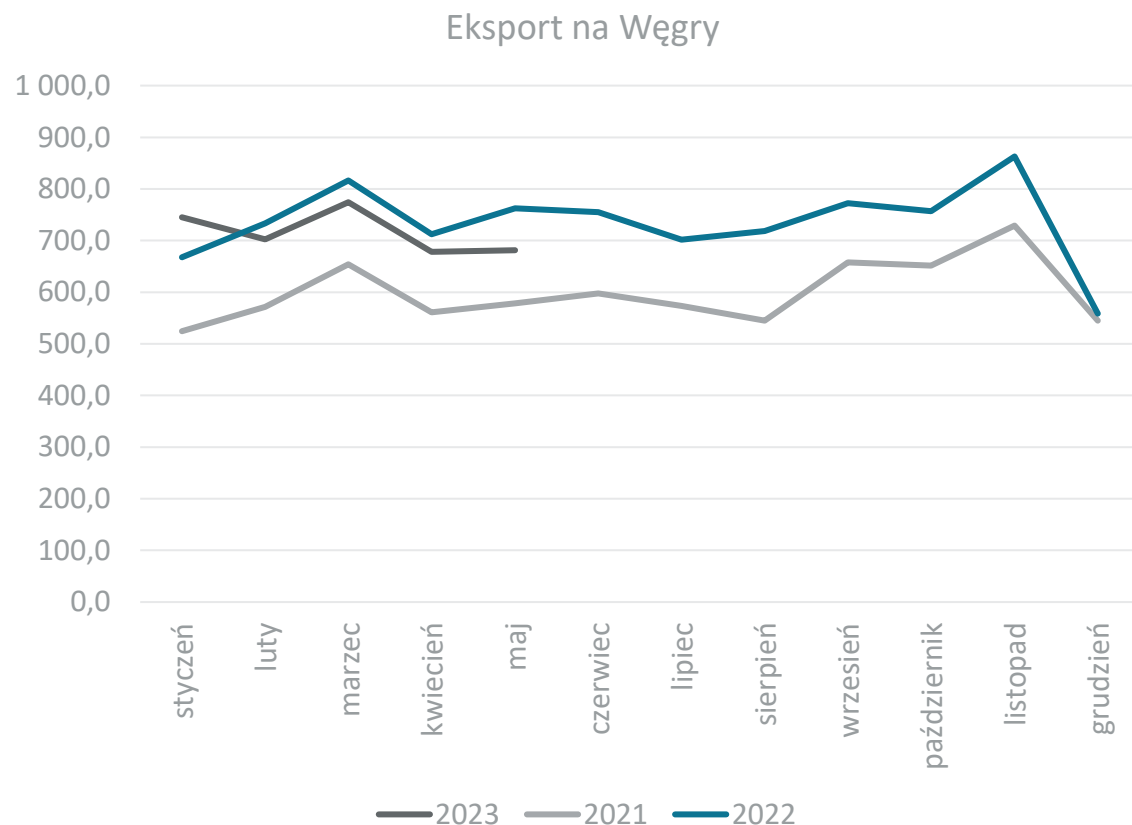

Dane w mln EUR, źródło: Główny Urząd Statystyczny



Obroty towarowe Polski z Włochami

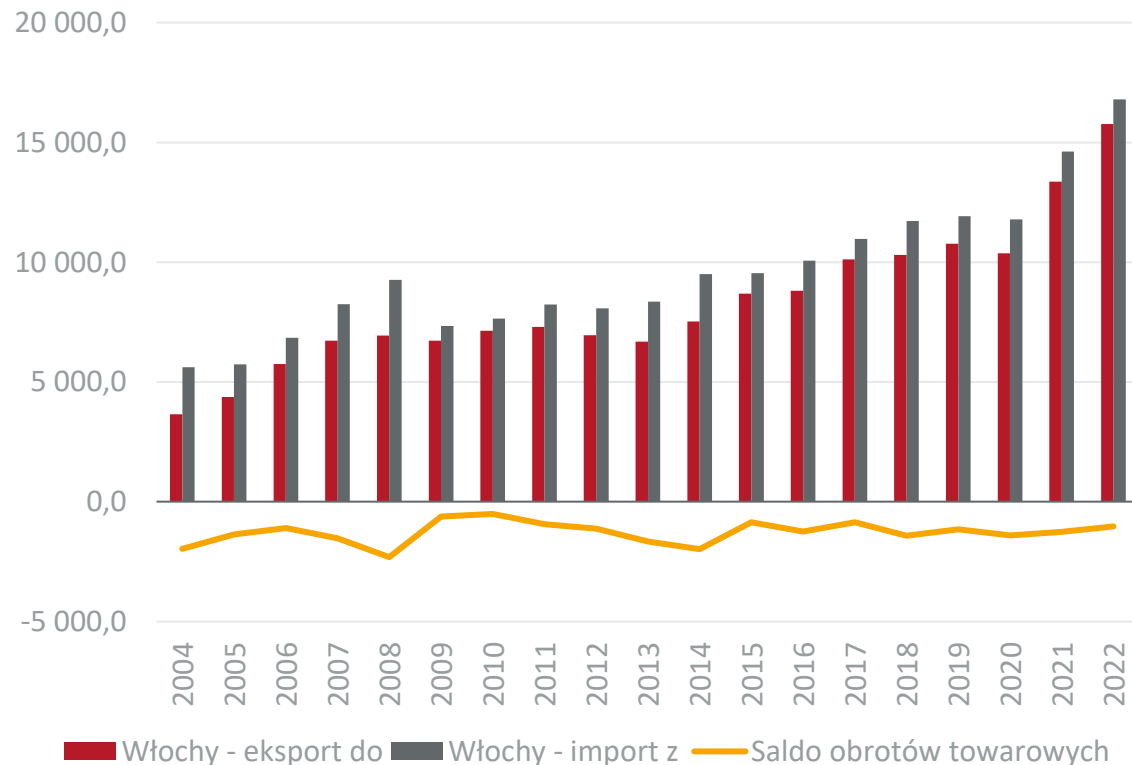

Obroty usługowe Polski z Włochami

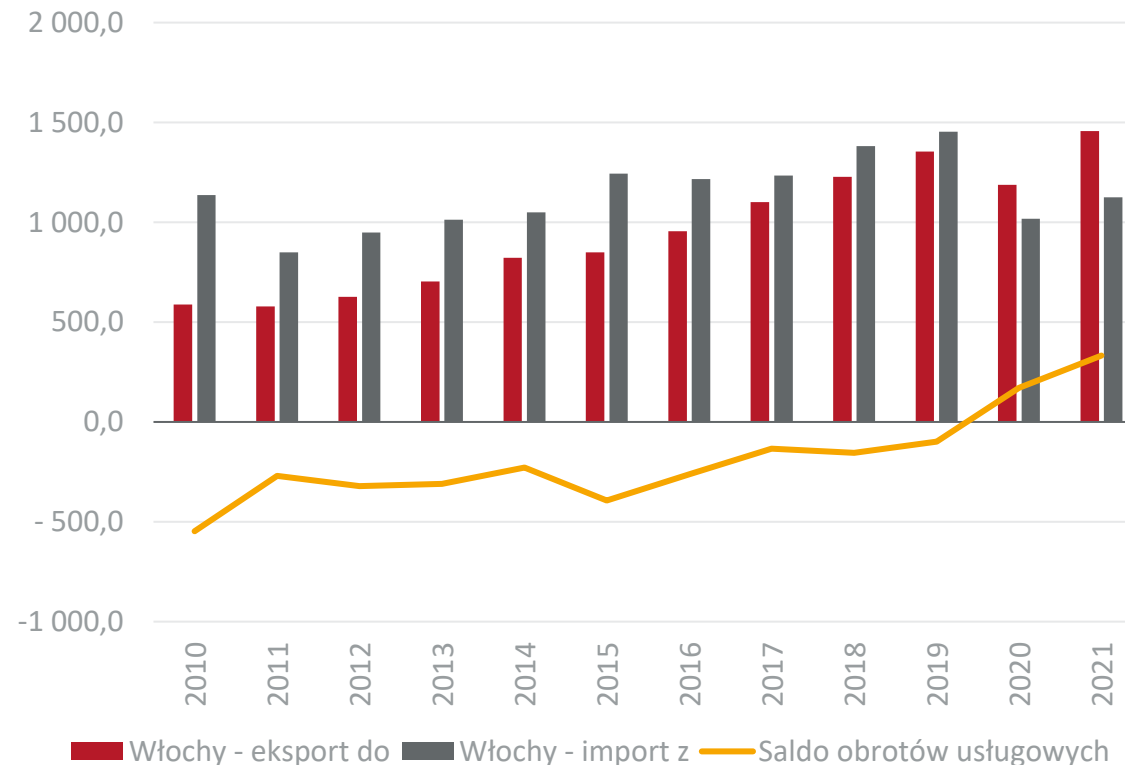

Dane w mln EUR, źródło: Główny Urząd Statystyczny



Obroty towarowe Polski z Włochami w 2022 r. w rozbiciu na sekcje towarowe

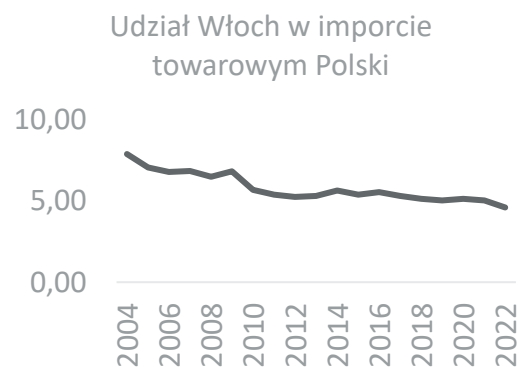

| Nr. sekcji | Nazwa sekcji | Ekspert mln EUR | Dynamika eksportu (w %) | Import mln EUR | Dynamika importu (w %) |
|----------------------|---|-----------------|-------------------------|-----------------|------------------------|
| I | Zwierzęta żywe i produkty pochodzenia zwierzęcego | 1 011,8 | 28,4 | 149,1 | 8,5 |
| II | Produkty pochodzenia roślinnego | 199,6 | 43,8 | 494,7 | 18,2 |
| III | Tłuszcze i oleje | 27,6 | 202,6 | 83,8 | 32,1 |
| IV | Artykuły spożywcze, napoje alkoholowe i bezalkoholowe, tytoń | 1 090,3 | 11,1 | 974,6 | 37,0 |
| V | Produkty mineralne | 122,9 | 42,5 | 67,1 | 30,7 |
| VI | Produkty przemysłu chemicznego | 867,4 | 15,0 | 1 666,8 | 22,0 |
| VII | Tworzywa sztuczne i artykuły z nich | 1 555,4 | 34,1 | 1 653,7 | 8,7 |
| VIII | Skóry i artykuły z nich | 90,0 | -0,5 | 157,8 | -6,5 |
| IX | Drewno i artykuły z drewna | 450,6 | 33,8 | 35,8 | 17,8 |
| X | Papier, tektura i artykuły z nich | 353,8 | 37,7 | 342,1 | 32,4 |
| XI | Materiały i artykuły włókiennicze | 410,5 | 14,6 | 518,8 | 12,0 |
| XII | Obuwie, nakrycia głowy, parasole, pióra, kwiaty sztuczne | 137,7 | -10,2 | 193,9 | 7,8 |
| XII | Materiały budowlane, wyroby ceramiczne, szkło | 256,8 | 30,8 | 279,9 | 9,5 |
| XIV | Perły, kamienie szlachetne, metale szlachetne | 41,1 | -43,3 | 939,0 | 9,4 |
| XV | Metale nieszlachetne i artykuły z nich | 1 851,0 | 22,8 | 2 984,8 | 25,7 |
| XVI | Maszyny i urządzenia mechaniczne, elektryczne oraz ich części | 4 268,9 | 16,1 | 4 015,7 | 9,0 |
| XVII | Pojazdy, samoloty, statki i inne środki transportu | 2 222,9 | 8,4 | 1 624,7 | 6,3 |
| XVIII | Przyrządy i aparatura | 294,4 | 13,8 | 252,4 | 17,1 |
| XIX | Broń i amunicja | 0,6 | 49,5 | 10,8 | 63,9 |
| XX | Artykuły przemysłowe różne | 493,5 | 4,8 | 354,4 | 9,7 |
| XXI | Dzieła sztuki, przedmioty kolekcjonerskie i antyki | 17,5 | 27,2 | 0,2 | -24,9 |
| Obroty ogółem | | 15 764,2 | 18,0 | 16 800,1 | 15,0 |



Obroty towarowe Polski z Włochami w ujęciu miesięcznym

Eksport do Włoch

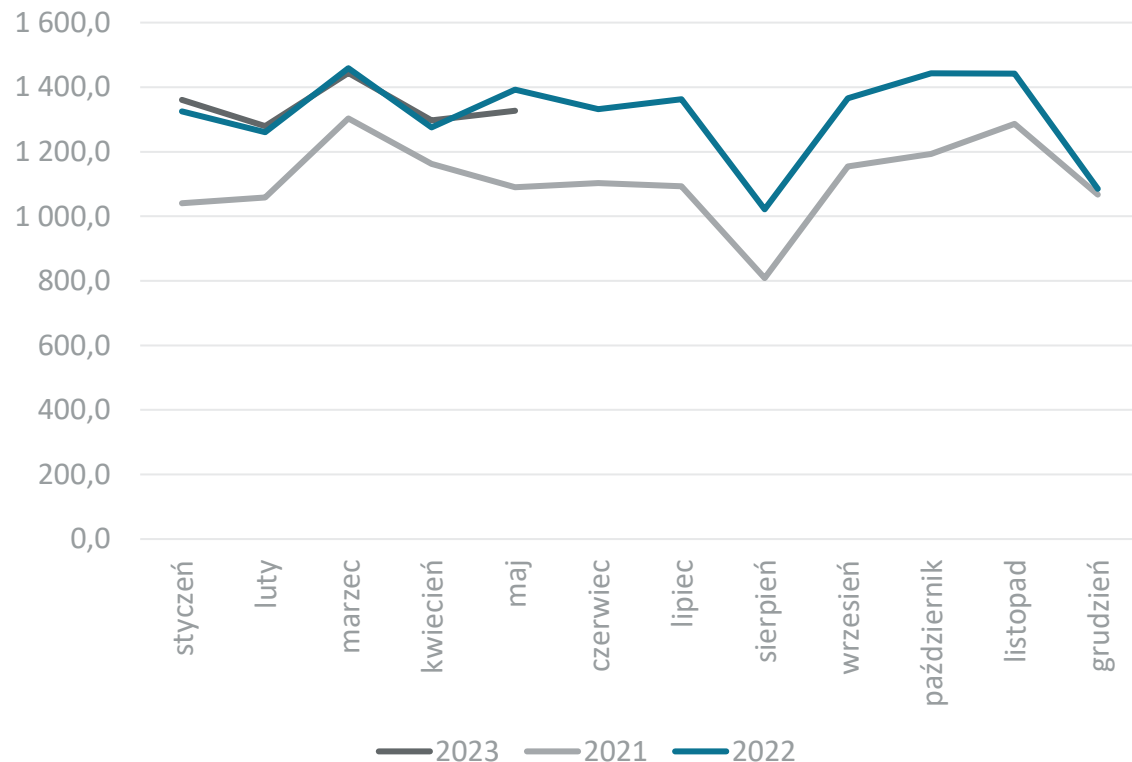

Import z Włoch

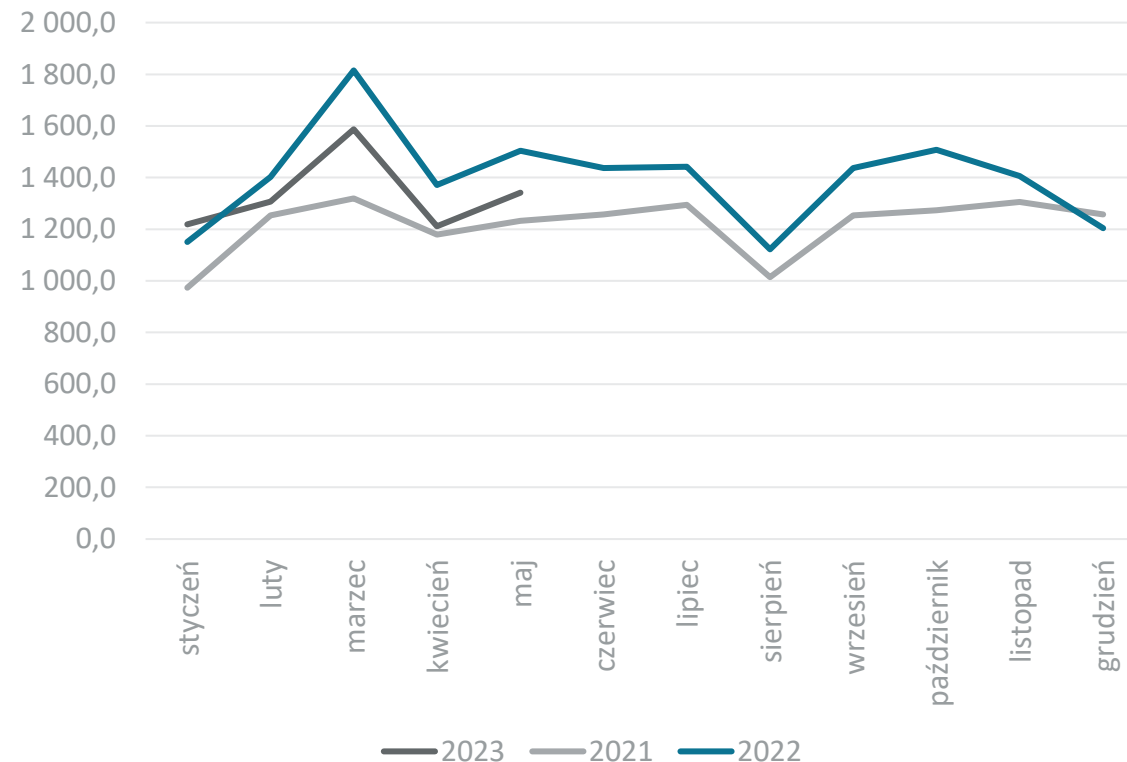

Dane w mln EUR, źródło: Główny Urząd Statystyczny



Obroty handlowe Polski z wybranymi krajami spoza UE

Obroty towarowe Polski z Algierią

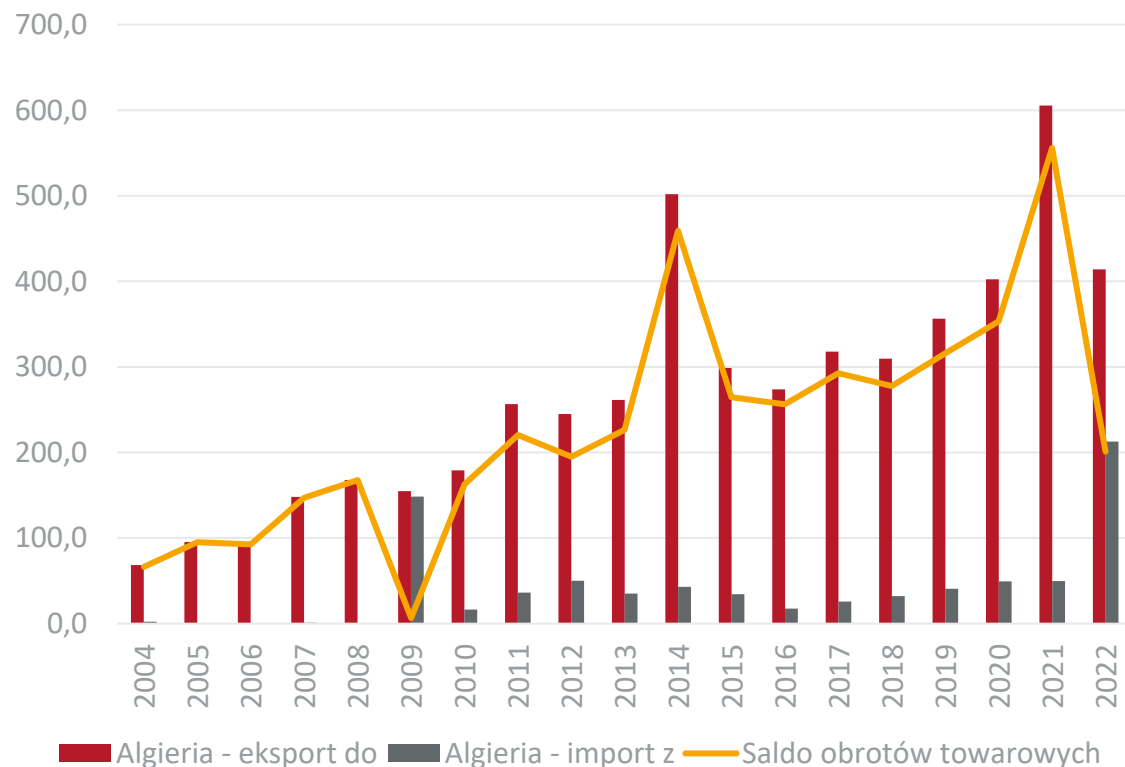

Obroty usługowe Polski z Algierią

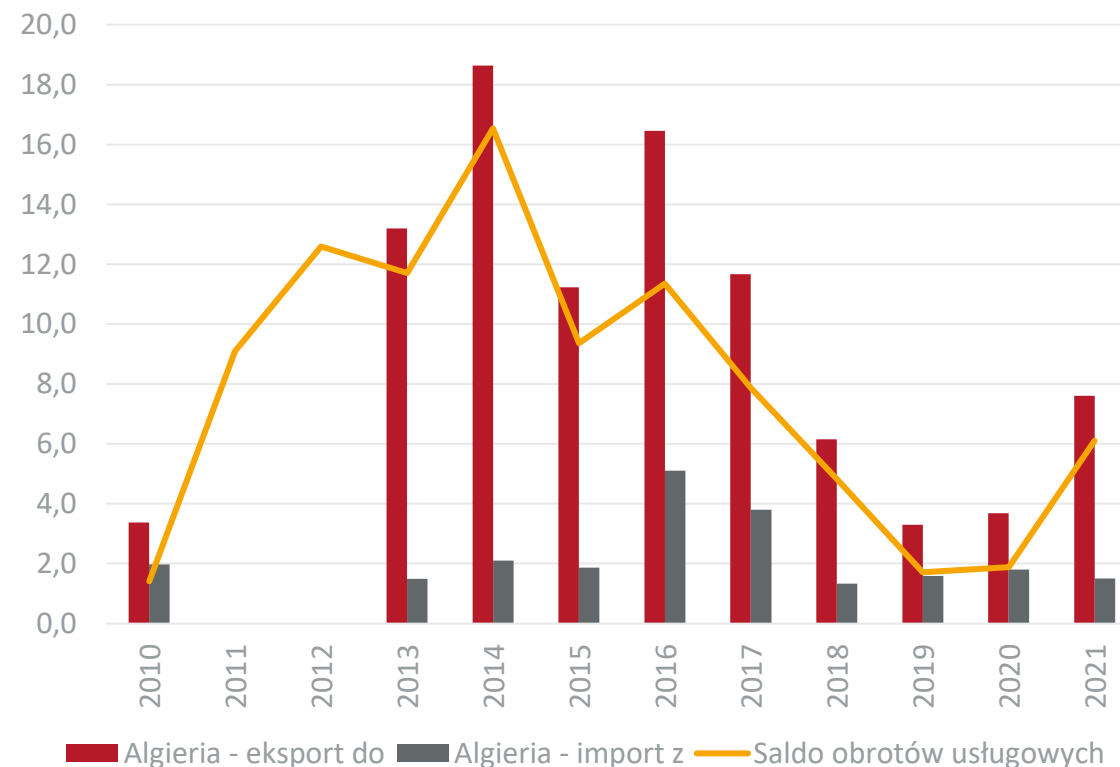

Dane w mln EUR, źródło: Główny Urząd Statystyczny



Obroty towarowe z Algierią w 2022 r. w rozbiciu na sekcje towarowe

Udział Algierii w eksporcie towarowym Polski

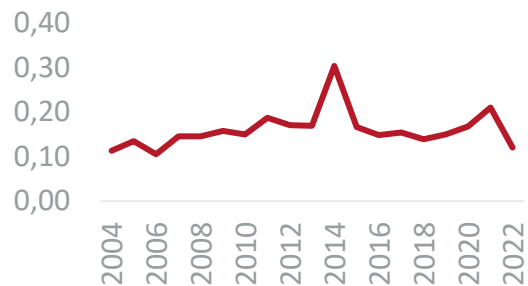

Udział Algierii w imporcie towarowym Polski

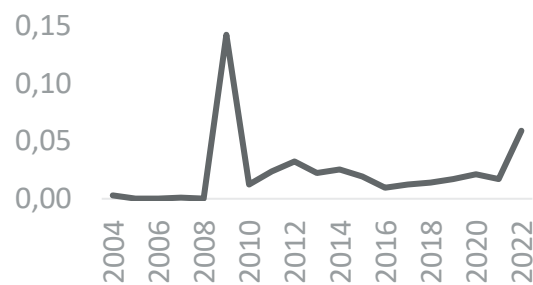

| Nr. sekcji | Nazwa sekcji | Ekspert mln EUR | Dynamika eksportu (w %) | Import mln EUR | Dynamika importu (w %) |
|----------------------|---|-----------------|-------------------------|----------------|------------------------|
| I | Zwierzęta żywe i produkty pochodzenia zwierzęcego | 159,2 | 54,2 | 0,0 | 111,1 |
| II | Produkty pochodzenia roślinnego | 8,9 | -96,3 | 0,1 | -66,0 |
| III | Tłuszcze i oleje | 0,0 | 2,1 | 0,0 | – |
| IV | Artykuły spożywcze, napoje alkoholowe i bezalkoholowe, tytoń | 74,0 | -1,0 | 0,1 | 1,5 |
| V | Produkty mineralne | 71,7 | -34,2 | 13,7 | 116,7 |
| VI | Produkty przemysłu chemicznego | 9,0 | 33,5 | 159,6 | 616,1 |
| VII | Tworzywa sztuczne i artykuły z nich | 11,3 | 13,3 | 0,0 | -57,3 |
| VIII | Skóry i artykuły z nich | 0,0 | -79,8 | 0,0 | -80,1 |
| IX | Drewno i artykuły z drewna | 0,2 | -18,7 | – | – |
| X | Papier, tektura i artykuły z nich | 10,4 | 370,5 | – | – |
| XI | Materiały i artykuły włókiennicze | 1,6 | 39,9 | 0,8 | 343,1 |
| XII | Obuwie, nakrycia głowy, parasole, pióra, kwiaty sztuczne | 0,1 | 59,2 | 0,0 | 117,6 |
| XII | Materiały budowlane, wyroby ceramiczne, szkło | 2,9 | -11,0 | 0,0 | – |
| XIV | Perły, kamienie szlachetne, metale szlachetne | 0,4 | 94 382,7 | 0,0 | 93,8 |
| XV | Metale nieszlachetne i artykuły z nich | 9,4 | 17,3 | 0,0 | 24 628,6 |
| XVI | Maszyny i urządzenia mechaniczne, elektryczne oraz ich części | 37,7 | 11,0 | 0,6 | 77,6 |
| XVII | Pojazdy, samoloty, statki i inne środki transportu | 9,5 | 13,5 | 0,0 | -91,8 |
| XVIII | Przyrządy i aparatura | 1,6 | -18,8 | 0,1 | -19,5 |
| XIX | Broń i amunicja | 3,2 | 908,4 | – | – |
| XX | Artykuły przemysłowe różne | 2,7 | 39,9 | 0,0 | 20 662,7 |
| XXI | Dzieła sztuki, przedmioty kolekcjonerskie i antyki | 0,0 | -28,6 | 37,9 | 88,5 |
| Obroty ogółem | | 413,8 | -31,7 | 212,8 | 328,4 |



Obroty towarowe Polski z Algierią w ujęciu miesięcznym

Eksport do Algierii

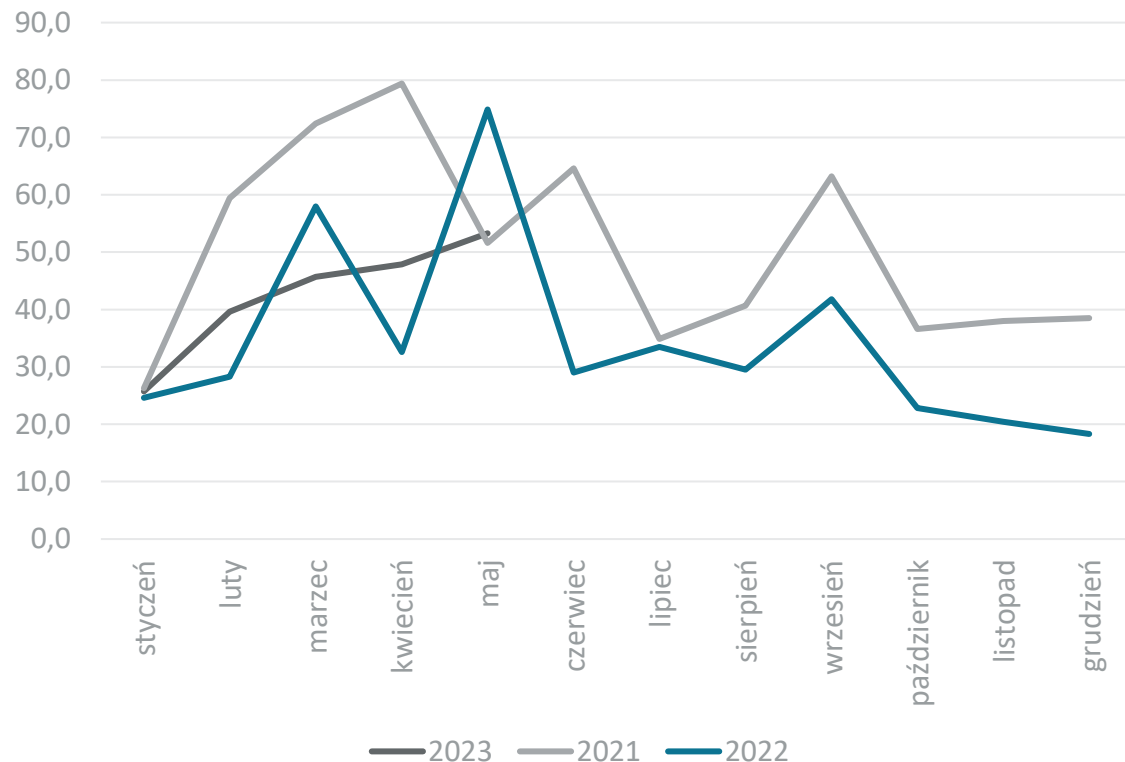

Import z Algierii

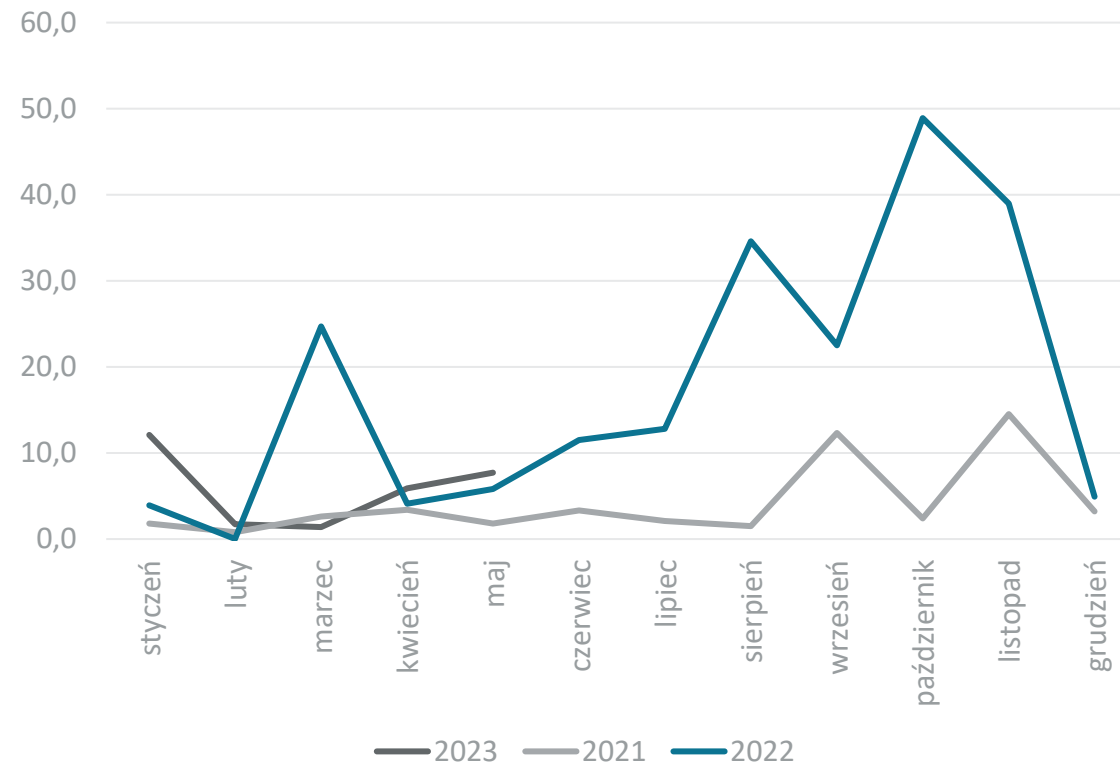

Dane w mln EUR, źródło: Główny Urząd Statystyczny



Obroty towarowe Polski z Arabią Saudyjską

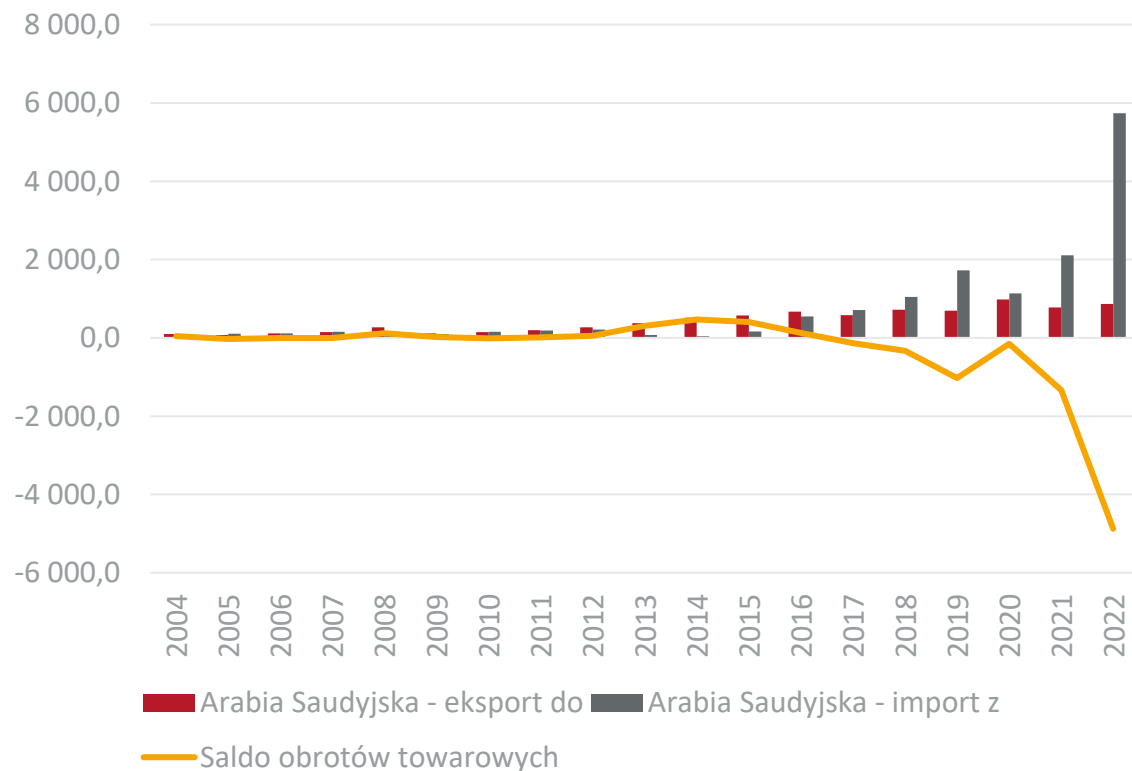

Obroty usługowe Polski z Arabią Saudyjską

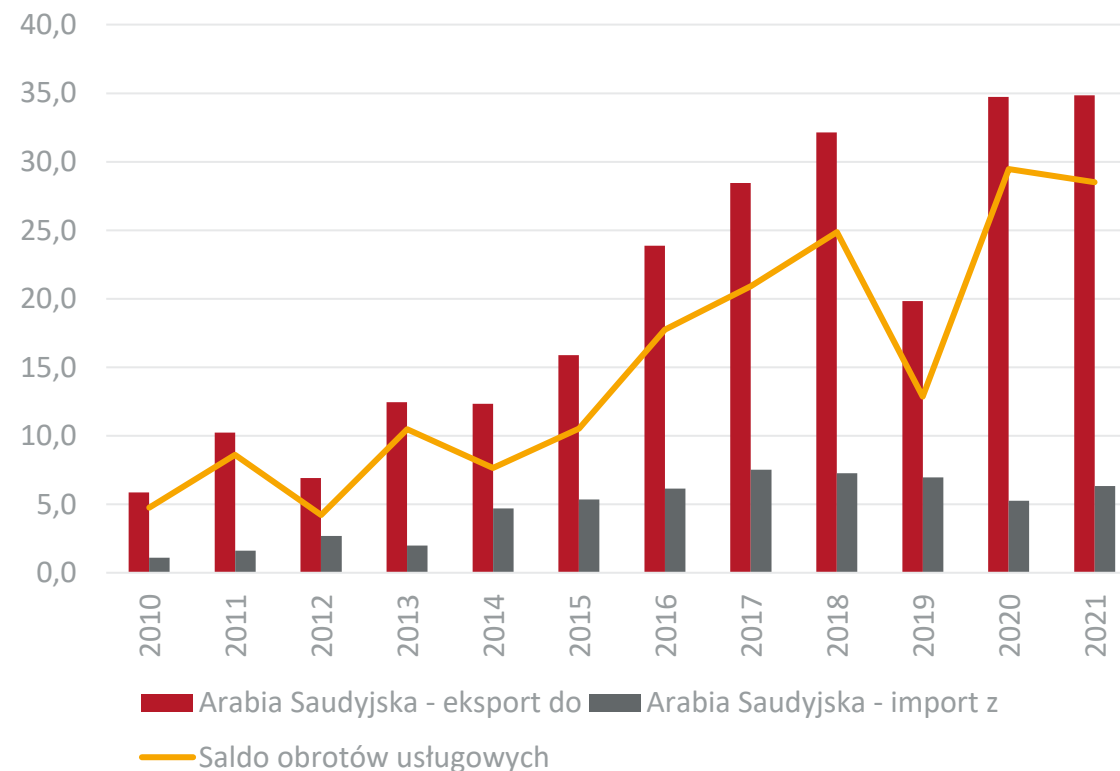

Dane w mln EUR, źródło: Główny Urząd Statystyczny



Obroty towarowe z Arabią Saudyjską w 2022 r. w rozbiciu na sekcje towarowe

Udział Arabii Saudyjskiej w eksporcie towarowym Polski

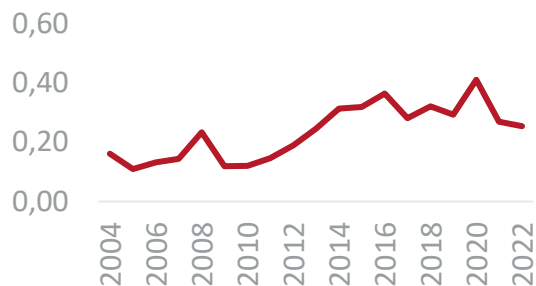

Udział Arabii Saudyjskiej w imporcie towarowym Polski

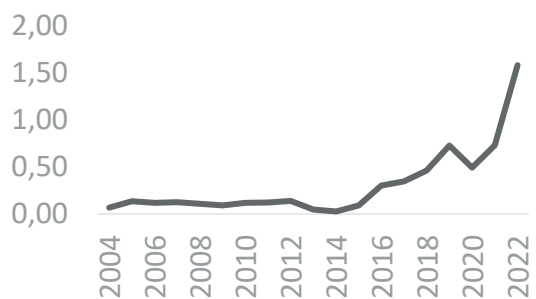

| Nr. sekcji | Nazwa sekcji | Eksport mln EUR | Dynamika eksportu (w %) | Import mln EUR | Dynamika importu (w %) |
|----------------------|---|-----------------|-------------------------|----------------|------------------------|
| I | Zwierzęta żywe i produkty pochodzenia zwierzęcego | 89,9 | 66,0 | 0,0 | -100,0 |
| II | Produkty pochodzenia roślinnego | 55,6 | -66,4 | 0,3 | -64,6 |
| III | Tłuszcze i oleje | 0,0 | 53,2 | 0,0 | 2 282,9 |
| IV | Artykuły spożywcze, napoje alkoholowe i bezalkoholowe, tytoń | 375,3 | 29,2 | 0,0 | -97,8 |
| V | Produkty mineralne | 5,5 | 109,9 | 5 477,6 | 188,4 |
| VI | Produkty przemysłu chemicznego | 68,9 | 33,9 | 39,9 | 62,5 |
| VII | Tworzywa sztuczne i artykuły z nich | 25,6 | 24,0 | 200,2 | 20,8 |
| VIII | Skóry i artykuły z nich | 1,0 | 42,7 | 0,0 | 171,7 |
| IX | Drewno i artykuły z drewna | 5,1 | 74,0 | 0,0 | – |
| X | Papier, tektura i artykuły z nich | 9,2 | 4,3 | 0,2 | 196,3 |
| XI | Materiały i artykuły włókiennicze | 4,8 | 13,7 | 6,6 | -12,4 |
| XII | Obuwie, nakrycia głowy, parasole, pióra, kwiaty sztuczne | 0,8 | 28,2 | 0,0 | -58,3 |
| XII | Materiały budowlane, wyroby ceramiczne, szkło | 5,1 | 19,9 | 0,1 | -47,9 |
| XIV | Perty, kamienie szlachetne, metale szlachetne | 0,2 | 28,0 | – | – |
| XV | Metale nieszlachetne i artykuły z nich | 77,1 | 53,8 | 12,7 | -2,3 |
| XVI | Maszyny i urządzenia mechaniczne, elektryczne oraz ich części | 70,3 | 22,0 | 4,9 | 1 164,0 |
| XVII | Pojazdy, samoloty, statki i inne środki transportu | 28,8 | 166,0 | 0,0 | -93,1 |
| XVIII | Przyrządy i aparatura | 12,0 | 0,0 | 0,0 | 8,4 |
| XIX | Broń i amunicja | 0,1 | 60 962,6 | – | – |
| XX | Artykuły przemysłowe różne | 34,6 | -9,5 | 0,0 | 463,7 |
| XXI | Dzieła sztuki, przedmioty kolekcjonerskie i antyki | 0,2 | -73,2 | 0,0 | -6,8 |
| Obroty ogółem | | 870,1 | 12,2 | 5 742,6 | 171,8 |



Obroty towarowe Polski z Arabią Saudyjską w ujęciu miesięcznym

Eksport do Arabii Saudyjskiej

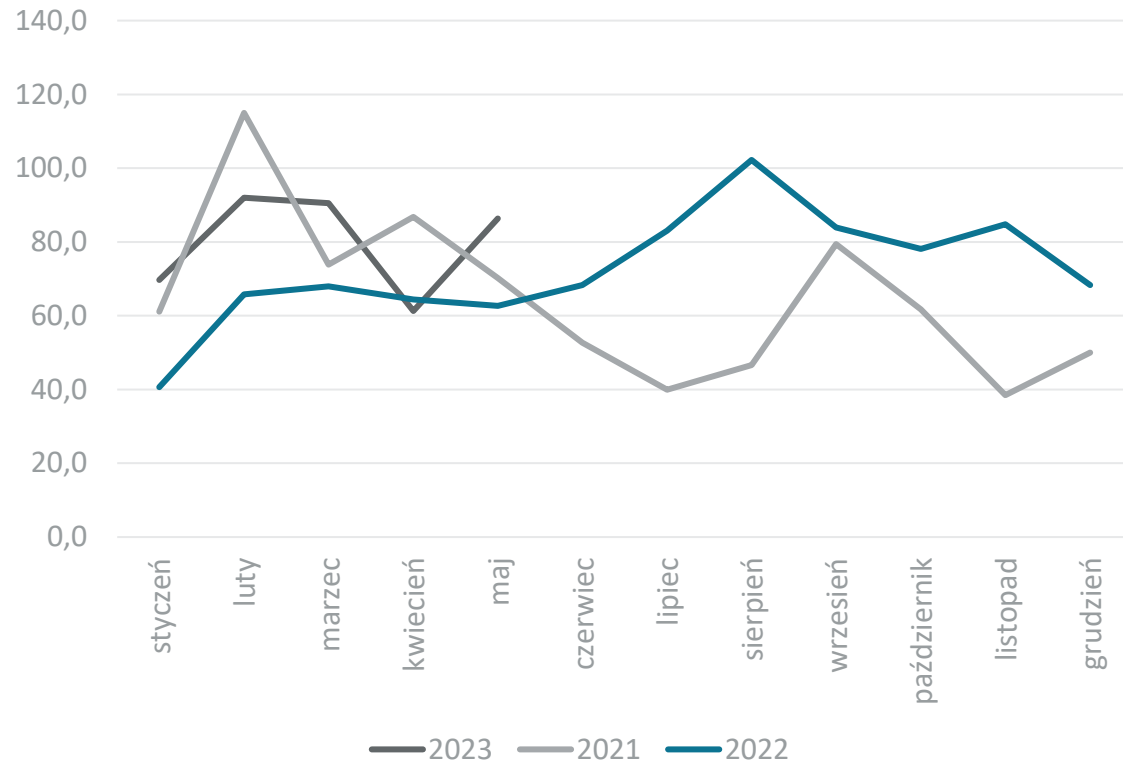

Import z Arabii Saudyjskiej

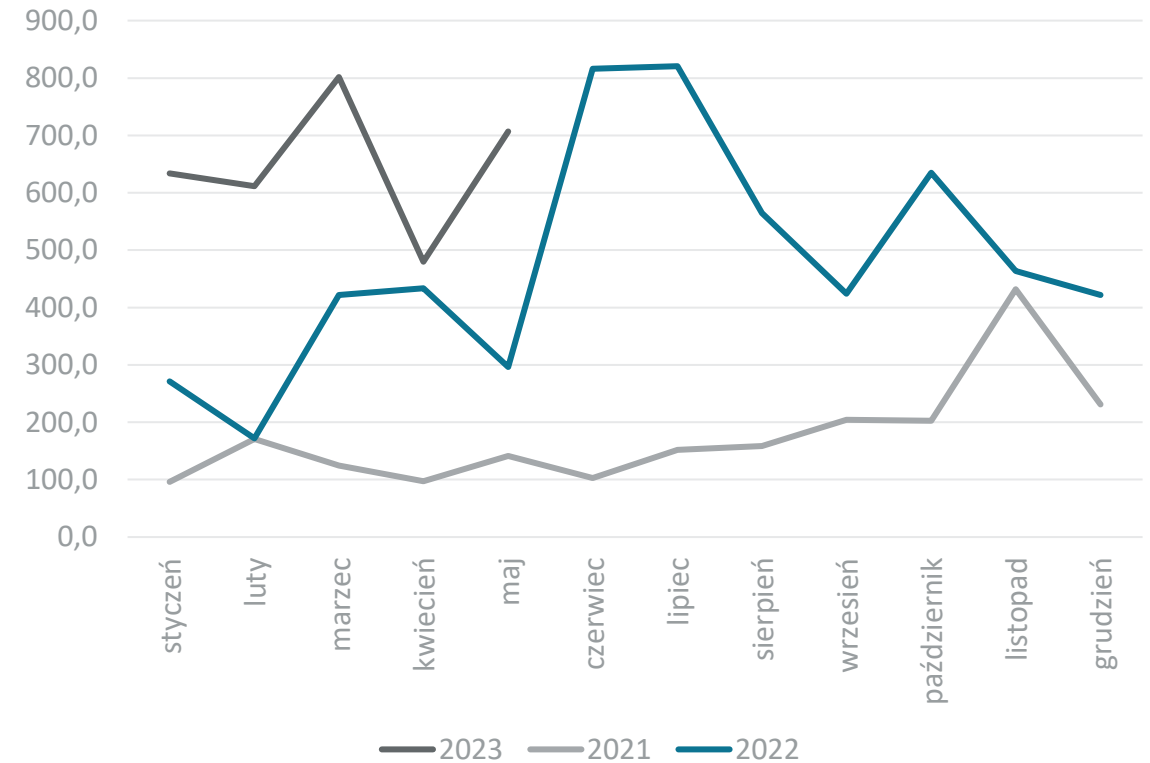

Dane w mln EUR, źródło: Główny Urząd Statystyczny



Obroty towarowe Polski z Argentyną

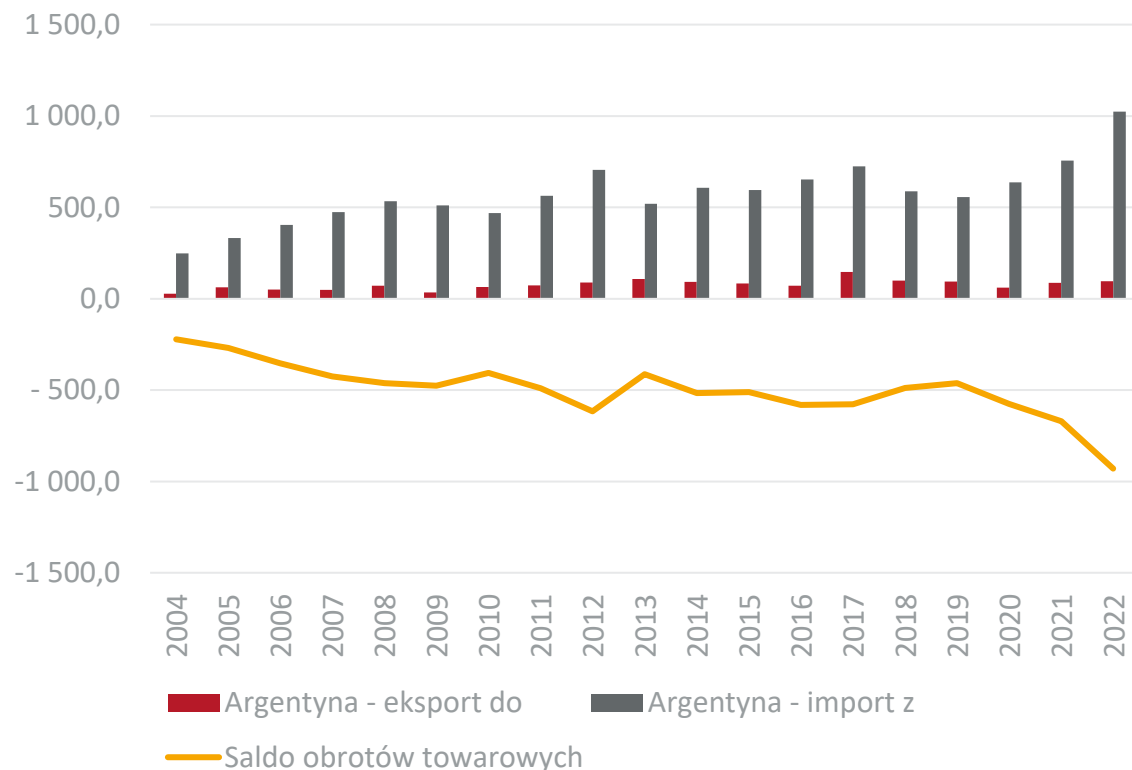

Obroty usługowe Polski z Argentyną

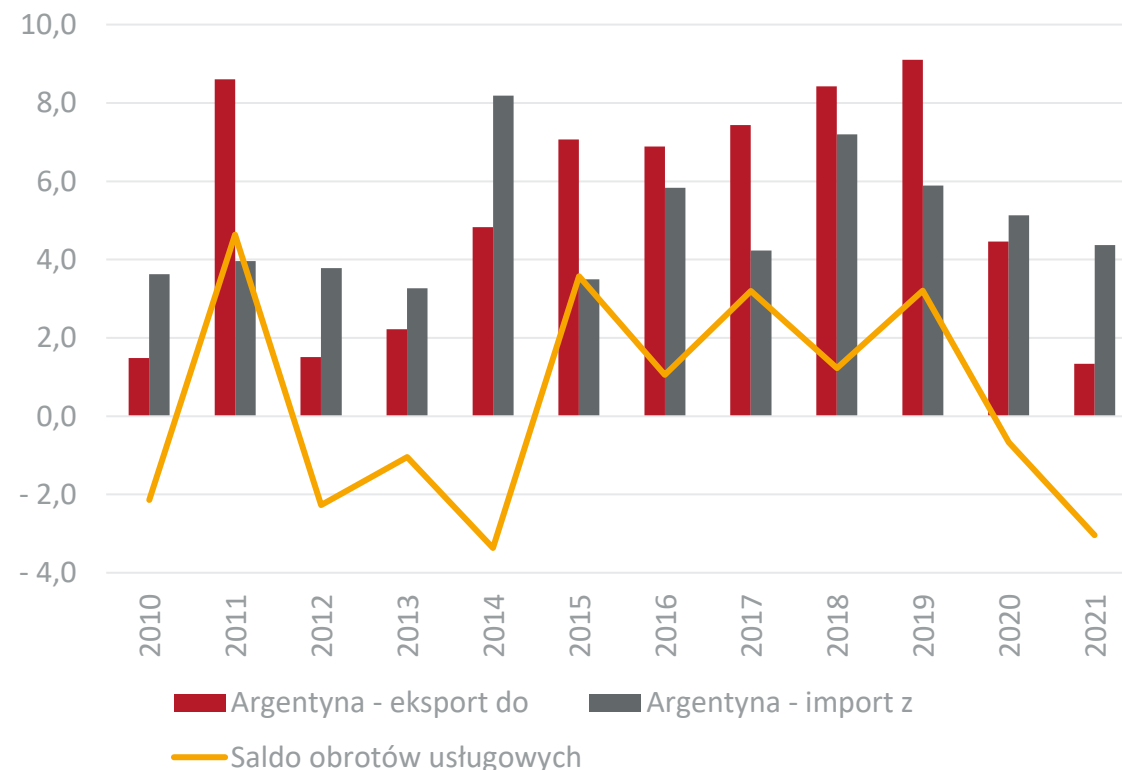

Dane w mln EUR, źródło: Główny Urząd Statystyczny



Obroty towarowe z Argentyną w 2022 r. w rozbiciu na sekcje towarowe

Udział Argentyny w eksporcie towarowym Polski

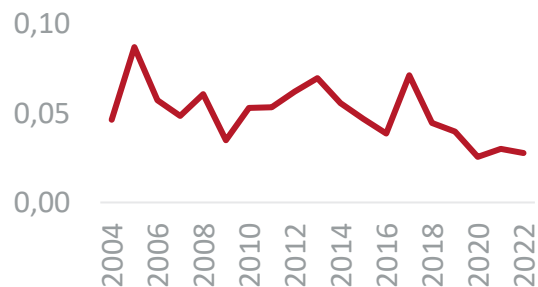

Udział Argentyny w imporcie towarowym Polski

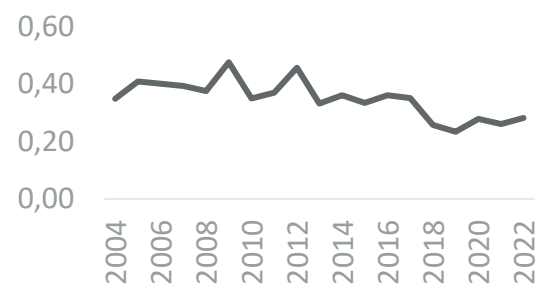

| Nr. sekcji | Nazwa sekcji | Eksport mln EUR | Dynamika eksportu (w %) | Import mln EUR | Dynamika importu (w %) |
|----------------------|---|-----------------|-------------------------|----------------|------------------------|
| I | Zwierzęta żywe i produkty pochodzenia zwierzęcego | 0,0 | 46,9 | 24,0 | 76,0 |
| II | Produkty pochodzenia roślinnego | 1,7 | 31,7 | 136,4 | 21,7 |
| III | Tłuszcze i oleje | 0,0 | – | 0,5 | 83,8 |
| IV | Artykuły spożywcze, napoje alkoholowe i bezalkoholowe, tytoń | 2,8 | 16,3 | 810,6 | 37,7 |
| V | Produkty mineralne | 0,4 | -73,2 | 2,0 | 405 217,9 |
| VI | Produkty przemysłu chemicznego | 8,2 | 3,0 | 1,8 | -5,2 |
| VII | Tworzywa sztuczne i artykuły z nich | 15,0 | 4,0 | 0,8 | 309,6 |
| VIII | Skóry i artykuły z nich | 0,0 | -51,4 | 0,1 | -88,8 |
| IX | Drewno i artykuły z drewna | 0,0 | 29,8 | 0,0 | -89,9 |
| X | Papier, tektura i artykuły z nich | 6,3 | 22,0 | 0,1 | -31,9 |
| XI | Materiały i artykuły włókiennicze | 0,4 | -0,8 | 9,8 | 72,9 |
| XII | Obuwie, nakrycia głowy, parasole, pióra, kwiaty sztuczne | 0,1 | 60,2 | 0,0 | 60,7 |
| XII | Materiały budowlane, wyroby ceramiczne, szkło | 1,6 | 14,2 | 0,0 | -83,4 |
| XIV | Perły, kamienie szlachetne, metale szlachetne | 0,0 | 10,4 | 0,0 | 399,5 |
| XV | Metale nieszlachetne i artykuły z nich | 7,5 | 146,2 | 2,3 | 45,9 |
| XVI | Maszyny i urządzenia mechaniczne, elektryczne oraz ich części | 32,1 | 58,2 | 2,1 | 9,3 |
| XVII | Pojazdy, samoloty, statki i inne środki transportu | 9,3 | -39,4 | 33,9 | 16,0 |
| XVIII | Przyrządy i aparatura | 4,4 | 4,2 | 0,1 | -37,1 |
| XIX | Broń i amunicja | 0,0 | 79,5 | 0,0 | 14 049,2 |
| XX | Artykuły przemysłowe różne | 5,4 | -38,4 | 0,0 | 373,4 |
| XXI | Dzieła sztuki, przedmioty kolekcjonerskie i antyki | 0,0 | 2 332,9 | 0,1 | 200,5 |
| Obroty ogółem | | 95,5 | 10,2 | 1 024,9 | 35,4 |



Obroty towarowe Polski z Argentyną w ujęciu miesięcznym

Eksport do Argentyny

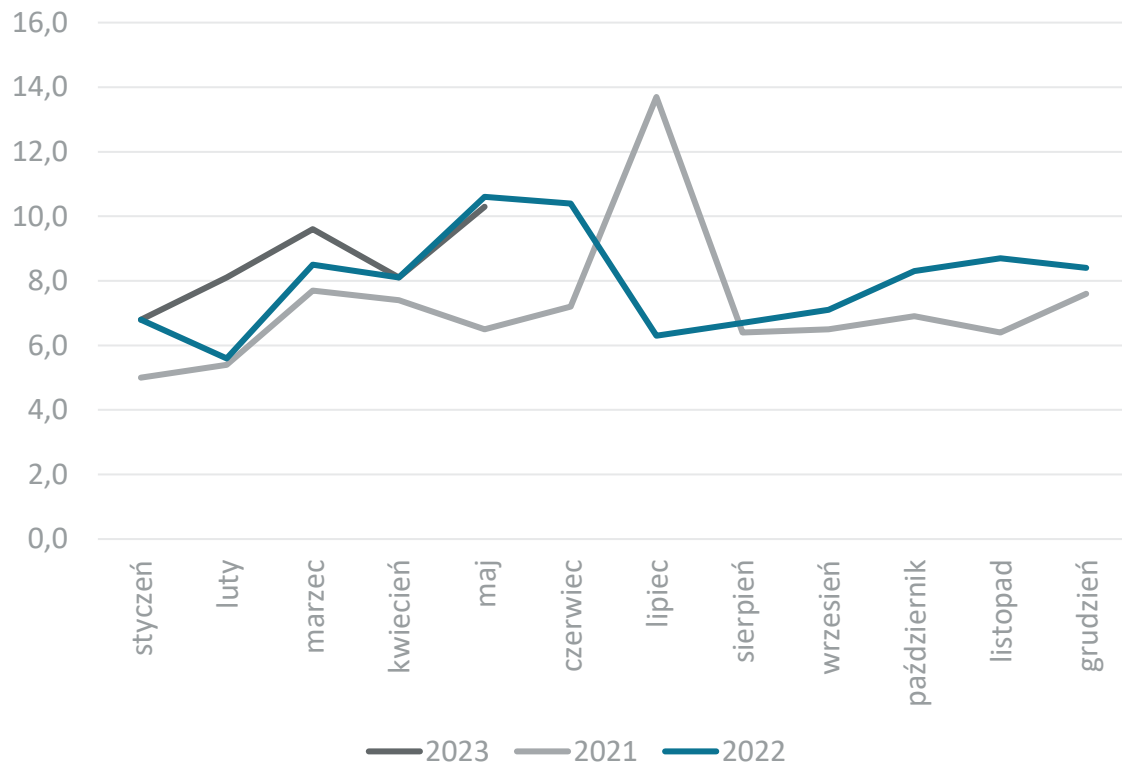

Import z Argentyny

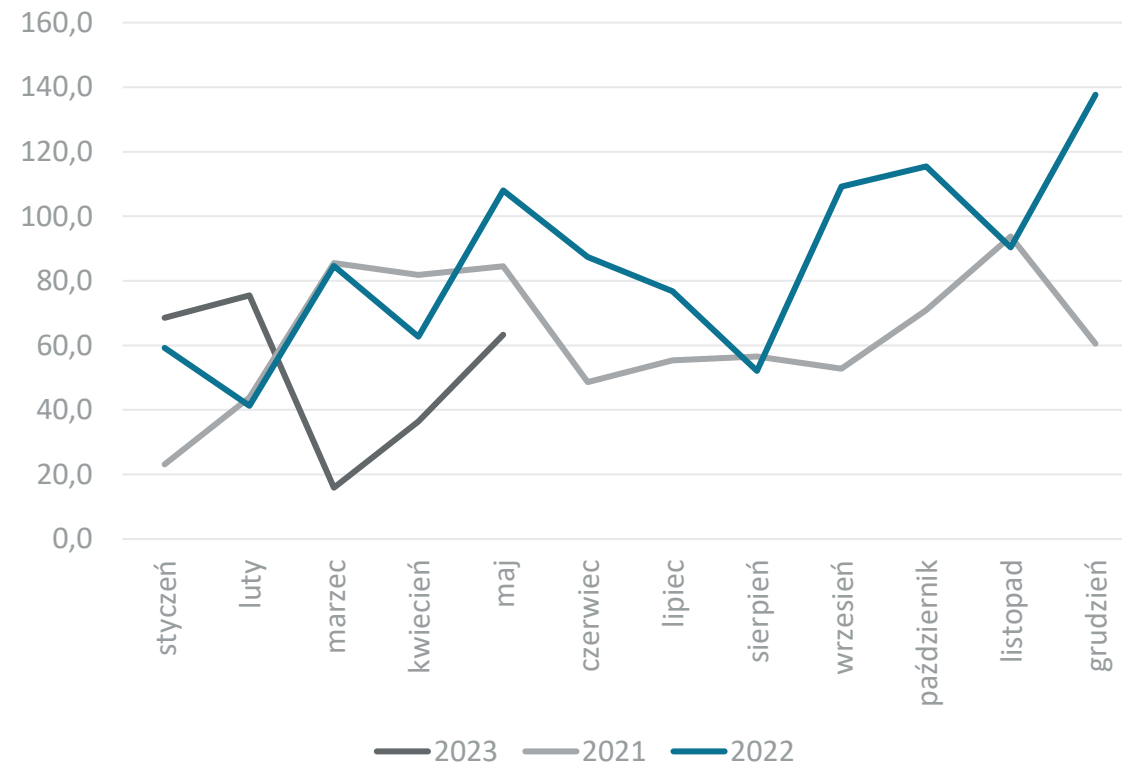

Dane w mln EUR, źródło: Główny Urząd Statystyczny



Obroty towarowe Polski z Australią

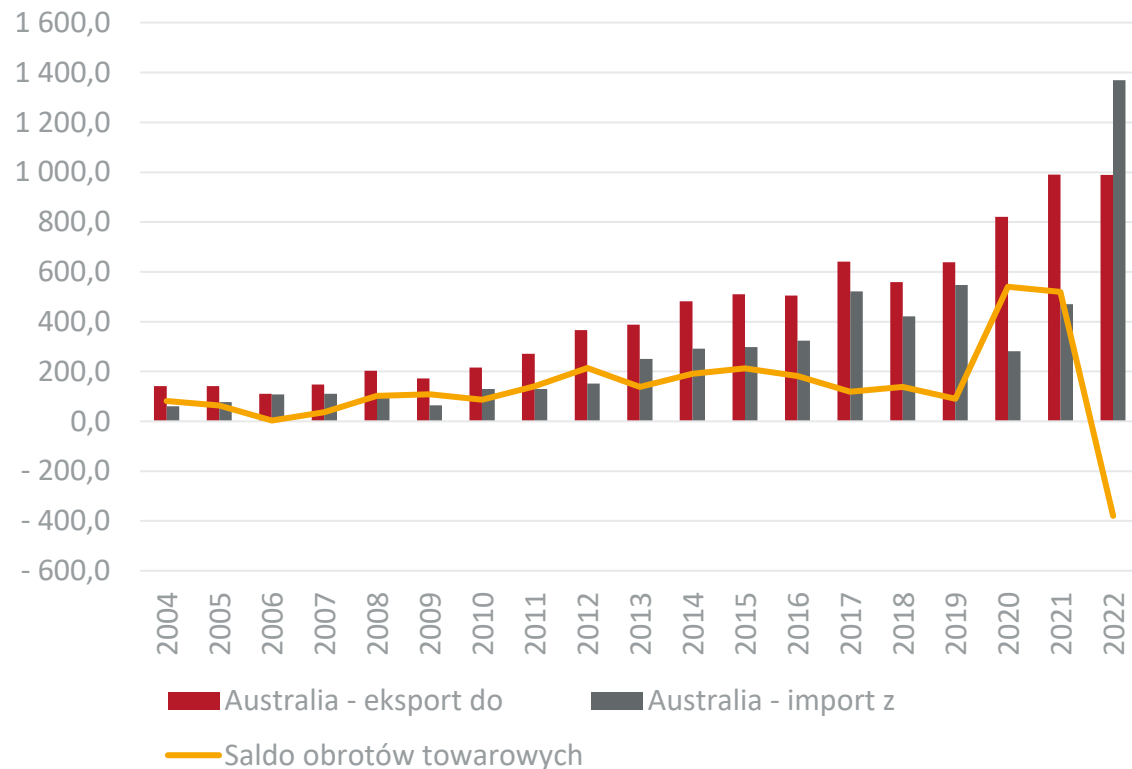

Obroty usługowe Polski z Australią



Dane w mln EUR, źródło: Główny Urząd Statystyczny



Obroty towarowe z Australią w 2022 r. w rozbiciu na sekcje towarowe

Udział Australii w eksporcie towarowym Polski

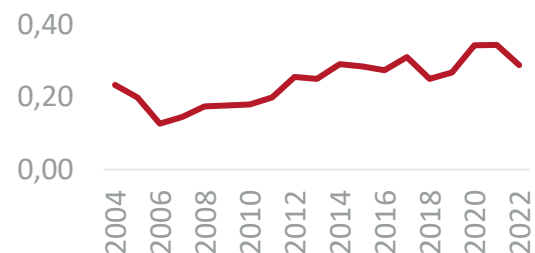

Udział Australii w imporcie towarowym Polski

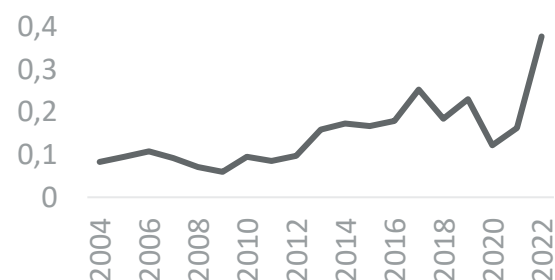

| Nr. sekcji | Nazwa sekcji | Ekspert mln EUR | Dynamika eksportu (w %) | Import mln EUR | Dynamika importu (w %) |
|----------------------|---|-----------------|-------------------------|----------------|------------------------|
| I | Zwierzęta żywe i produkty pochodzenia zwierzęcego | 20,9 | 49,1 | 2,6 | 17,9 |
| II | Produkty pochodzenia roślinnego | 28,1 | 9,0 | 118,9 | 512,2 |
| III | Tłuszcze i oleje | 0,3 | 143,0 | 0,1 | 433,2 |
| IV | Artykuły spożywcze, napoje alkoholowe i bezalkoholowe, tytoń | 78,7 | 21,8 | 7,3 | -5,8 |
| V | Produkty mineralne | 1,9 | -20,1 | 1 116,5 | 234,2 |
| VI | Produkty przemysłu chemicznego | 118,5 | -10,0 | 22,6 | 23,2 |
| VII | Tworzywa sztuczne i artykuły z nich | 35,9 | 21,6 | 2,1 | 38,7 |
| VIII | Skóry i artykuły z nich | 3,7 | 8,1 | 8,5 | -56,3 |
| IX | Drewno i artykuły z drewna | 27,1 | 31,5 | 0,2 | 14,3 |
| X | Papier, tektura i artykuły z nich | 6,6 | -19,4 | 0,9 | 412,4 |
| XI | Materiały i artykuły włókiennicze | 11,6 | 42,3 | 1,7 | 1,3 |
| XII | Obuwie, nakrycia głowy, parasole, pióra, kwiaty sztuczne | 4,3 | -34,0 | 1,6 | -10,5 |
| XII | Materiały budowlane, wyroby ceramiczne, szkło | 10,9 | -11,3 | 0,1 | -26,3 |
| XIV | Perły, kamienie szlachetne, metale szlachetne | 160,6 | -27,0 | 8,8 | 290,7 |
| XV | Metale nieszlachetne i artykuły z nich | 66,6 | -30,1 | 22,4 | 96,6 |
| XVI | Maszyny i urządzenia mechaniczne, elektryczne oraz ich części | 239,6 | 25,1 | 25,0 | 24,3 |
| XVII | Pojazdy, samoloty, statki i inne środki transportu | 94,2 | 10,9 | 4,7 | -28,8 |
| XVIII | Przyrządy i aparatura | 41,0 | 32,8 | 20,0 | 7,7 |
| XIX | Broń i amunicja | 0,0 | 107,9 | 0,0 | -2,8 |
| XX | Artykuły przemysłowe różne | 38,0 | -4,3 | 0,8 | 6,8 |
| XXI | Dzieła sztuki, przedmioty kolekcjonerskie i antyki | 0,9 | 139,3 | 4,7 | 29,5 |
| Obroty ogółem | | 989,4 | -0,1 | 1 369,3 | 191,4 |



Obroty towarowe Polski z Australią w ujęciu miesięcznym

Eksport do Australii

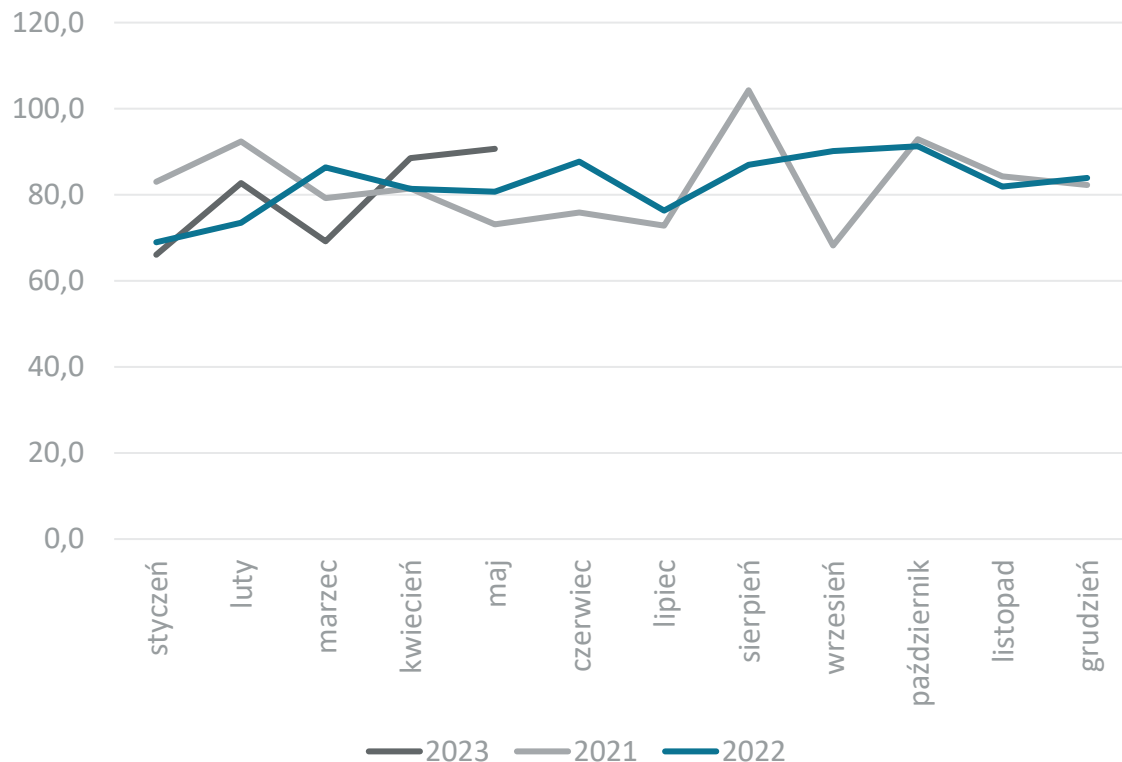

Import z Australii

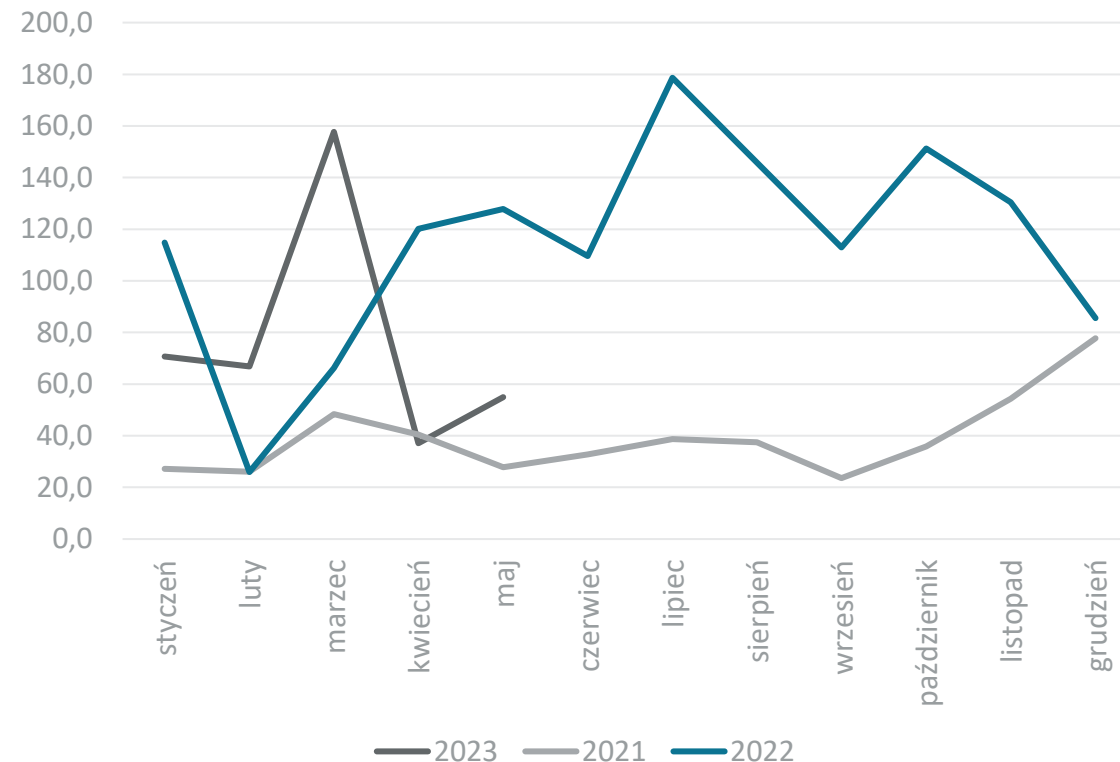

Dane w mln EUR, źródło: Główny Urząd Statystyczny



Obroty towarowe Polski z Azerbejdżanem

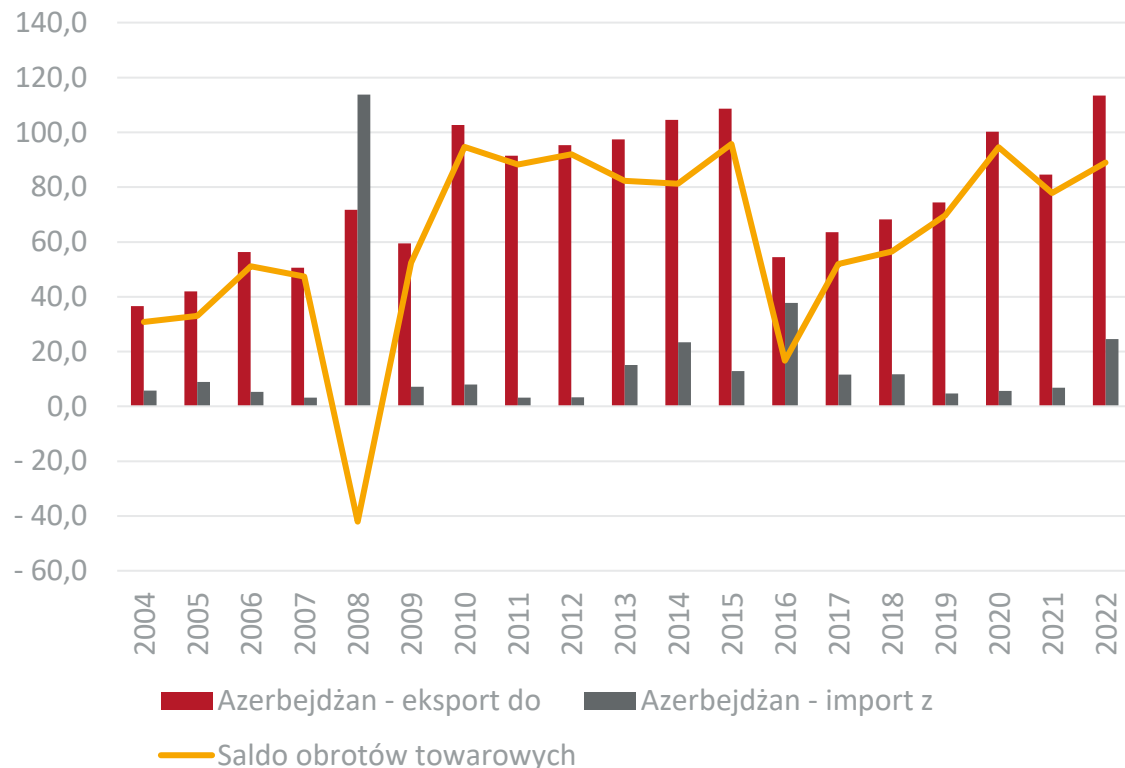

Obroty usługowe Polski z Azerbejdżanem

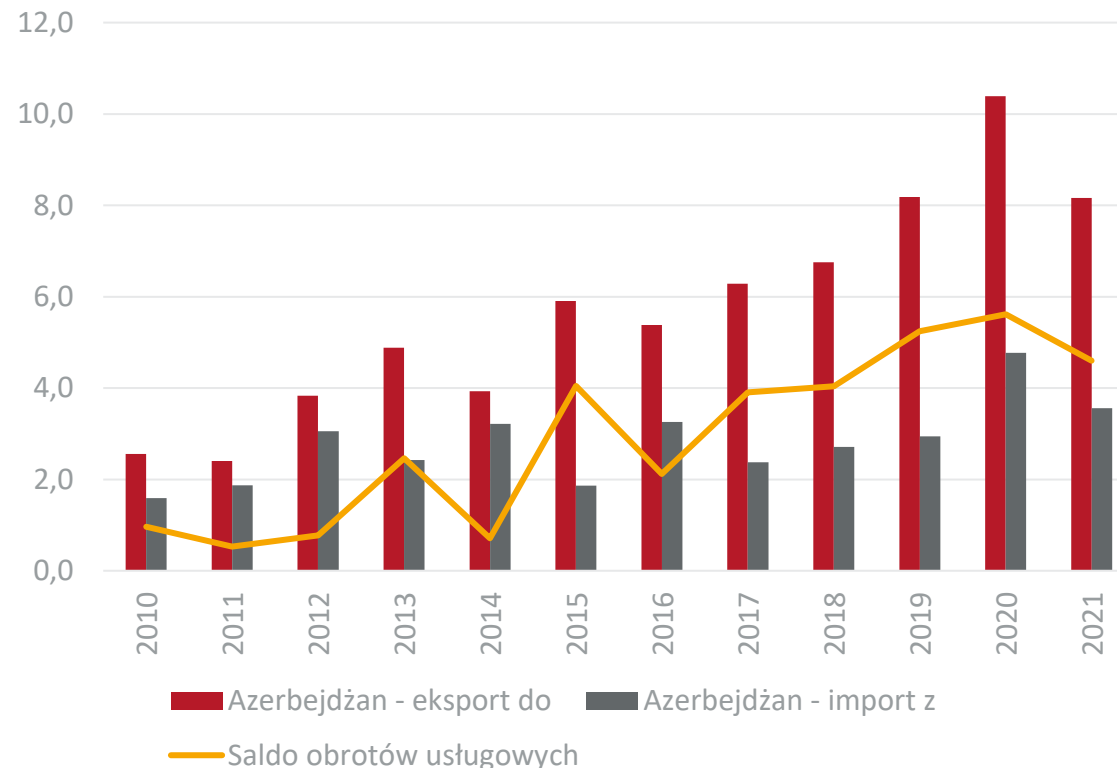

Dane w mln EUR, źródło: Główny Urząd Statystyczny



Obroty towarowe z Azerbejdżanem w 2022 r. w rozbiciu na sekcje towarowe

Udział Azerbejdżanu w eksporcie towarowym Polski

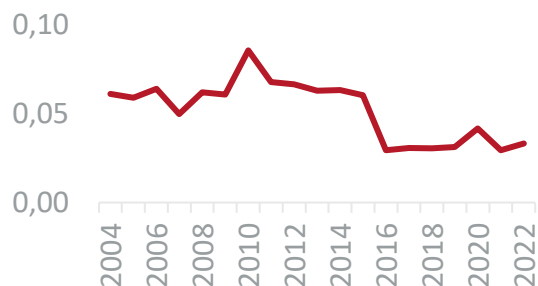

Udział Azerbejdżanu w imporcie towarowym Polski

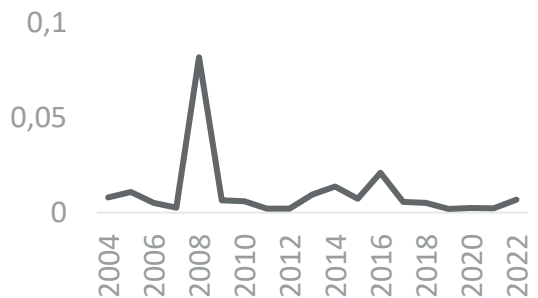

| Nr. sekcji | Nazwa sekcji | Eksport mln EUR | Dynamika eksportu (w %) | Import mln EUR | Dynamika importu (w %) |
|----------------------|---|-----------------|-------------------------|----------------|------------------------|
| I | Zwierzęta żywe i produkty pochodzenia zwierzęcego | 1,7 | -54,5 | 0,1 | 798,4 |
| II | Produkty pochodzenia roślinnego | 1,0 | 75,6 | 2,2 | 79,7 |
| III | Tłuszcze i oleje | 0,0 | -61,4 | – | – |
| IV | Artykuły spożywcze, napoje alkoholowe i bezalkoholowe, tytoń | 14,5 | 91,7 | 0,5 | 7,6 |
| V | Produkty mineralne | 1,4 | 14,3 | 1,1 | -23,3 |
| VI | Produkty przemysłu chemicznego | 12,4 | -4,2 | 15,2 | 5 278,8 |
| VII | Tworzywa sztuczne i artykuły z nich | 5,9 | 13,7 | 0,3 | -79,9 |
| VIII | Skóry i artykuły z nich | 0,3 | 36,6 | 0,0 | 360,0 |
| IX | Drewno i artykuły z drewna | 1,2 | -13,6 | 0,0 | – |
| X | Papier, tektura i artykuły z nich | 1,8 | 709,0 | 0,0 | 194,3 |
| XI | Materiały i artykuły włókiennicze | 3,0 | 101,5 | 0,0 | -95,1 |
| XII | Obuwie, nakrycia głowy, parasole, pióra, kwiaty sztuczne | 0,2 | 167,2 | – | – |
| XII | Materiały budowlane, wyroby ceramiczne, szkło | 1,8 | 26,8 | 2,2 | 378,6 |
| XIV | Perły, kamienie szlachetne, metale szlachetne | 0,0 | 30,4 | – | – |
| XV | Metale nieszlachetne i artykuły z nich | 8,8 | 25,8 | 3,0 | 476,1 |
| XVI | Maszyny i urządzenia mechaniczne, elektryczne oraz ich części | 29,8 | 28,5 | 0,1 | 655,3 |
| XVII | Pojazdy, samoloty, statki i inne środki transportu | 20,1 | 112,8 | 0,0 | 140,5 |
| XVIII | Przyrządy i aparatura | 1,1 | -46,0 | 0,0 | -99,4 |
| XIX | Broń i amunicja | – | – | – | – |
| XX | Artykuły przemysłowe różne | 8,6 | 21,5 | 0,0 | 2,8 |
| XXI | Dzieła sztuki, przedmioty kolekcjonerskie i antyki | 0,0 | -94,2 | 0,0 | 98,2 |
| Obroty ogółem | | 113,5 | 34,1 | 24,6 | 263,0 |



Obroty towarowe Polski z Azerbejdżanem w ujęciu miesięcznym

Eksport do Azerbejdżanu

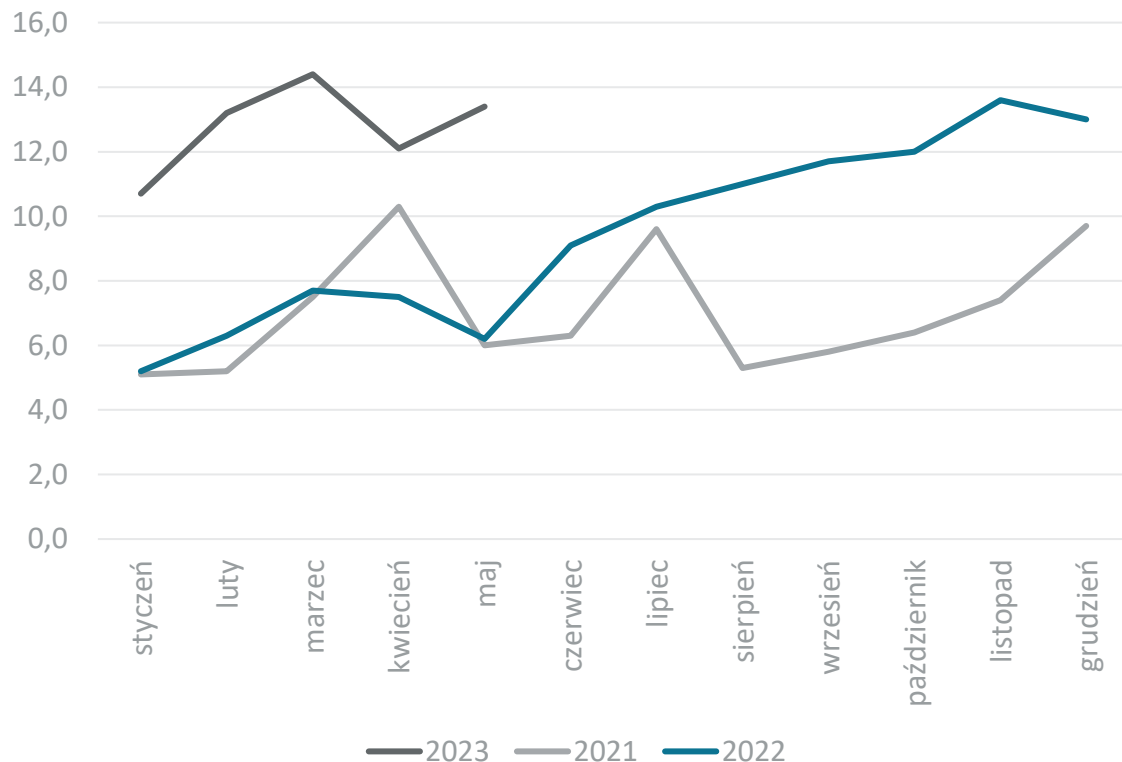

Import z Azerbejdżanu

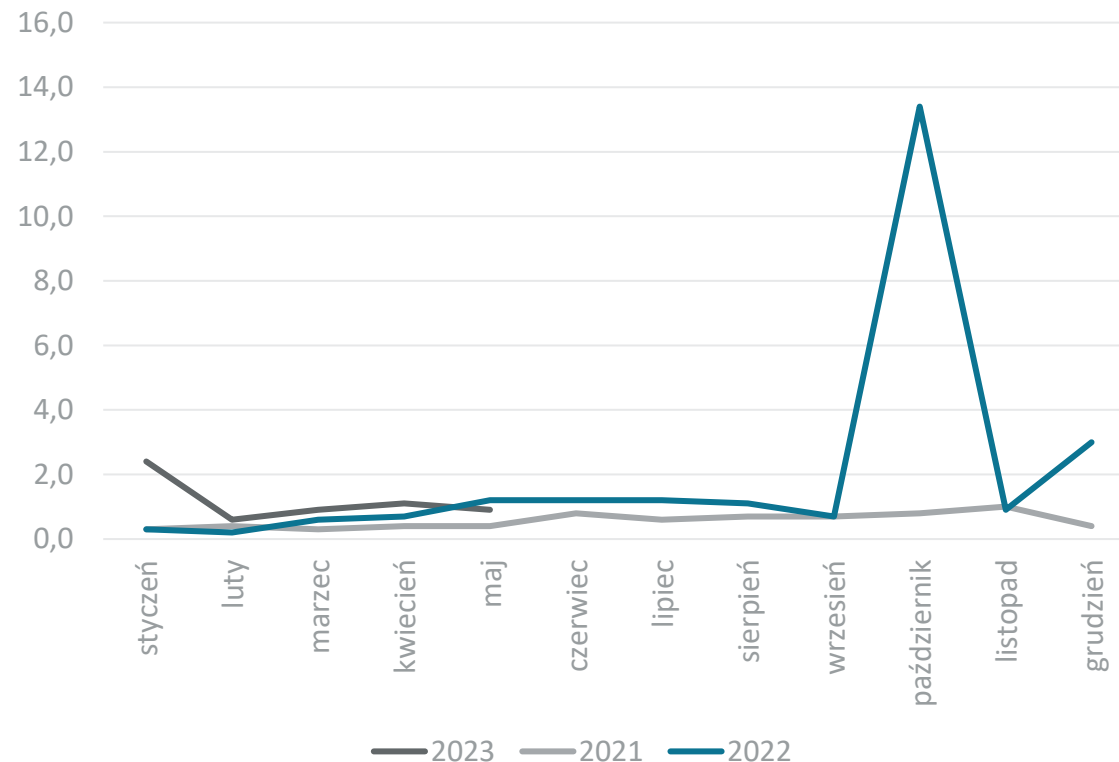

Dane w mln EUR, źródło: Główny Urząd Statystyczny



Obroty towarowe Polski z Białorusią

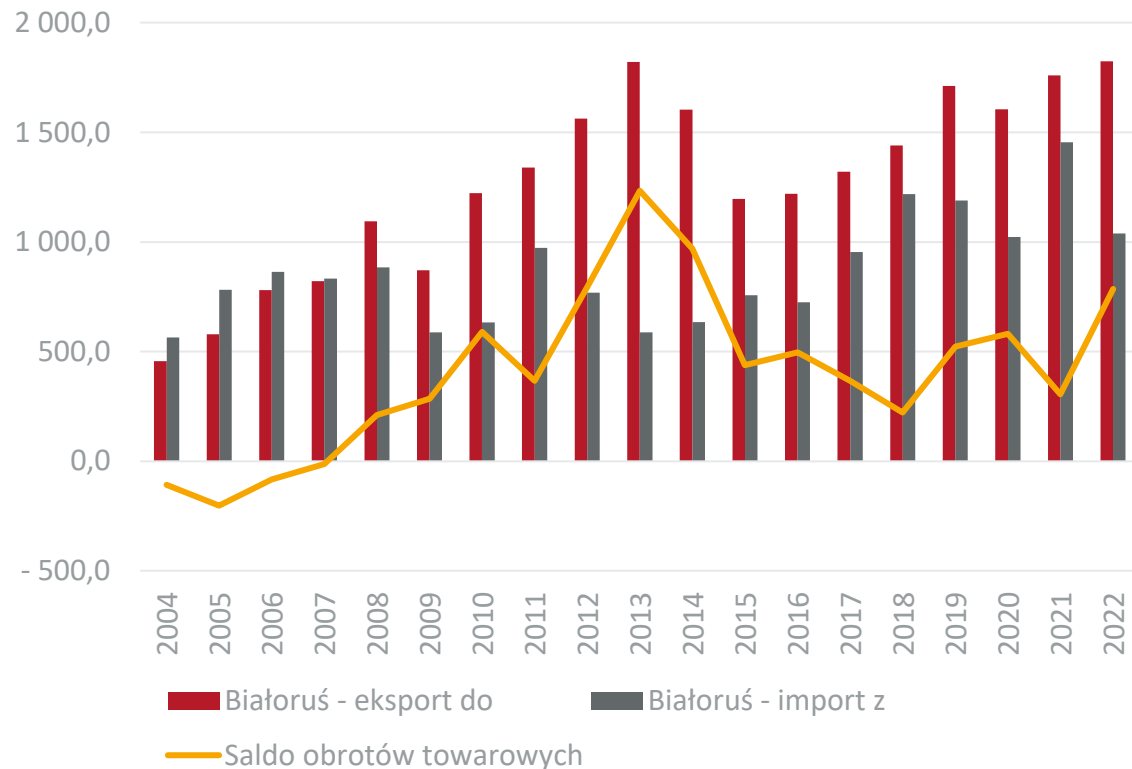

Obroty usługowe Polski z Białorusią

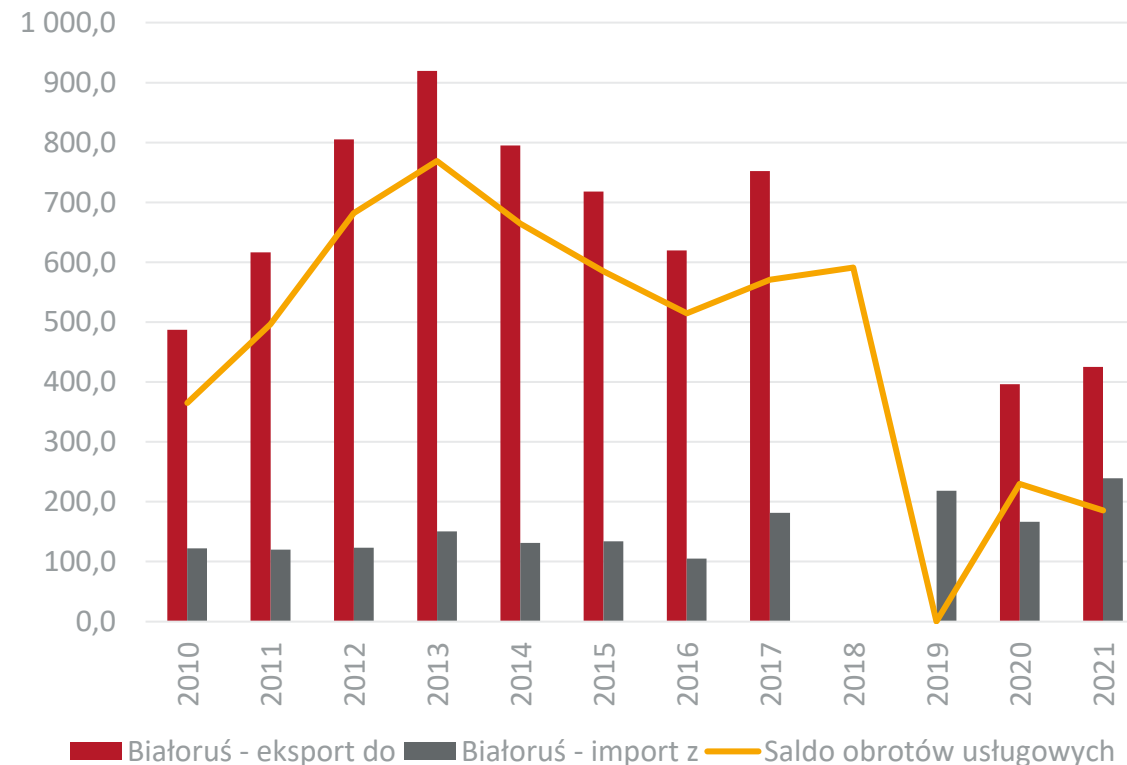

Dane w mln EUR, źródło: Główny Urząd Statystyczny



Obroty towarowe z Białorusią w 2022 r. w rozbiciu na sekcje towarowe

Udział Białorusi w eksporcie towarowym Polski

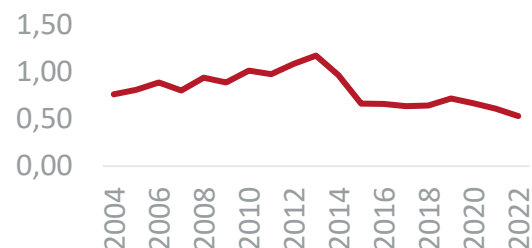

Udział Białorusi w imporcie towarowym Polski

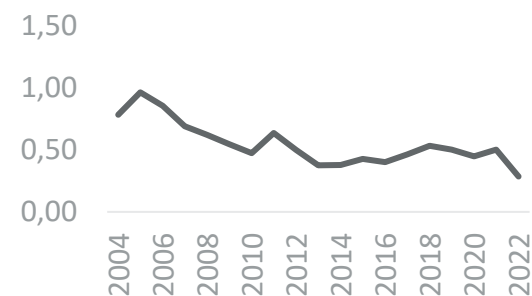

| Nr. sekcji | Nazwa sekcji | Ekspert mln EUR | Dynamika eksportu (w %) | Import mln EUR | Dynamika importu (w %) |
|----------------------|---|-----------------|-------------------------|----------------|------------------------|
| I | Zwierzęta żywe i produkty pochodzenia zwierzęcego | 15,9 | -32,9 | 4,0 | 57,0 |
| II | Produkty pochodzenia roślinnego | 149,4 | -9,6 | 23,7 | 12,5 |
| III | Tłuszcze i oleje | 1,5 | 221,0 | 127,1 | 134,7 |
| IV | Artykuły spożywcze, napoje alkoholowe i bezalkoholowe, tytoń | 49,3 | -16,4 | 20,6 | -30,5 |
| V | Produkty mineralne | 18,9 | 34,1 | 44,9 | -72,6 |
| VI | Produkty przemysłu chemicznego | 288,5 | 58,1 | 151,8 | -21,4 |
| VII | Tworzywa sztuczne i artykuły z nich | 232,9 | 26,9 | 65,3 | 9,6 |
| VIII | Skóry i artykuły z nich | 5,8 | 5,9 | 4,6 | -11,8 |
| IX | Drewno i artykuły z drewna | 11,6 | -49,6 | 197,5 | -44,3 |
| X | Papier, tektura i artykuły z nich | 101,6 | 28,4 | 33,3 | 45,7 |
| XI | Materiały i artykuły włókiennicze | 85,2 | 10,1 | 22,6 | -12,9 |
| XII | Obuwie, nakrycia głowy, parasole, pióra, kwiaty sztuczne | 12,3 | 30,8 | 0,2 | -51,3 |
| XII | Materiały budowlane, wyroby ceramiczne, szkło | 37,3 | 1,9 | 55,5 | 5,1 |
| XIV | Perły, kamienie szlachetne, metale szlachetne | 0,2 | -29,8 | 0,0 | -68,8 |
| XV | Metale nieszlachetne i artykuły z nich | 119,1 | -25,8 | 118,5 | -51,9 |
| XVI | Maszyny i urządzenia mechaniczne, elektryczne oraz ich części | 266,3 | -38,3 | 31,0 | -12,4 |
| XVII | Pojazdy, samoloty, statki i inne środki transportu | 361,8 | 57,1 | 35,6 | -53,3 |
| XVIII | Przyrządy i aparatura | 25,8 | -12,9 | 2,6 | -10,7 |
| XIX | Broń i amunicja | 0,0 | -65,9 | - | - |
| XX | Artykuły przemysłowe różne | 40,5 | -15,8 | 99,6 | -8,1 |
| XXI | Dzieła sztuki, przedmioty kolekcjonerskie i antyki | 0,0 | -74,4 | 0,3 | 5,7 |
| Obroty ogółem | | 1 823,9 | 3,6 | 1 038,8 | -28,6 |



Obroty towarowe Polski z Białorusią w ujęciu miesięcznym

Eksport do Białorusi

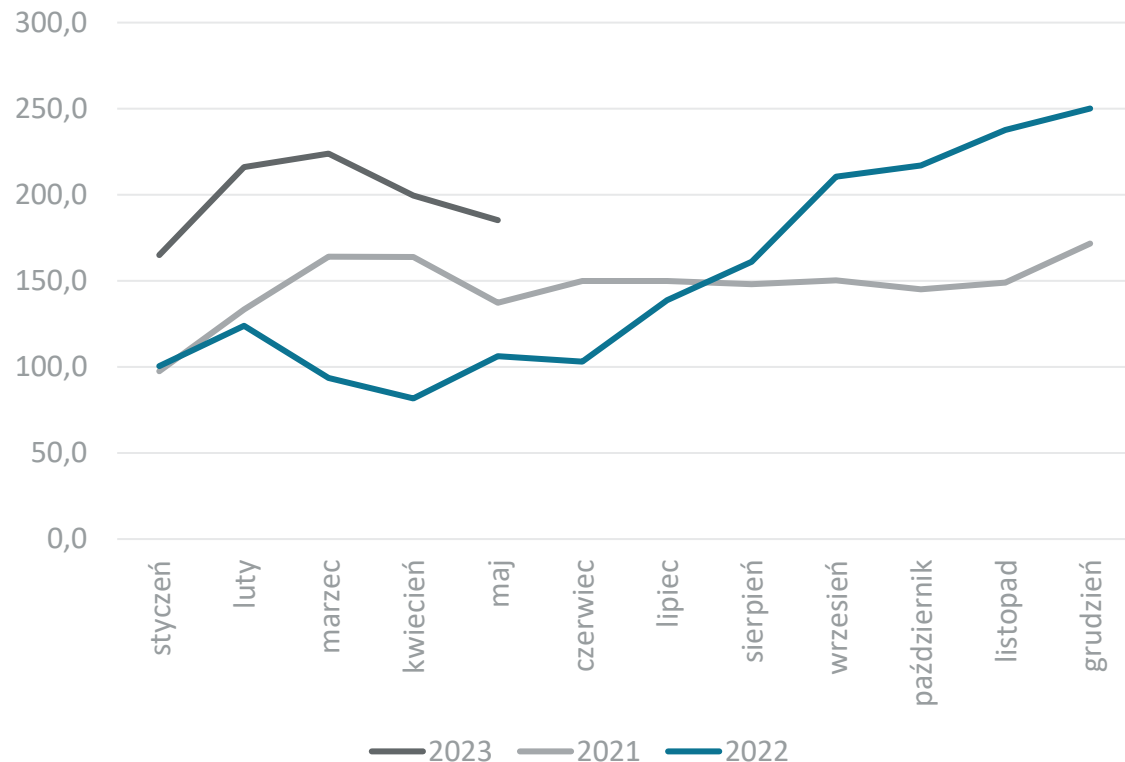

Import z Białorusi

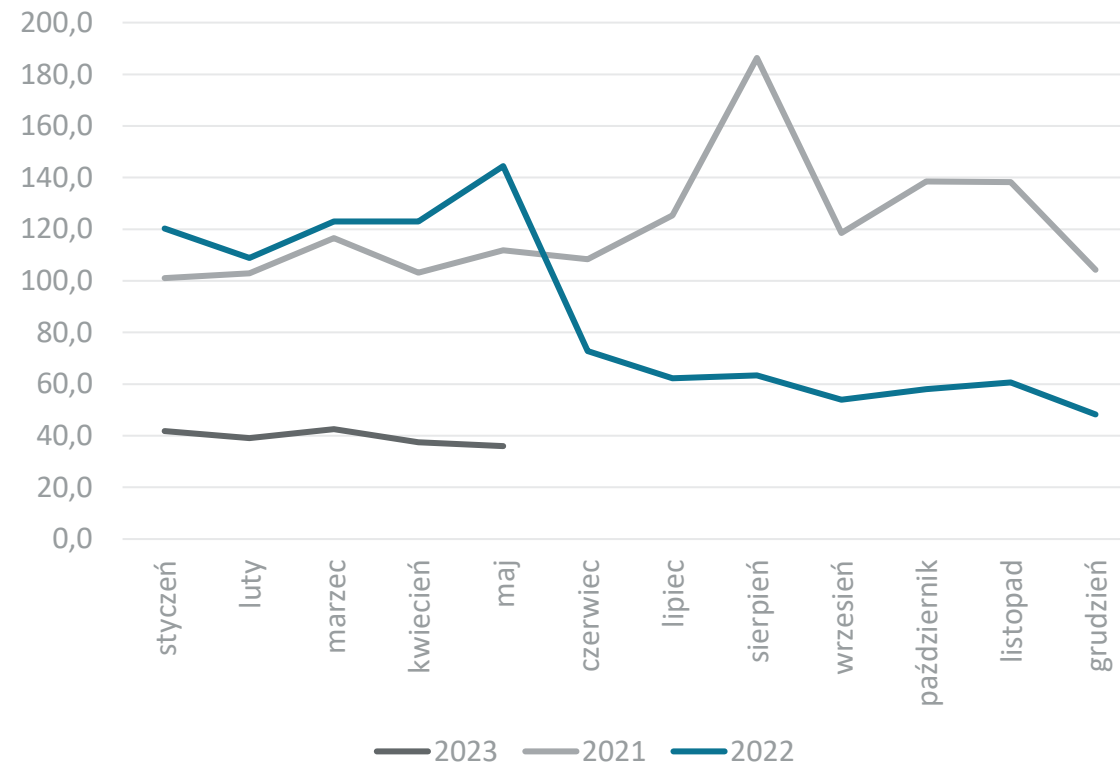

Dane w mln EUR, źródło: Główny Urząd Statystyczny



Obroty towarowe Polski z Brazylią

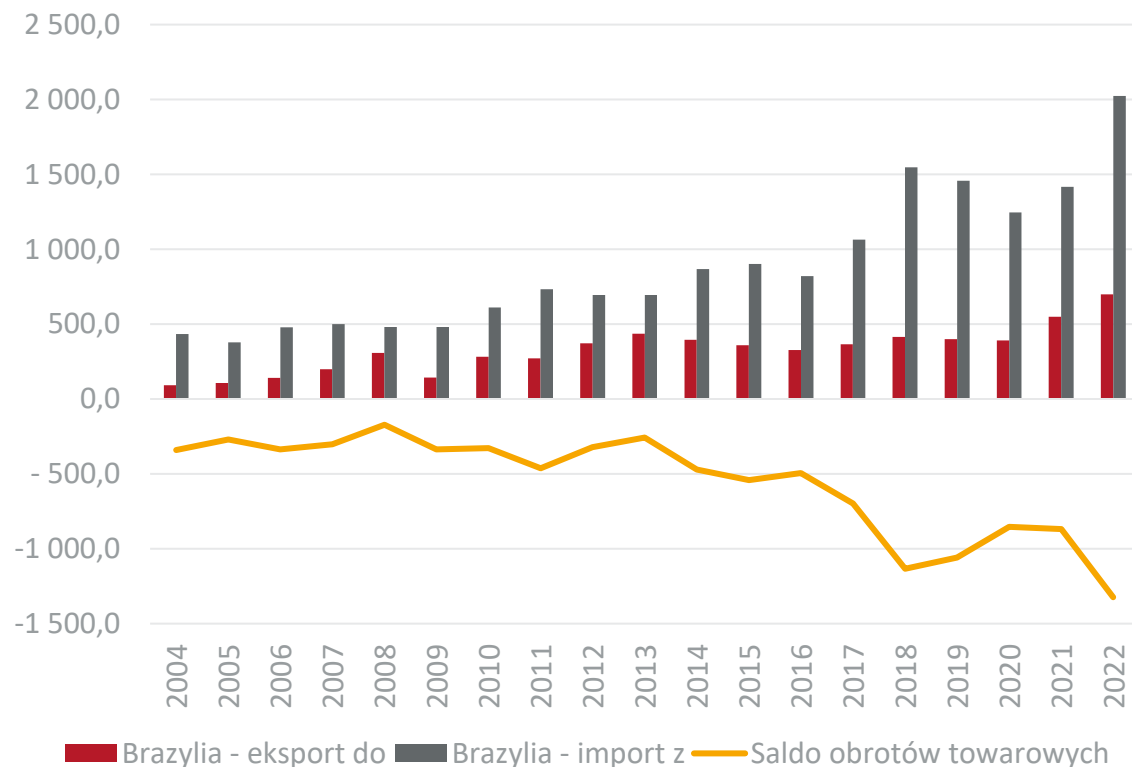

Obroty usługowe Polski z Brazylią

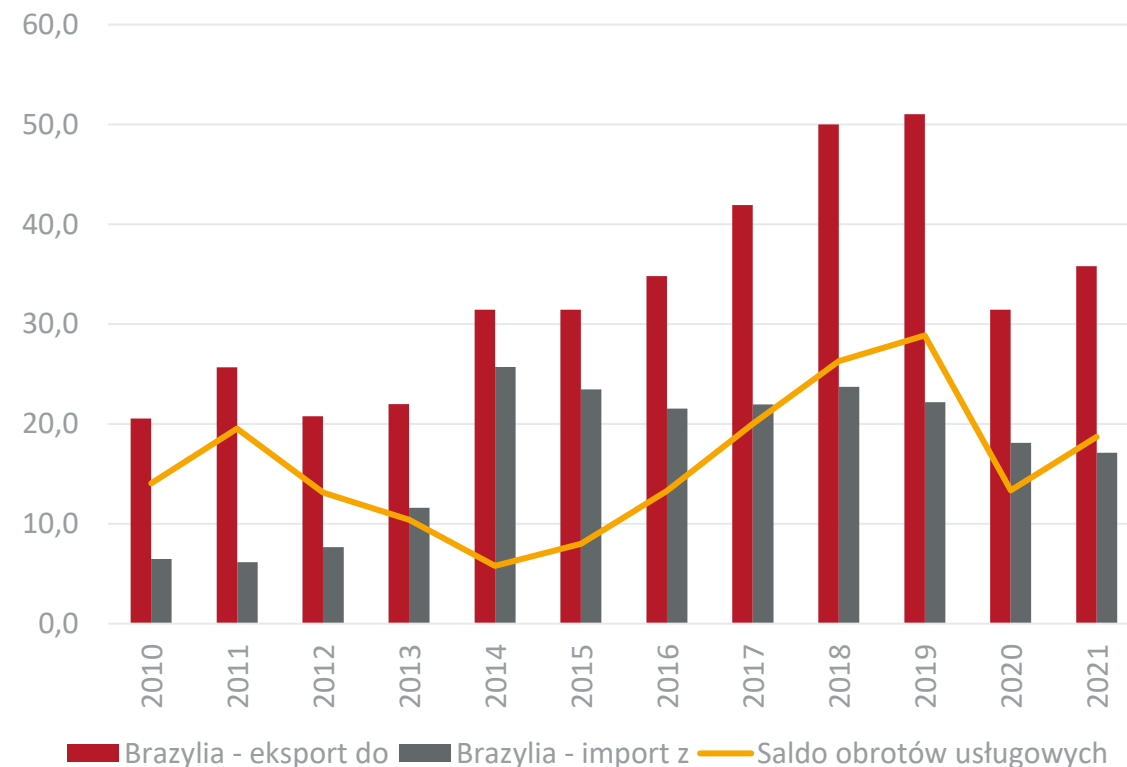

Dane w mln EUR, źródło: Główny Urząd Statystyczny



Obroty towarowe z Brazylią w 2022 r. w rozbiciu na sekcje towarowe

Udział Brazylii w eksporcie towarowym Polski

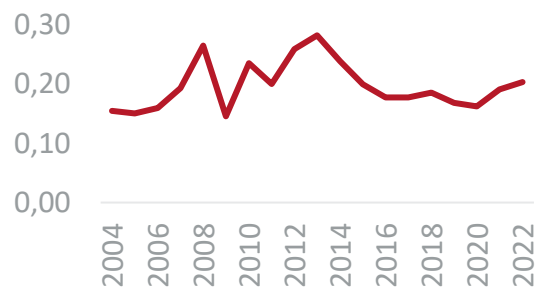

Udział Brazylii w imporcie towarowym Polski

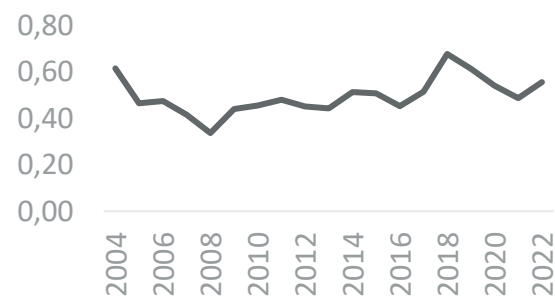

| Nr. sekcji | Nazwa sekcji | Ekspert mln EUR | Dynamika eksportu (w %) | Import mln EUR | Dynamika importu (w %) |
|----------------------|---|-----------------|-------------------------|----------------|------------------------|
| I | Zwierzęta żywe i produkty pochodzenia zwierzęcego | 0,0 | -43,5 | 9,7 | 115,1 |
| II | Produkty pochodzenia roślinnego | 21,8 | 44,6 | 136,7 | 41,7 |
| III | Tłuszcze i oleje | 0,0 | 3 945,7 | 0,3 | -30,8 |
| IV | Artykuły spożywcze, napoje alkoholowe i bezalkoholowe, tytoń | 20,8 | 20,7 | 549,7 | 14,7 |
| V | Produkty mineralne | 22,6 | 7,0 | 408,6 | 40,3 |
| VI | Produkty przemysłu chemicznego | 97,5 | 1,8 | 78,9 | 0,4 |
| VII | Tworzywa sztuczne i artykuły z nich | 103,5 | 26,3 | 23,1 | -5,0 |
| VIII | Skóry i artykuły z nich | 0,3 | 59,4 | 15,3 | -9,6 |
| IX | Drewno i artykuły z drewna | 3,2 | -62,5 | 3,1 | 110,5 |
| X | Papier, tektura i artykuły z nich | 8,5 | -47,1 | 171,3 | 160,1 |
| XI | Materiały i artykuły włókiennicze | 4,9 | 29,8 | 1,8 | 19,5 |
| XII | Obuwie, nakrycia głowy, parasole, pióra, kwiaty sztuczne | 0,7 | 191,6 | 16,2 | 27,5 |
| XII | Materiały budowlane, wyroby ceramiczne, szkło | 15,8 | 44,2 | 7,0 | 45,2 |
| XIV | Perły, kamienie szlachetne, metale szlachetne | 0,1 | 80,4 | 6,1 | -13,4 |
| XV | Metale nieszlachetne i artykuły z nich | 42,5 | 12,1 | 95,3 | 75,0 |
| XVI | Maszyny i urządzenia mechaniczne, elektryczne oraz ich części | 239,0 | 46,7 | 54,8 | -3,5 |
| XVII | Pojazdy, samoloty, statki i inne środki transportu | 79,2 | 68,1 | 433,2 | 102,7 |
| XVIII | Przyrządy i aparatura | 20,4 | 49,9 | 9,4 | 62,6 |
| XIX | Broń i amunicja | - | - | 1,8 | 266,5 |
| XX | Artykuły przemysłowe różne | 16,6 | 0,8 | 0,7 | -25,8 |
| XXI | Dzieła sztuki, przedmioty kolekcjonerskie i antyki | 0,3 | 132,6 | 0,0 | -72,1 |
| Obroty ogółem | | 697,7 | 27,1 | 2 023,2 | 42,7 |



Obroty towarowe Polski z Brazylią w ujęciu miesięcznym

Eksport do Brazylii

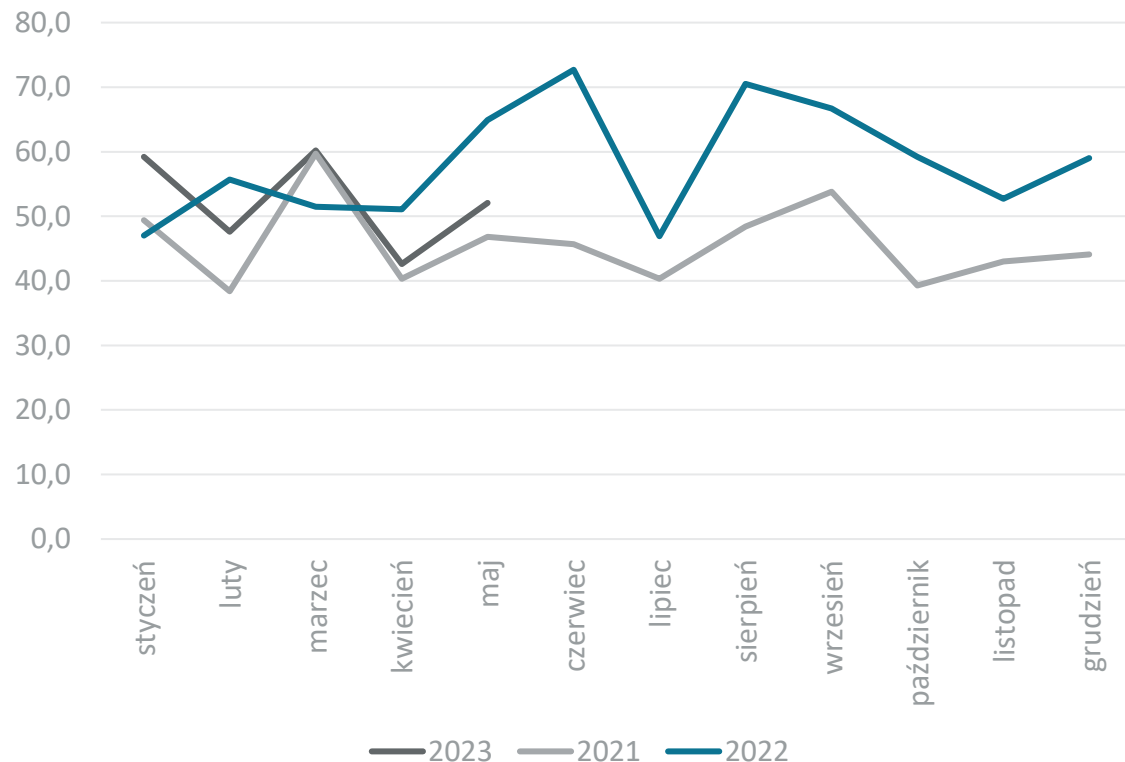

Import z Brazylii

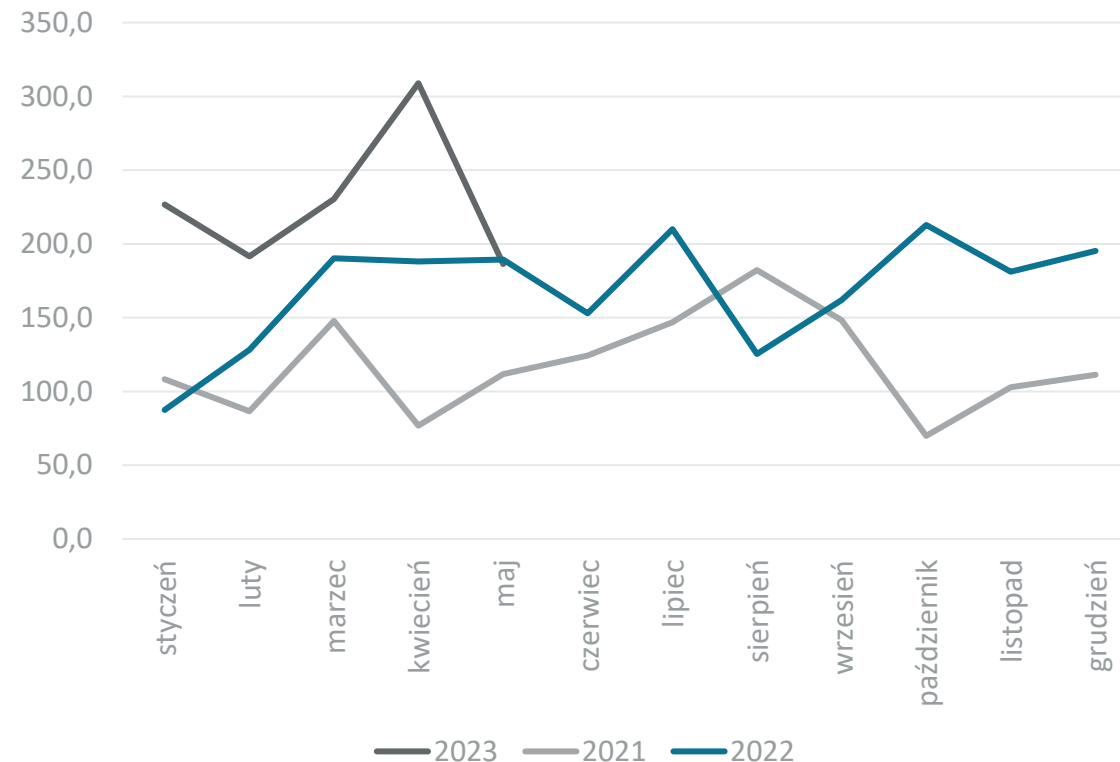

Dane w mln EUR, źródło: Główny Urząd Statystyczny



Obroty towarowe Polski z Chile

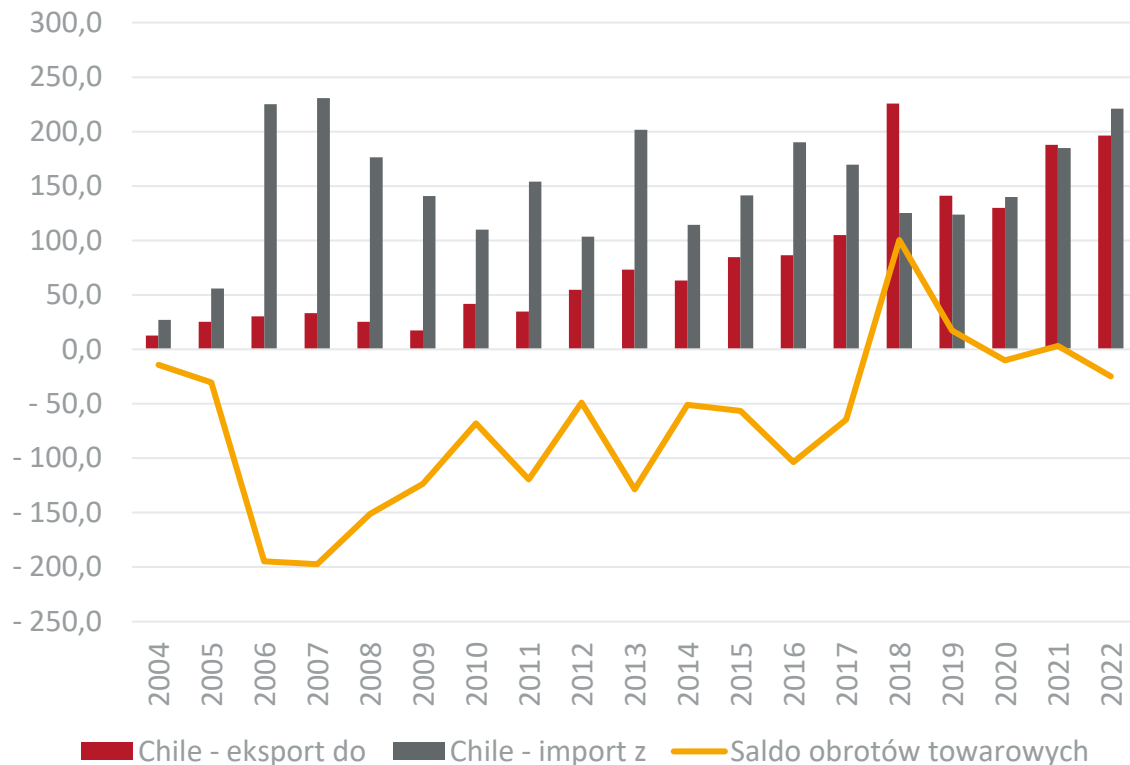

Obroty usługowe Polski z Chile

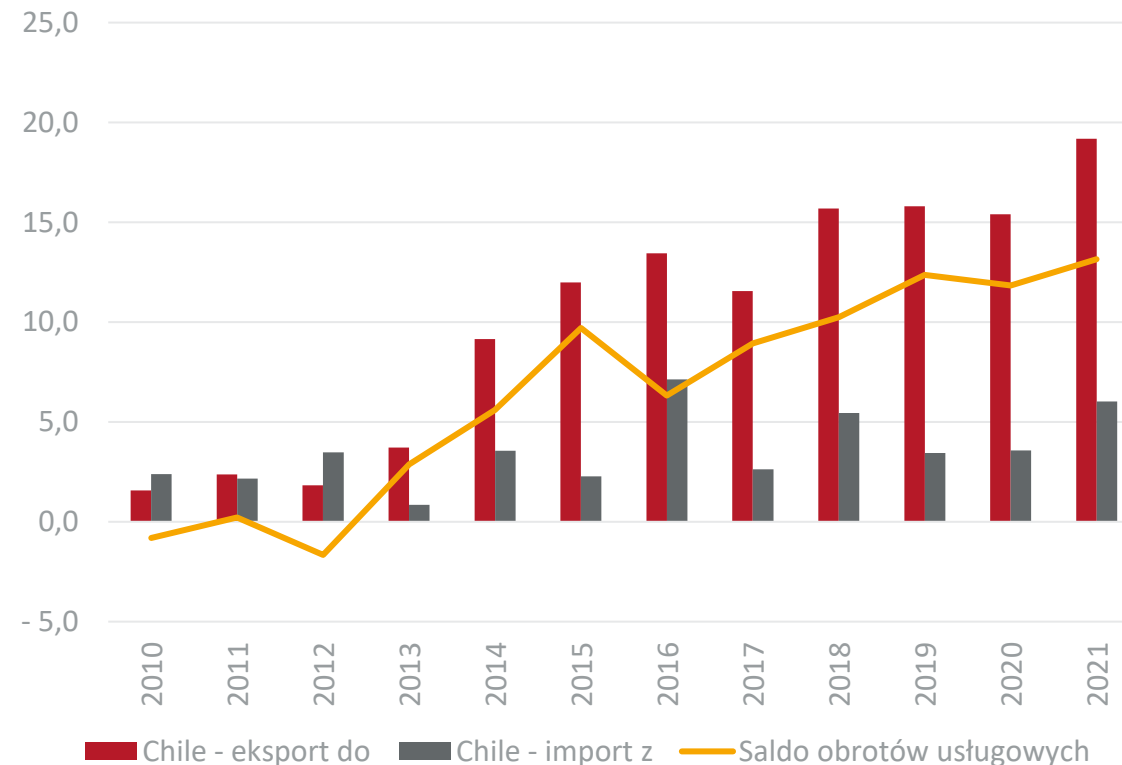

Dane w mln EUR, źródło: Główny Urząd Statystyczny



Obroty towarowe z Chile w 2022 r. w rozbiciu na sekcje towarowe

Udział Chile w eksporcie towarowym Polski

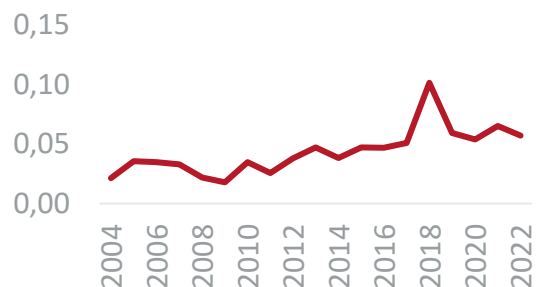

Udział Chile w imporcie towarowym Polski

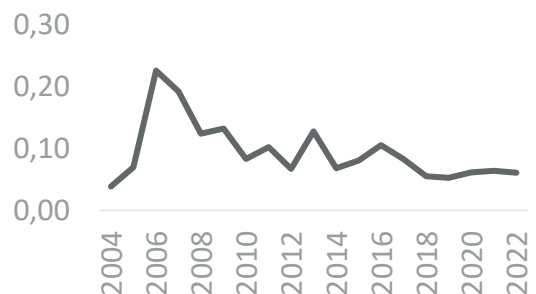

| Nr. sekcji | Nazwa sekcji | Ekspert mln EUR | Dynamika eksportu (w %) | Import mln EUR | Dynamika importu (w %) |
|----------------------|---|-----------------|-------------------------|----------------|------------------------|
| I | Zwierzęta żywe i produkty pochodzenia zwierzęcego | 7,5 | -32,9 | 41,3 | 66,8 |
| II | Produkty pochodzenia roślinnego | 7,9 | -17,9 | 66,1 | 1,9 |
| III | Tłuszcze i oleje | – | – | 0,2 | -30,5 |
| IV | Artykuły spożywcze, napoje alkoholowe i bezalkoholowe, tytoń | 51,0 | 11,5 | 23,3 | 17,6 |
| V | Produkty mineralne | 0,2 | 392,3 | 5,3 | -79,4 |
| VI | Produkty przemysłu chemicznego | 12,9 | 4,8 | 13,2 | 38,2 |
| VII | Tworzywa sztuczne i artykuły z nich | 13,8 | 13,2 | 0,0 | -49,1 |
| VIII | Skóry i artykuły z nich | 0,2 | -49,6 | 0,0 | 605,1 |
| IX | Drewno i artykuły z drewna | 0,6 | 29,8 | 0,1 | 136,6 |
| X | Papier, tektura i artykuły z nich | 9,3 | 27,4 | 1,5 | -22,9 |
| XI | Materiały i artykuły włókiennicze | 8,4 | -9,7 | 0,1 | 83,0 |
| XII | Obuwie, nakrycia głowy, parasole, pióra, kwiaty sztuczne | 0,4 | -38,5 | 0,0 | 2 590,9 |
| XII | Materiały budowlane, wyroby ceramiczne, szkło | 4,8 | -7,0 | 0,0 | 593,7 |
| XIV | Perły, kamienie szlachetne, metale szlachetne | 0,1 | -47,3 | 0,0 | 136,9 |
| XV | Metale nieszlachetne i artykuły z nich | 10,4 | 61,4 | 68,0 | 89,7 |
| XVI | Maszyny i urządzenia mechaniczne, elektryczne oraz ich części | 43,8 | 3,6 | 1,5 | -4,8 |
| XVII | Pojazdy, samoloty, statki i inne środki transportu | 14,8 | -12,2 | 0,2 | 111 900,5 |
| XVIII | Przyrządy i aparatura | 4,8 | 14,8 | 0,0 | -76,5 |
| XIX | Broń i amunicja | 0,0 | 7,5 | – | – |
| XX | Artykuły przemysłowe różne | 5,3 | 62,3 | 0,0 | 212,5 |
| XXI | Dzieła sztuki, przedmioty kolekcjonerskie i antyki | 0,0 | -83,4 | 0,0 | 282,8 |
| Obroty ogółem | | 196,3 | 4,5 | 221,1 | 19,6 |



Obroty towarowe Polski z Chile w ujęciu miesięcznym

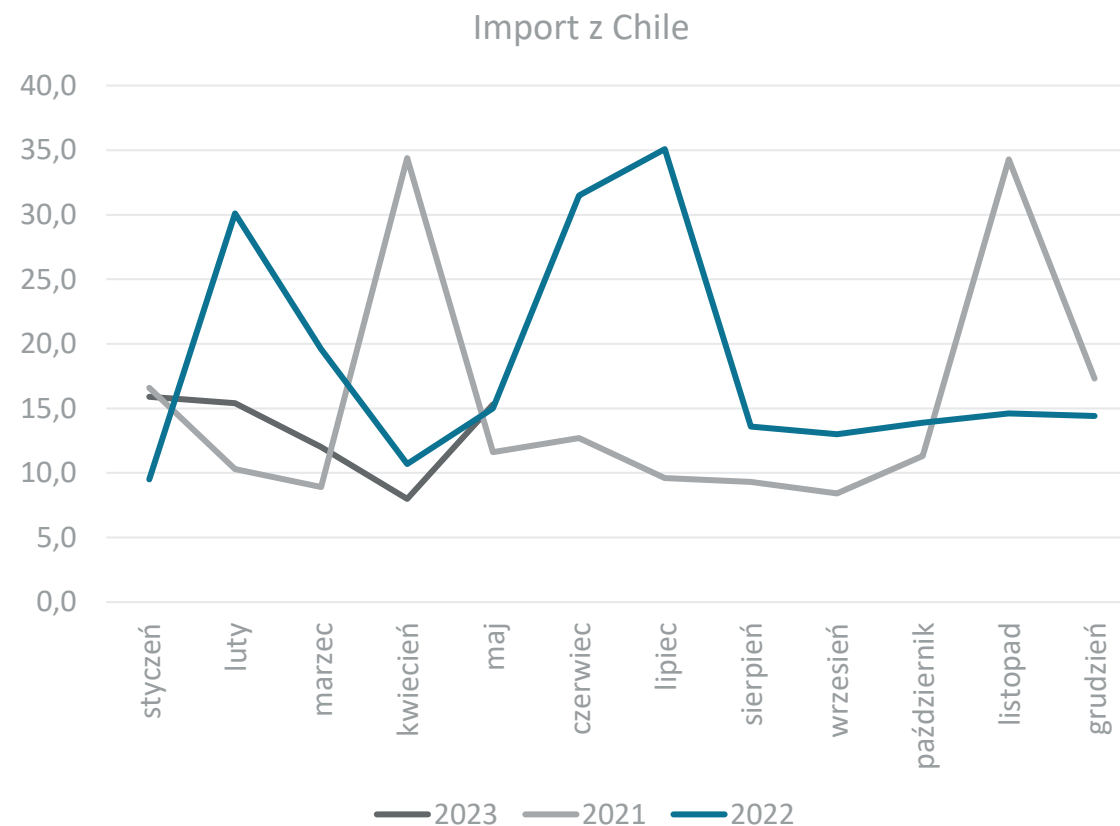
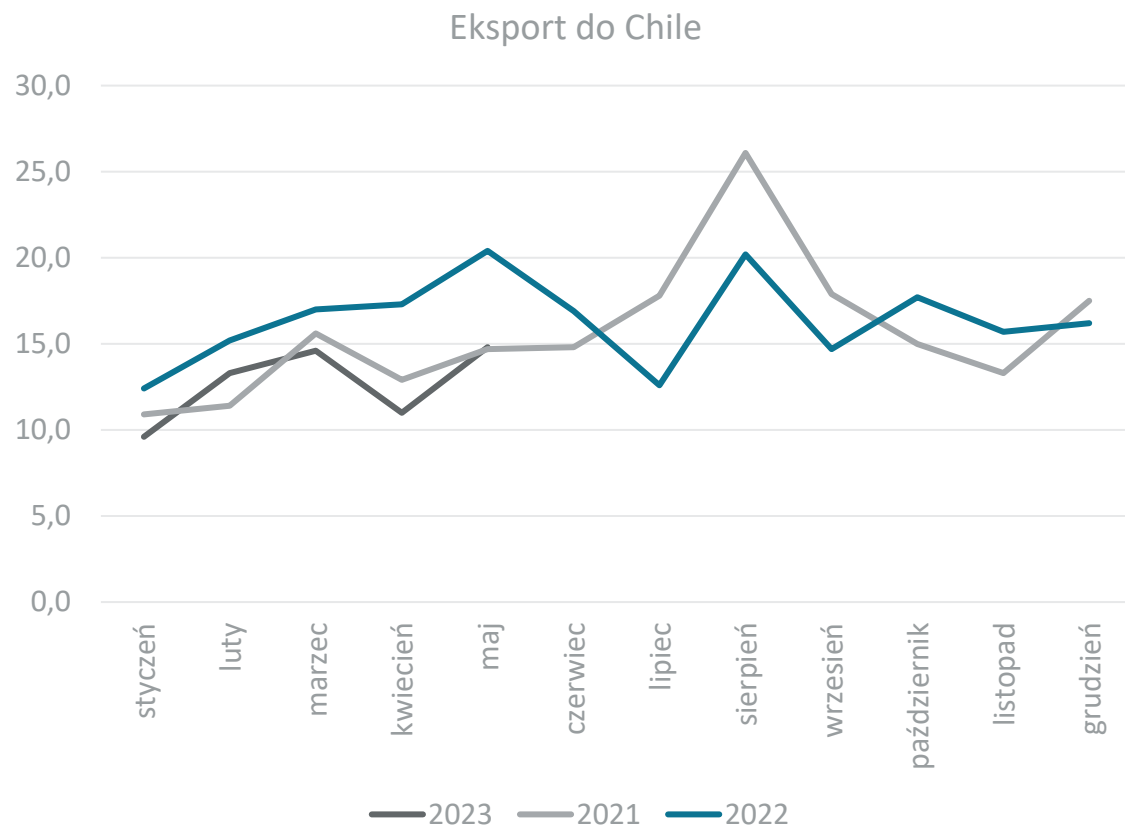

Dane w mln EUR, źródło: Główny Urząd Statystyczny



Obroty towarowe Polski z Chinami

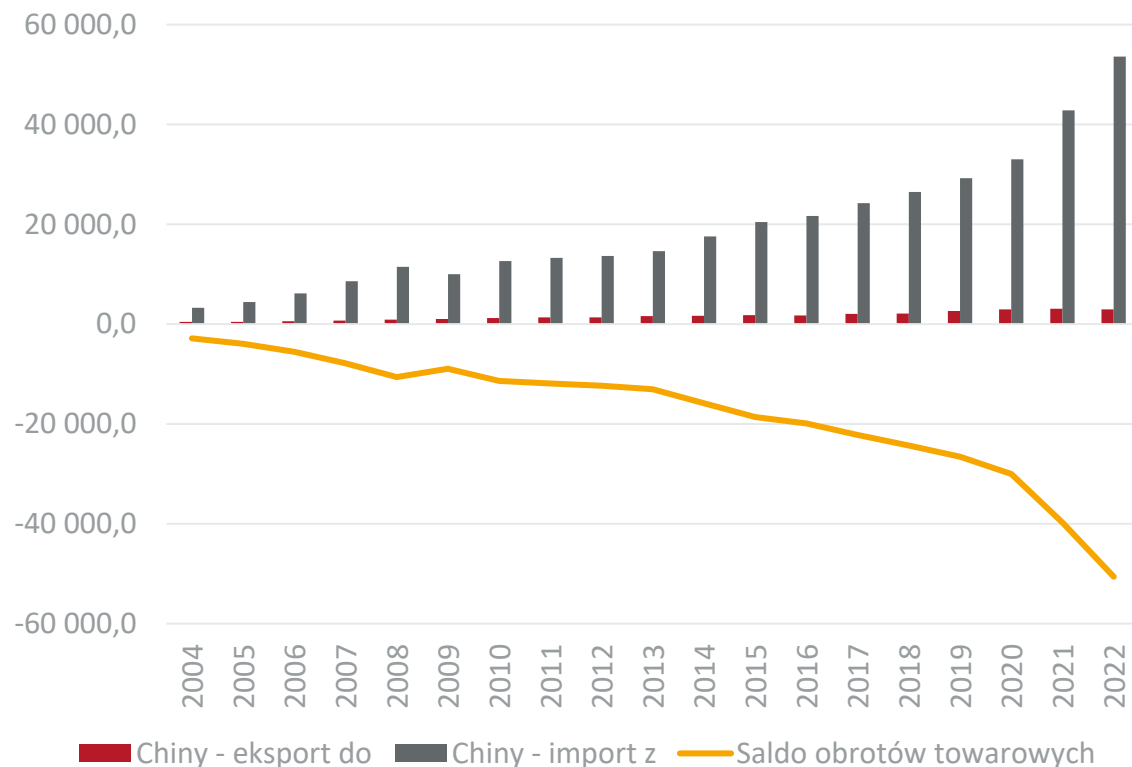

Obroty usługowe Polski z Chinami

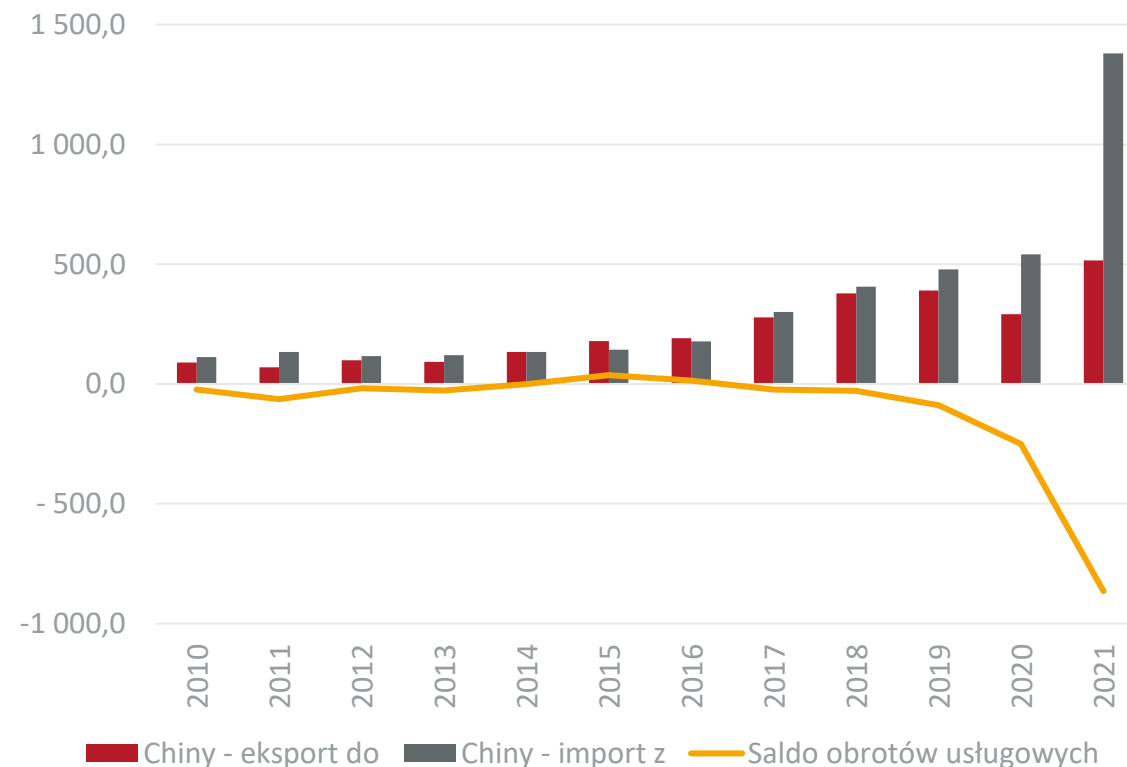

Dane w mln EUR, źródło: Główny Urząd Statystyczny



Obroty towarowe z Chinami w 2022 r. w rozbiciu na sekcje towarowe

Udział Chin w eksporcie towarowym Polski

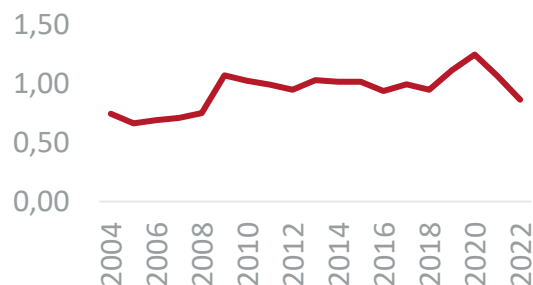

Udział Chin w imporcie towarowym Polski

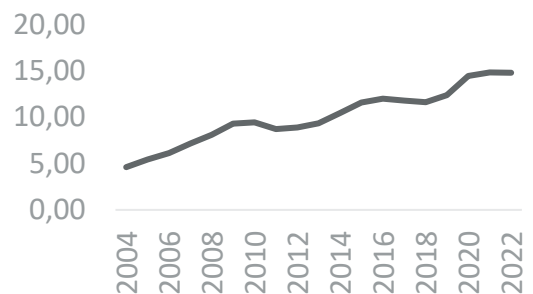

| Nr. sekcji | Nazwa sekcji | Eksport mln EUR | Dynamika eksportu (w %) | Import mln EUR | Dynamika importu (w %) |
|----------------------|---|-----------------|-------------------------|-----------------|------------------------|
| I | Zwierzęta żywe i produkty pochodzenia zwierzęcego | 116,7 | -5,6 | 178,3 | 13,6 |
| II | Produkty pochodzenia roślinnego | 11,7 | 16,7 | 147,0 | 18,4 |
| III | Tłuszcze i oleje | 1,5 | 136,6 | 3,9 | 74,1 |
| IV | Artykuły spożywcze, napoje alkoholowe i bezalkoholowe, tytoń | 58,7 | 6,2 | 223,8 | 76,1 |
| V | Produkty mineralne | 28,9 | 1,8 | 361,8 | 280,4 |
| VI | Produkty przemysłu chemicznego | 223,9 | 41,1 | 3 418,2 | 71,8 |
| VII | Tworzywa sztuczne i artykuły z nich | 134,0 | -18,2 | 1 769,6 | 19,8 |
| VIII | Skóry i artykuły z nich | 13,2 | -26,0 | 589,6 | 36,4 |
| IX | Drewno i artykuły z drewna | 147,8 | -13,5 | 206,2 | 40,3 |
| X | Papier, tektura i artykuły z nich | 19,2 | -29,7 | 332,5 | 71,0 |
| XI | Materiały i artykuły włókiennicze | 37,1 | 29,4 | 4 846,4 | 19,9 |
| XII | Obuwie, nakrycia głowy, parasole, pióra, kwiaty sztuczne | 3,8 | 41,8 | 1 893,4 | 41,7 |
| XII | Materiały budowlane, wyroby ceramiczne, szkło | 57,4 | -32,4 | 709,8 | 25,1 |
| XIV | Perły, kamienie szlachetne, metale szlachetne | 1,2 | 60,5 | 155,4 | 41,6 |
| XV | Metale nieszlachetne i artykuły z nich | 645,0 | -24,2 | 3 493,3 | 34,9 |
| XVI | Maszyny i urządzenia mechaniczne, elektryczne oraz ich części | 1 104,1 | 17,5 | 27 621,6 | 22,2 |
| XVII | Pojazdy, samoloty, statki i inne środki transportu | 133,2 | -7,4 | 2 177,4 | 63,8 |
| XVIII | Przyrządy i aparatura | 151,2 | -6,1 | 1 337,7 | -6,9 |
| XIX | Broń i amunicja | 0,0 | -100,0 | 25,0 | 54,1 |
| XX | Artykuły przemysłowe różne | 81,4 | -11,9 | 4 115,5 | 1,2 |
| XXI | Dzieła sztuki, przedmioty kolekcjonerskie i antyki | 0,3 | -52,7 | 9,3 | 622,8 |
| Obroty ogółem | | 2 970,2 | -3,0 | 53 615,6 | 25,1 |



Obroty towarowe Polski z Chinami w ujęciu miesięcznym

Eksport do Chin

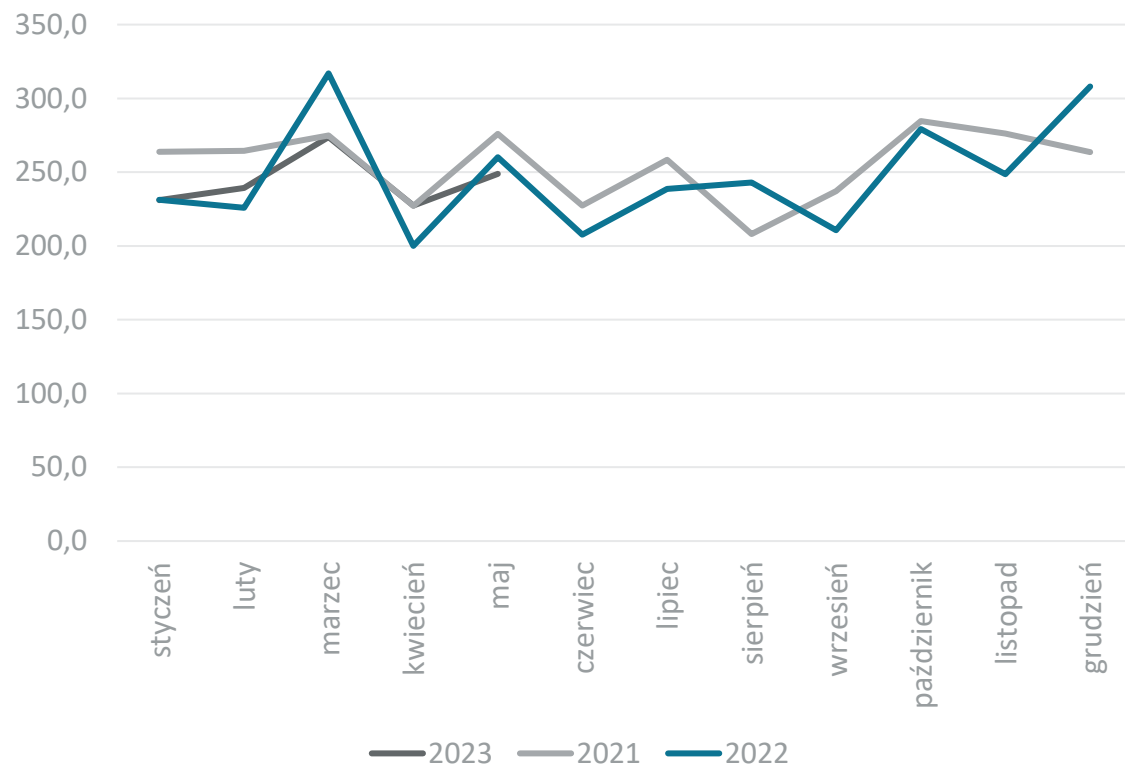

Import z Chin

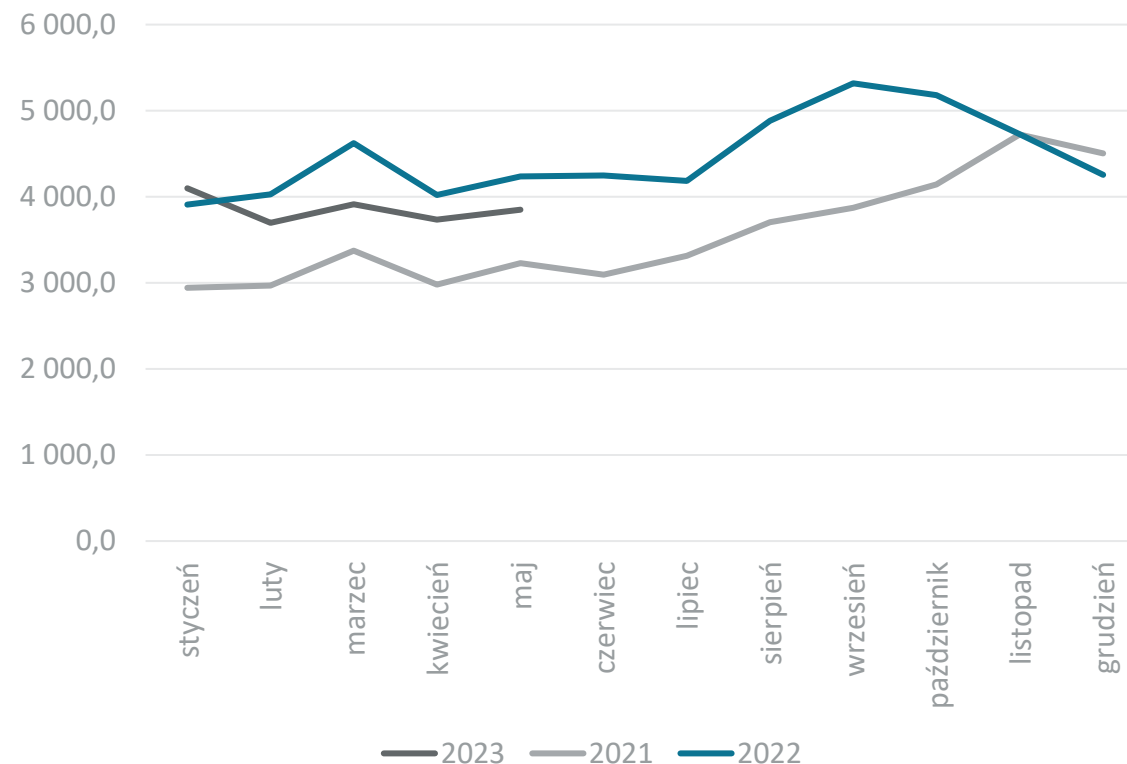

Dane w mln EUR, źródło: Główny Urząd Statystyczny



Obroty towarowe Polski z Egiptem

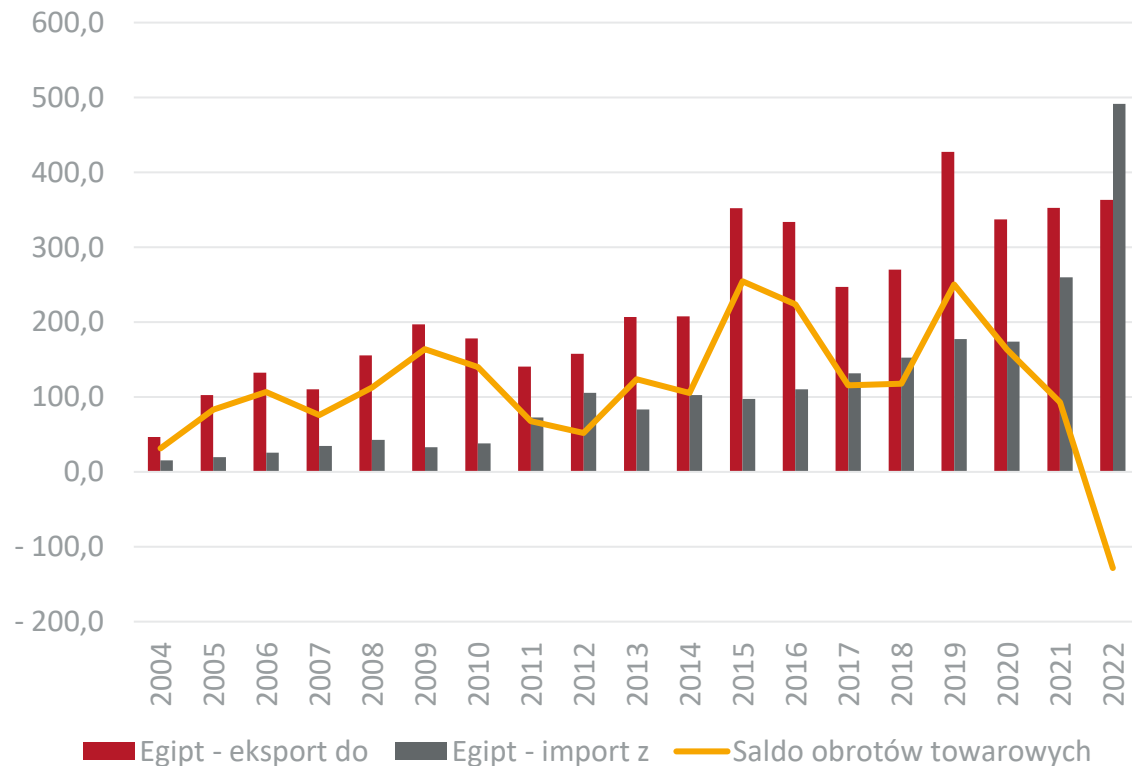

Obroty usługowe Polski z Egiptem

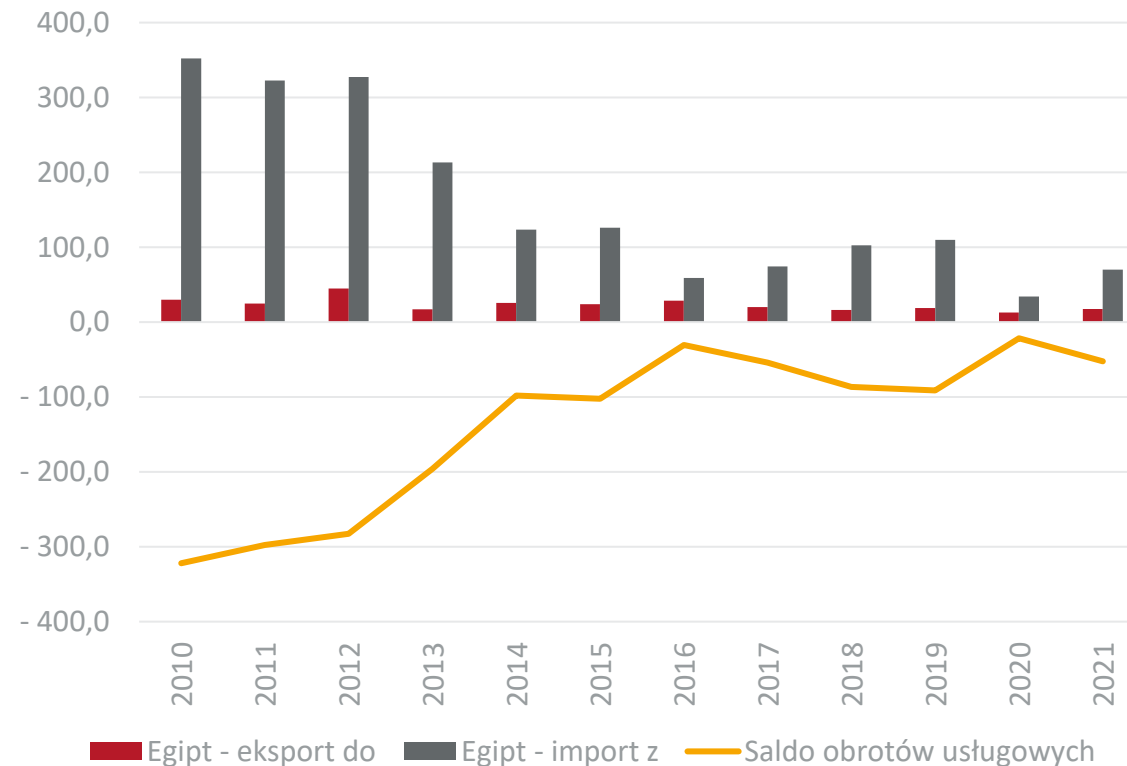

Dane w mln EUR, źródło: Główny Urząd Statystyczny



Obroty towarowe Polski z Egiptem w 2022 r. w rozbiciu na sekcje towarowe

Udział Egiptu w eksporcie towarowym Polski

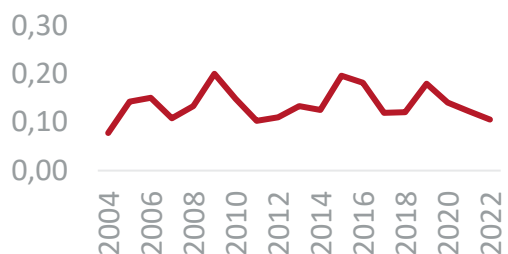

Udział Egiptu w imporcie towarowym Polski

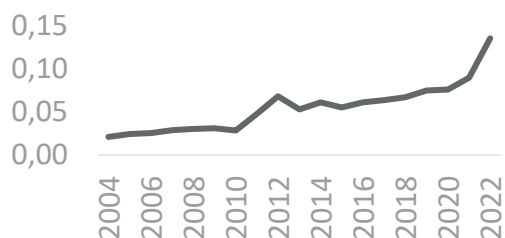

| Nr. sekcji | Nazwa sekcji | Ekspert mln EUR | Dynamika eksportu (w %) | Import mln EUR | Dynamika importu (w %) |
|----------------------|---|-----------------|-------------------------|----------------|------------------------|
| I | Zwierzęta żywe i produkty pochodzenia zwierzęcego | 19,5 | 39,7 | 3,6 | 45,8 |
| II | Produkty pochodzenia roślinnego | 43,5 | -38,9 | 75,9 | 52,5 |
| III | Tłuszcze i oleje | 0,0 | -8,1 | 0,0 | -27,4 |
| IV | Artykuły spożywcze, napoje alkoholowe i bezalkoholowe, tytoń | 42,9 | 5,6 | 15,8 | 103,2 |
| V | Produkty mineralne | 18,7 | 78,0 | 27,7 | 153,7 |
| VI | Produkty przemysłu chemicznego | 22,8 | -24,4 | 34,6 | 799,1 |
| VII | Tworzywa sztuczne i artykuły z nich | 22,8 | -1,2 | 55,8 | -6,3 |
| VIII | Skóry i artykuły z nich | 0,2 | -13,7 | 0,4 | 1 577,2 |
| IX | Drewno i artykuły z drewna | 6,4 | 167,6 | 0,2 | 303,0 |
| X | Papier, tektura i artykuły z nich | 20,3 | 60,6 | 0,3 | 17,3 |
| XI | Materiały i artykuły włókiennicze | 3,2 | 30,0 | 74,8 | 22,5 |
| XII | Obuwie, nakrycia głowy, parasole, pióra, kwiaty sztuczne | 0,1 | 37,3 | 0,7 | 997,3 |
| XII | Materiały budowlane, wyroby ceramiczne, szkło | 5,8 | 23,8 | 17,8 | 34,9 |
| XIV | Perły, kamienie szlachetne, metale szlachetne | 0,0 | -44,7 | 0,0 | -99,8 |
| XV | Metale nieszlachetne i artykuły z nich | 30,0 | 37,2 | 50,9 | 22,0 |
| XVI | Maszyny i urządzenia mechaniczne, elektryczne oraz ich części | 91,6 | 7,3 | 17,1 | 148,0 |
| XVII | Pojazdy, samoloty, statki i inne środki transportu | 20,8 | 10,3 | 0,6 | 42,2 |
| XVIII | Przyrządy i aparatura | 4,7 | -35,5 | 0,2 | 70,6 |
| XIX | Broń i amunicja | 1,6 | 1 090,0 | - | - |
| XX | Artykuły przemysłowe różne | 8,3 | 15,4 | 1,2 | 56,5 |
| XXI | Dzieła sztuki, przedmioty kolekcjonerskie i antyki | 0,0 | -70,4 | 114,1 | 434 259,3 |
| Obroty ogółem | | 363,2 | 2,9 | 491,7 | 89,2 |



Obroty towarowe Polski z Egiptem w ujęciu miesięcznym

Eksport do Egiptu

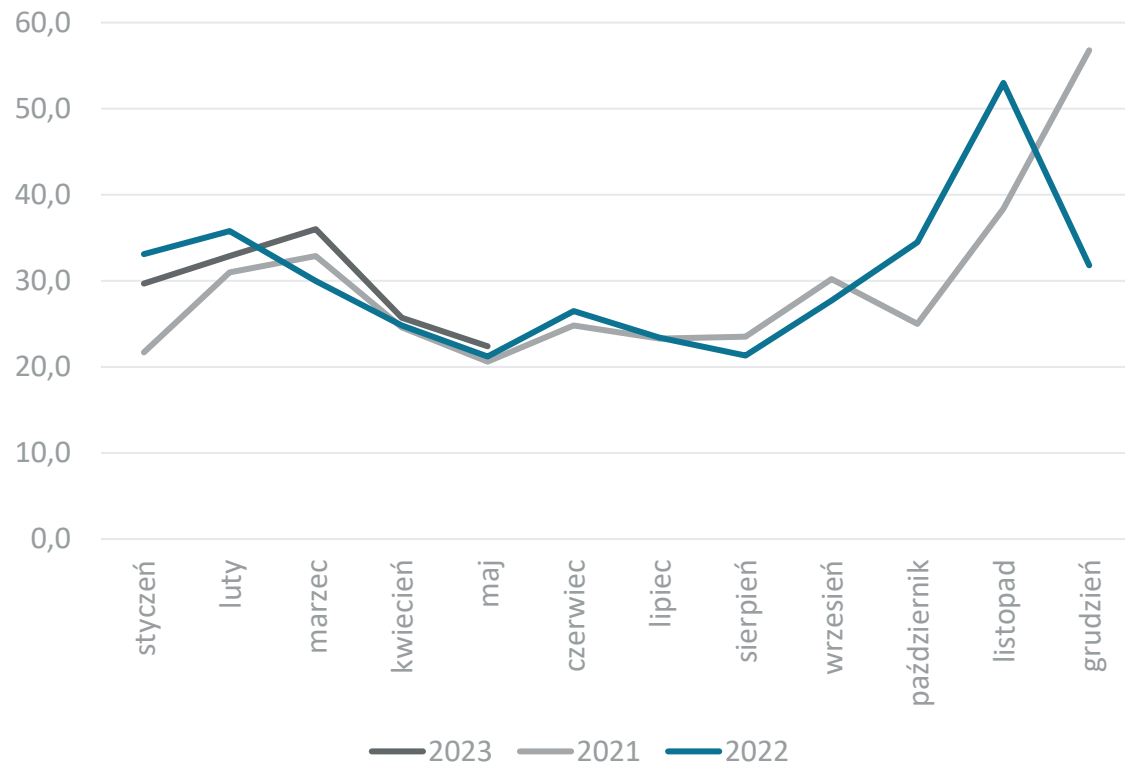

Import z Egiptu

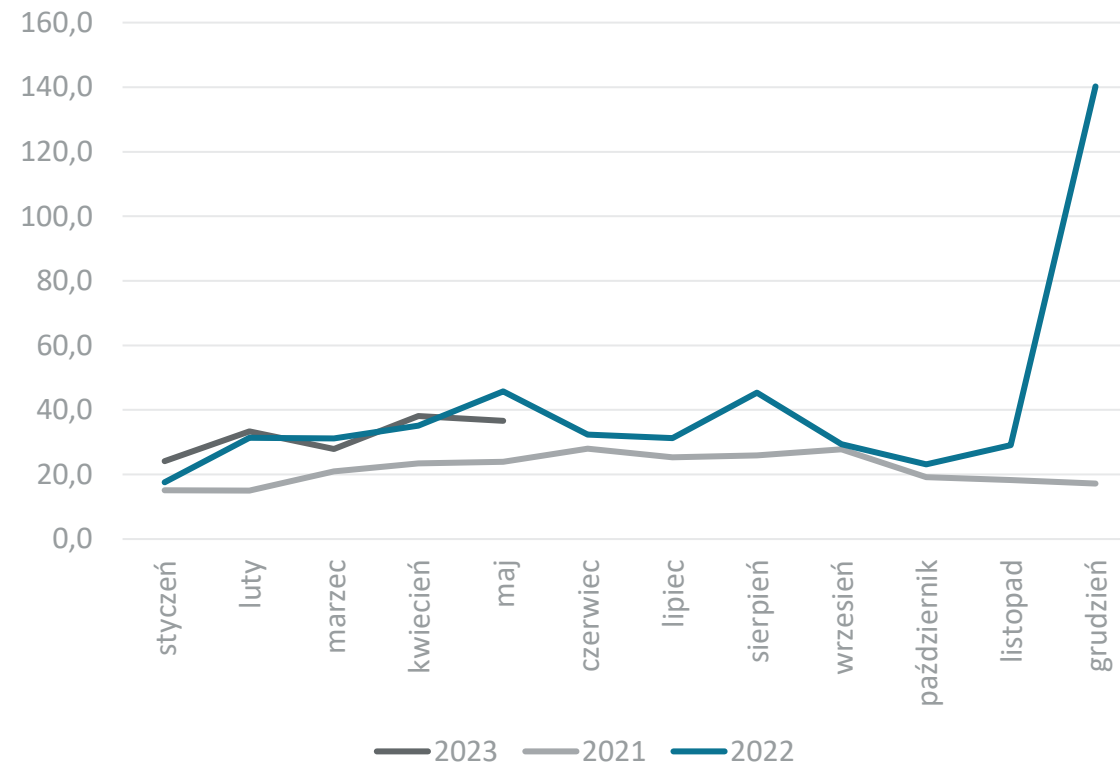

Dane w mln EUR, źródło: Główny Urząd Statystyczny



Obroty handlowe Polski z krajami spoza UE - Etiopia

Obroty towarowe Polski z Etiopią

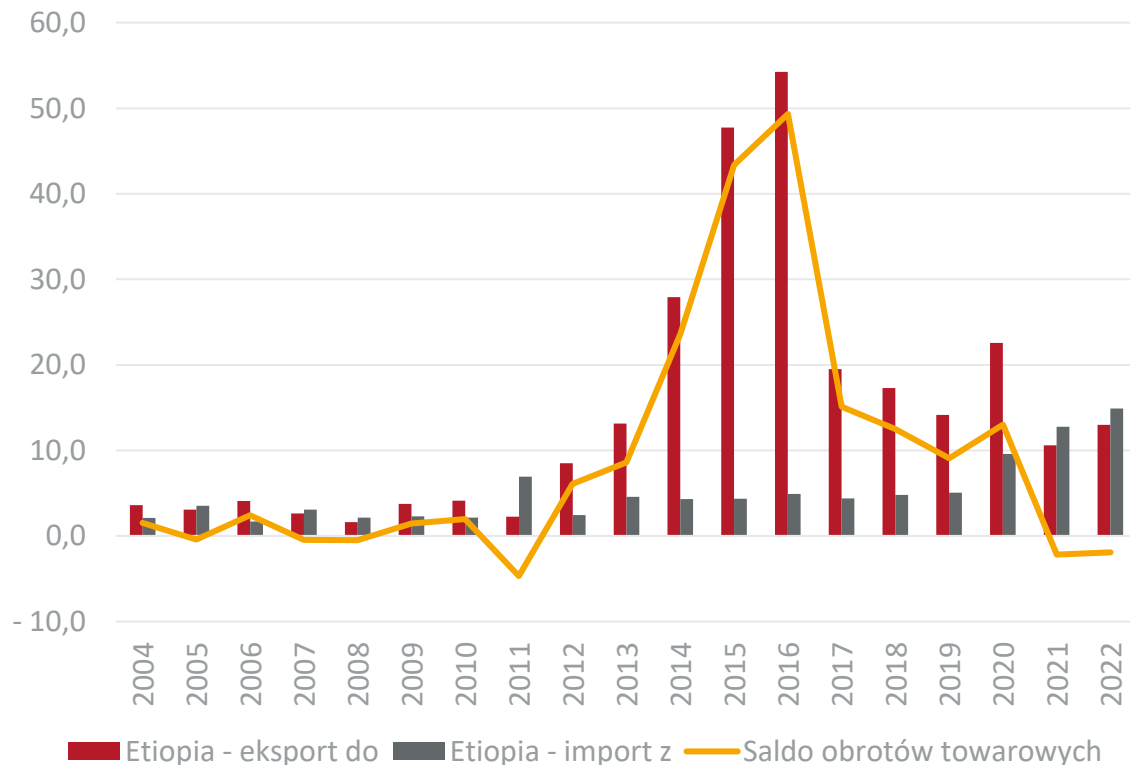

Obroty usługowe Polski z Etiopią

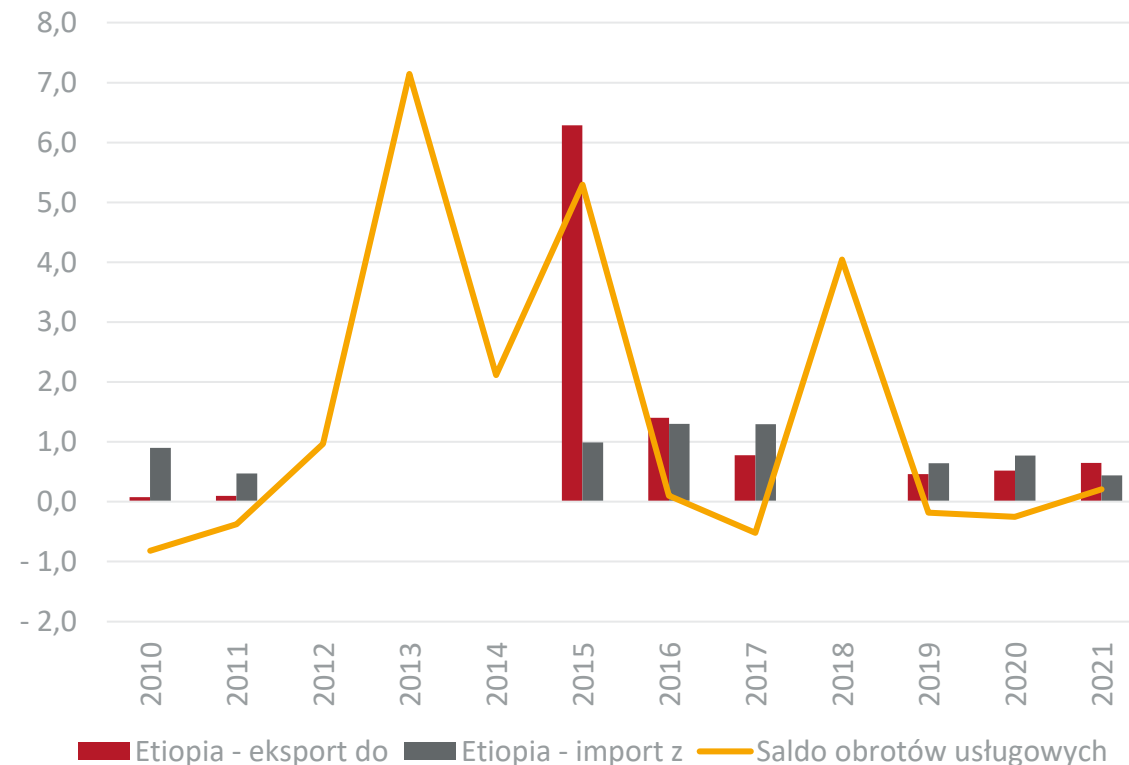

Dane w mln EUR, źródło: Główny Urząd Statystyczny



Obroty towarowe Polski z Etiopią w 2022 r. w rozbiciu na sekcje towarowe

Udział Etiopii w eksporcie towarowym Polski

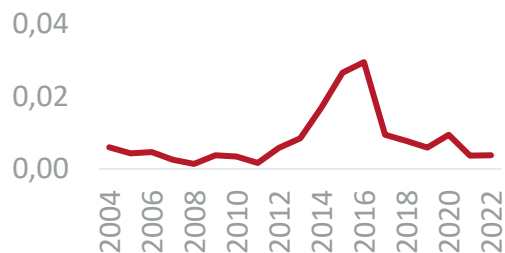

Udział Etiopii w imporcie towarowym Polski

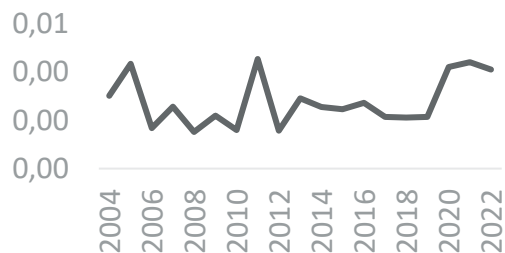

| Nr. sekcji | Nazwa sekcji | Eksport mln EUR | Dynamika eksportu (w %) | Import mln EUR | Dynamika importu (w %) |
|----------------------|---|-----------------|-------------------------|----------------|------------------------|
| I | Zwierzęta żywe i produkty pochodzenia zwierzęcego | 0,1 | 1 050,2 | – | – |
| II | Produkty pochodzenia roślinnego | 0,2 | 21,2 | 8,0 | 34,1 |
| III | Tłuszcze i oleje | 0,0 | 470,1 | – | – |
| IV | Artykuły spożywcze, napoje alkoholowe i bezalkoholowe, tytoń | 2,5 | 135,3 | 0,0 | -24,5 |
| V | Produkty mineralne | – | – | – | – |
| VI | Produkty przemysłu chemicznego | 0,2 | 78,2 | 0,0 | -99,9 |
| VII | Tworzywa sztuczne i artykuły z nich | 0,0 | -50,5 | 0,0 | – |
| VIII | Skóry i artykuły z nich | 0,0 | -70,3 | 1,4 | 42,6 |
| IX | Drewno i artykuły z drewna | 0,0 | – | – | – |
| X | Papier, tektura i artykuły z nich | 0,0 | -87,2 | 0,0 | 48,6 |
| XI | Materiały i artykuły włókiennicze | 0,0 | -80,2 | 5,5 | 2,2 |
| XII | Obuwie, nakrycia głowy, parasole, pióra, kwiaty sztuczne | 0,0 | – | 0,1 | 102,9 |
| XII | Materiały budowlane, wyroby ceramiczne, szkło | 0,0 | -97,2 | – | – |
| XIV | Perły, kamienie szlachetne, metale szlachetne | – | – | 0,0 | 8,2 |
| XV | Metale nieszlachetne i artykuły z nich | 0,3 | 13,5 | 0,0 | -69,4 |
| XVI | Maszyny i urządzenia mechaniczne, elektryczne oraz ich części | 5,8 | -29,0 | 0,0 | -99,9 |
| XVII | Pojazdy, samoloty, statki i inne środki transportu | 0,0 | -60,2 | – | – |
| XVIII | Przyrządy i aparatura | 3,1 | 730,1 | – | – |
| XIX | Broń i amunicja | 0,0 | -99,2 | 0,0 | – |
| XX | Artykuły przemysłowe różne | 0,7 | 337,5 | 0,0 | – |
| XXI | Dzieła sztuki, przedmioty kolekcjonerskie i antyki | 0,0 | 44,4 | – | – |
| Obroty ogółem | | 13,0 | 22,7 | 14,9 | 16,7 |



Obroty towarowe Polski z Etiopią w ujęciu miesięcznym

Eksport do Etiopii

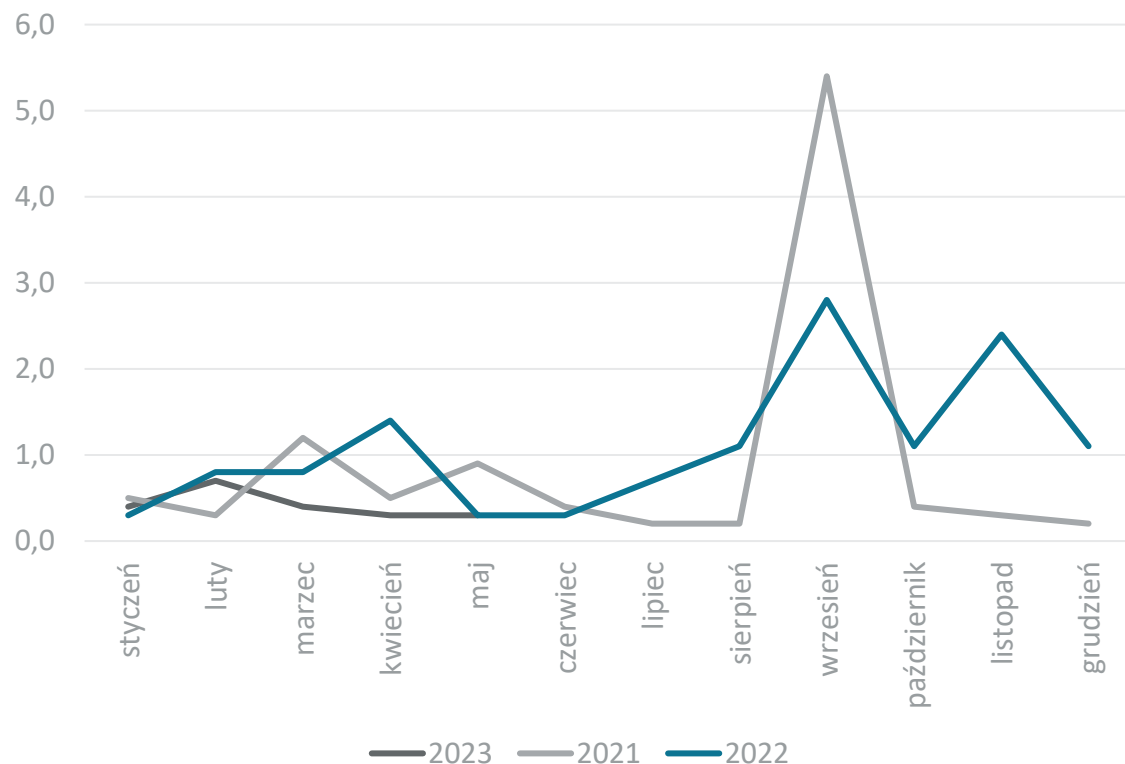

Import z Etiopii

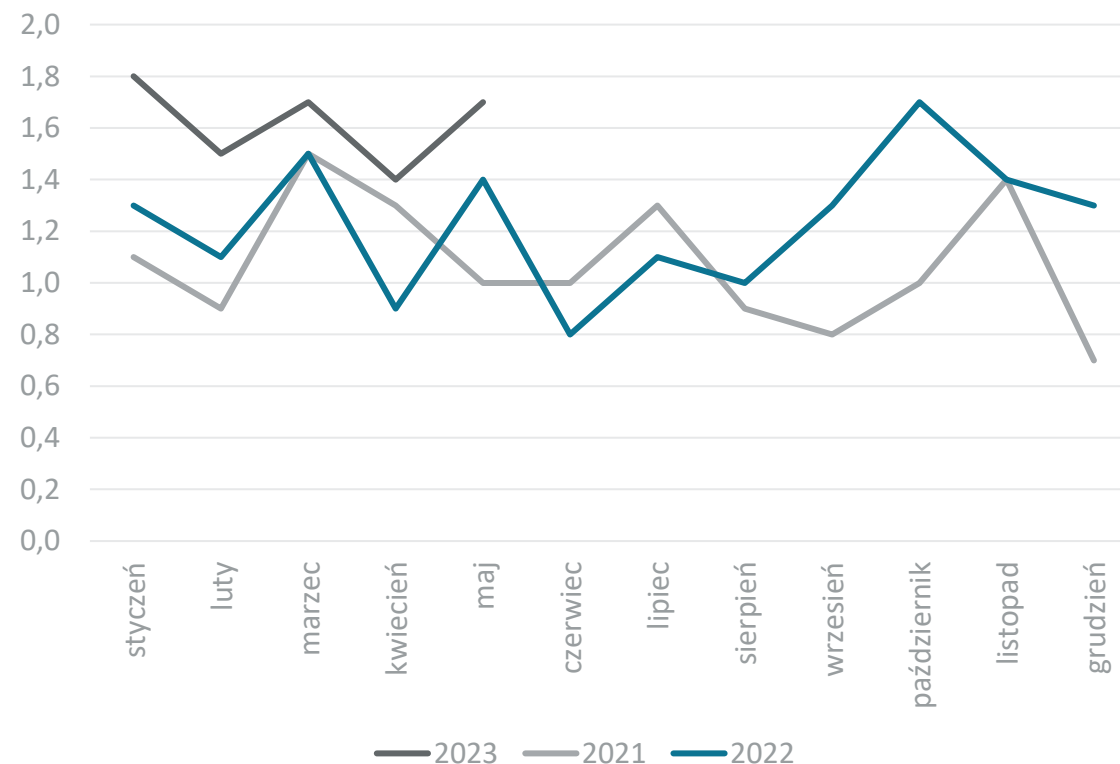

Dane w mln EUR, źródło: Główny Urząd Statystyczny



Obroty towarowe Polski z Filipinami

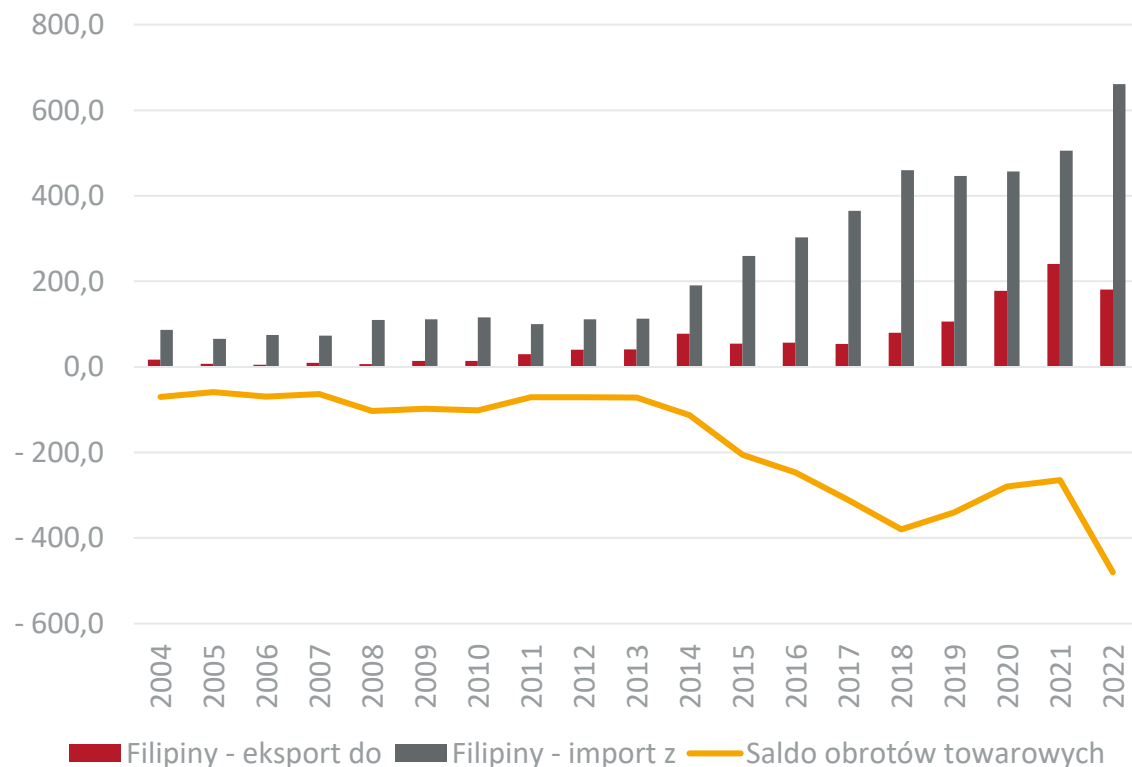

Obroty usługowe Polski z Filipinami

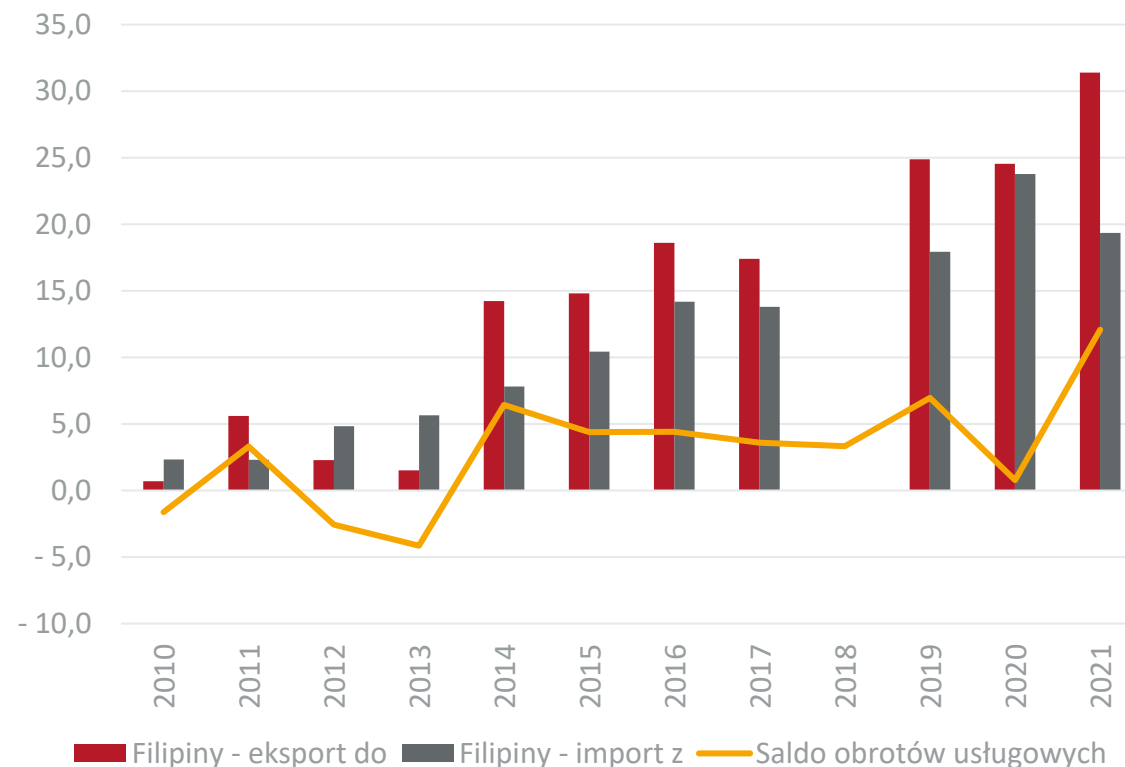

Dane w mln EUR, źródło: Główny Urząd Statystyczny



Obroty towarowe Polski z Filipinami w 2022 r. w rozbiciu na sekcje towarowe

Udział Etiopii w eksporcie towarowym Polski

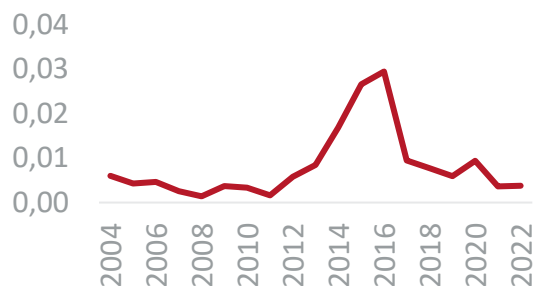

Udział Filipin w imporcie towarowym Polski

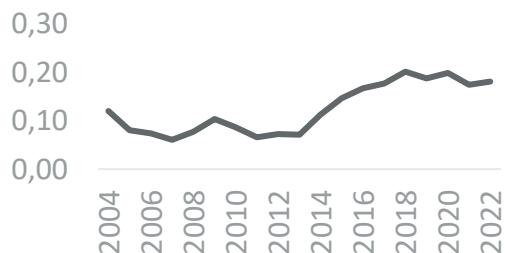

| Nr. sekcji | Nazwa sekcji | Ekspert mln EUR | Dynamika eksportu (w %) | Import mln EUR | Dynamika importu (w %) |
|----------------------|---|-----------------|-------------------------|----------------|------------------------|
| I | Zwierzęta żywe i produkty pochodzenia zwierzęcego | 47,0 | 33,4 | 0,5 | -5,9 |
| II | Produkty pochodzenia roślinnego | 2,0 | -26,6 | 21,2 | 34,8 |
| III | Tłuszcze i oleje | 0,0 | 834,0 | 0,7 | -2,9 |
| IV | Artykuły spożywcze, napoje alkoholowe i bezalkoholowe, tytoń | 5,5 | 4,2 | 8,2 | 5,4 |
| V | Produkty mineralne | 1,4 | -9,5 | 0,0 | - |
| VI | Produkty przemysłu chemicznego | 9,9 | 28,1 | 2,9 | -5,6 |
| VII | Tworzywa sztuczne i artykuły z nich | 1,7 | -5,4 | 7,4 | 18,4 |
| VIII | Skóry i artykuły z nich | 0,0 | -50,8 | 3,9 | 56,8 |
| IX | Drewno i artykuły z drewna | 0,3 | 87,3 | 0,7 | 964,6 |
| X | Papier, tektura i artykuły z nich | 8,0 | -2,8 | 0,1 | -62,9 |
| XI | Materiały i artykuły włókiennicze | 1,1 | 58,0 | 13,9 | 16,3 |
| XII | Obuwie, nakrycia głowy, parasole, pióra, kwiaty sztuczne | 0,2 | 23,7 | 12,3 | 54,5 |
| XII | Materiały budowlane, wyroby ceramiczne, szkło | 1,0 | -25,8 | 0,1 | 299,6 |
| XIV | Perły, kamienie szlachetne, metale szlachetne | 0,0 | -95,5 | 0,1 | 18,3 |
| XV | Metale nieszlachetne i artykuły z nich | 3,9 | -32,0 | 0,7 | -17,7 |
| XVI | Maszyny i urządzenia mechaniczne, elektryczne oraz ich części | 57,3 | 312,4 | 527,5 | 35,1 |
| XVII | Pojazdy, samoloty, statki i inne środki transportu | 5,8 | -95,4 | 3,8 | -14,2 |
| XVIII | Przyrządy i aparatura | 35,0 | 17,7 | 55,5 | 8,5 |
| XIX | Broń i amunicja | - | - | 0,0 | -67,0 |
| XX | Artykuły przemysłowe różne | 0,6 | 152,7 | 1,6 | 34,1 |
| XXI | Dzieła sztuki, przedmioty kolekcjonerskie i antyki | 0,0 | -42,2 | 0,1 | 88,5 |
| Obroty ogółem | | 180,8 | -24,9 | 661,2 | 30,9 |



Obroty towarowe Polski z Filipinami w ujęciu miesięcznym

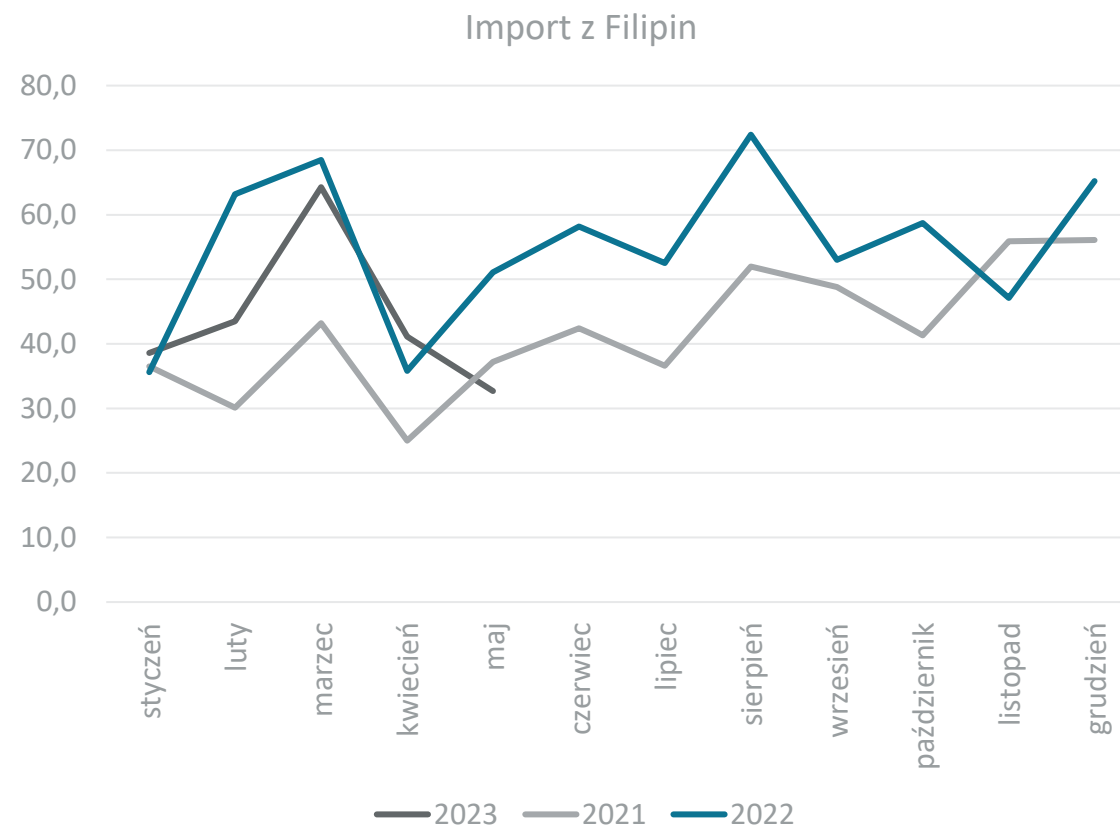
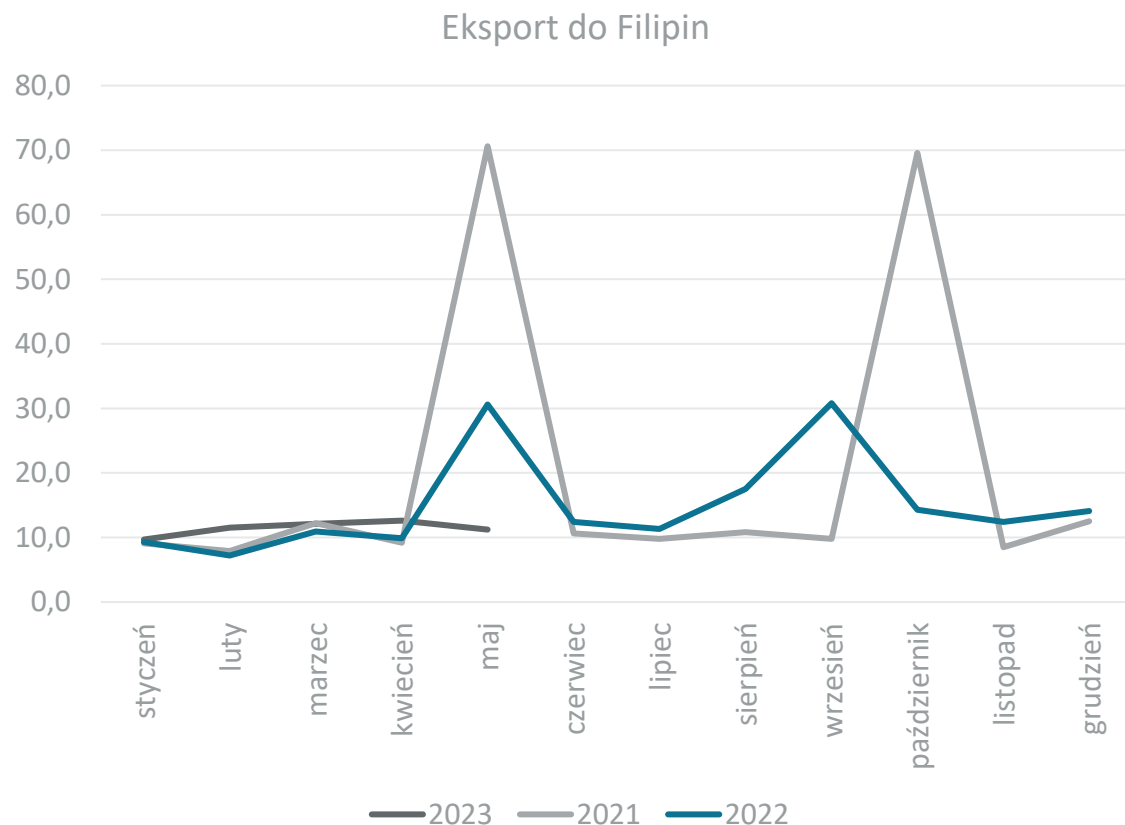

Dane w mln EUR, źródło: Główny Urząd Statystyczny



Obroty towarowe Polski z Gruzją

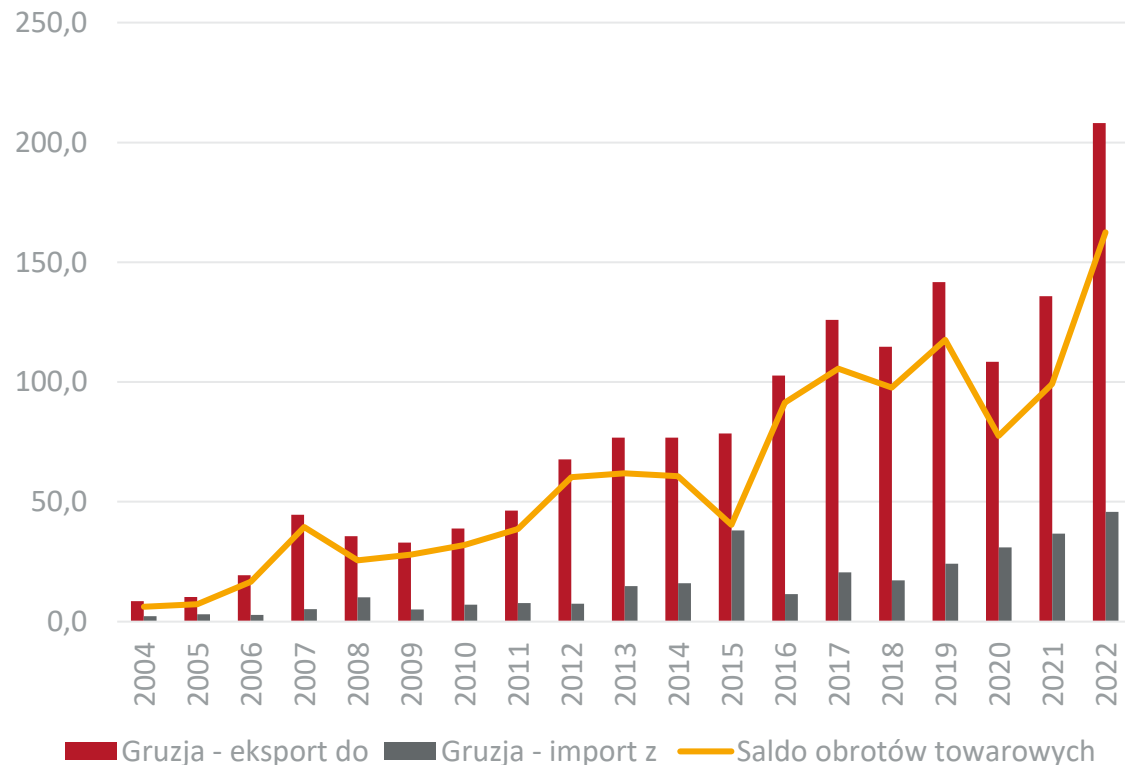

Obroty usługowe Polski z Gruzją

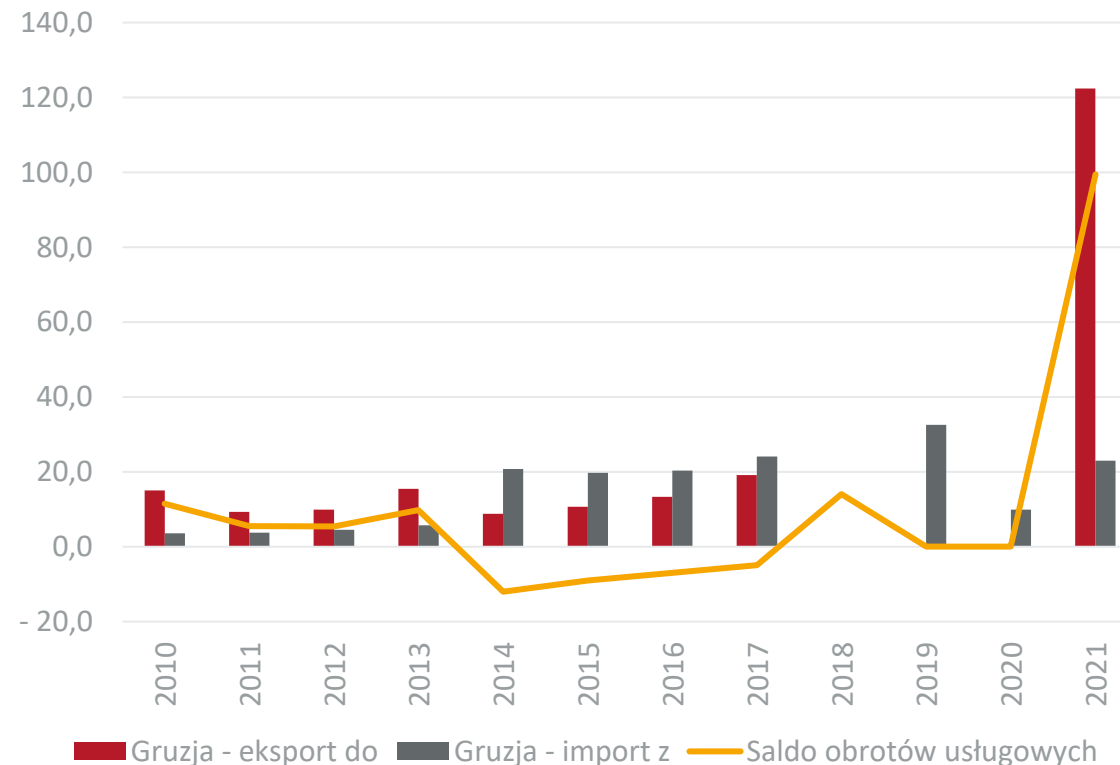

Dane w mln EUR, źródło: Główny Urząd Statystyczny



Obroty towarowe Polski z Gruzją w 2022 r. w rozbiciu na sekcje towarowe

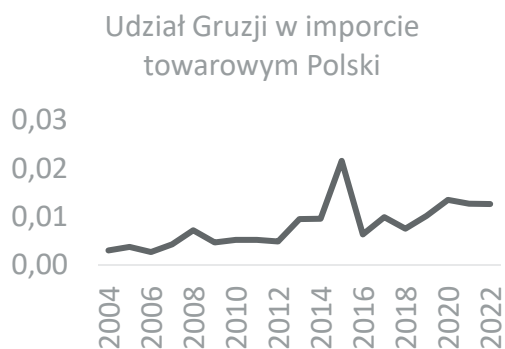
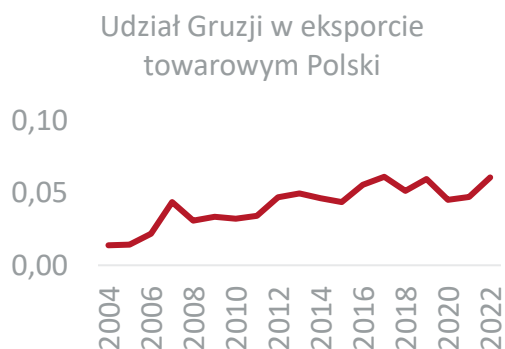

| Nr. sekcji | Nazwa sekcji | Ekspert mln EUR | Dynamika eksportu (w %) | Import mln EUR | Dynamika importu (w %) |
|----------------------|---|-----------------|-------------------------|----------------|------------------------|
| I | Zwierzęta żywe i produkty pochodzenia zwierzęcego | 8,1 | 127,7 | – | – |
| II | Produkty pochodzenia roślinnego | 4,4 | 12,5 | 3,6 | 16,0 |
| III | Tłuszcze i oleje | 2,3 | 17,2 | – | – |
| IV | Artykuły spożywcze, napoje alkoholowe i bezalkoholowe, tytoń | 30,7 | 56,3 | 16,7 | 15,2 |
| V | Produkty mineralne | 1,4 | -48,0 | 0,0 | -98,9 |
| VI | Produkty przemysłu chemicznego | 30,9 | -9,4 | 1,3 | 117,3 |
| VII | Tworzywa sztuczne i artykuły z nich | 8,4 | 11,5 | 0,2 | 78,6 |
| VIII | Skóry i artykuły z nich | 0,5 | 63,2 | 0,0 | 123,9 |
| IX | Drewno i artykuły z drewna | 3,0 | 83,3 | 0,3 | 16,1 |
| X | Papier, tektura i artykuły z nich | 3,3 | 54,1 | 0,2 | 1 247,2 |
| XI | Materiały i artykuły włókiennicze | 7,1 | 34,9 | 16,8 | 35,4 |
| XII | Obuwie, nakrycia głowy, parasole, pióra, kwiaty sztuczne | 1,0 | 56,8 | 1,4 | 164,0 |
| XII | Materiały budowlane, wyroby ceramiczne, szkło | 2,6 | 165,5 | 0,0 | 396,6 |
| XIV | Perły, kamienie szlachetne, metale szlachetne | 1,3 | 2 388,2 | 0,1 | 295,0 |
| XV | Metale nieszlachetne i artykuły z nich | 11,9 | 50,7 | 1,2 | -41,8 |
| XVI | Maszyny i urządzenia mechaniczne, elektryczne oraz ich części | 31,9 | 90,3 | 3,1 | 28,1 |
| XVII | Pojazdy, samoloty, statki i inne środki transportu | 46,6 | 137,5 | 0,1 | 129,9 |
| XVIII | Przyrządy i aparatura | 5,1 | 88,1 | 0,1 | -37,5 |
| XIX | Broń i amunicja | – | – | – | – |
| XX | Artykuły przemysłowe różne | 7,7 | 72,5 | 0,6 | 86,5 |
| XXI | Dzieła sztuki, przedmioty kolekcjonerskie i antyki | 0,1 | 45,8 | 0,0 | -82,5 |
| Obroty ogółem | | 208,2 | 53,2 | 45,7 | 24,5 |



Obroty towarowe Polski z Gruzją w ujęciu miesięcznym

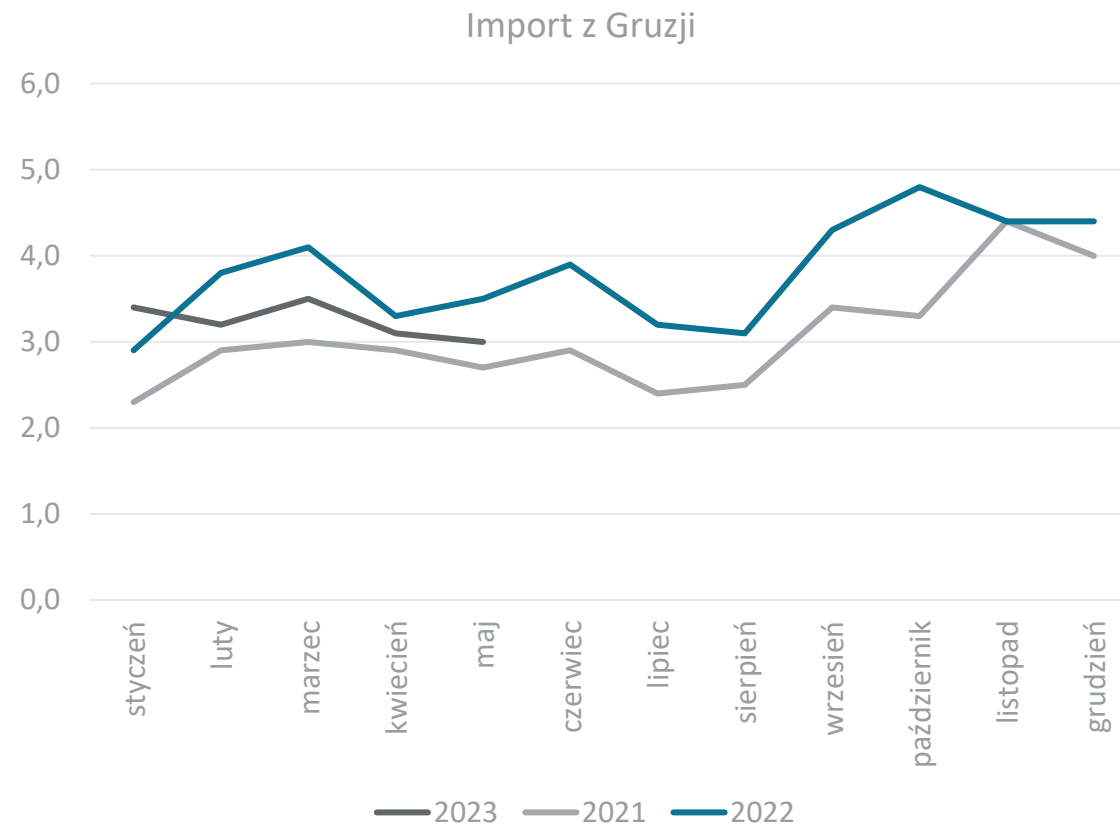
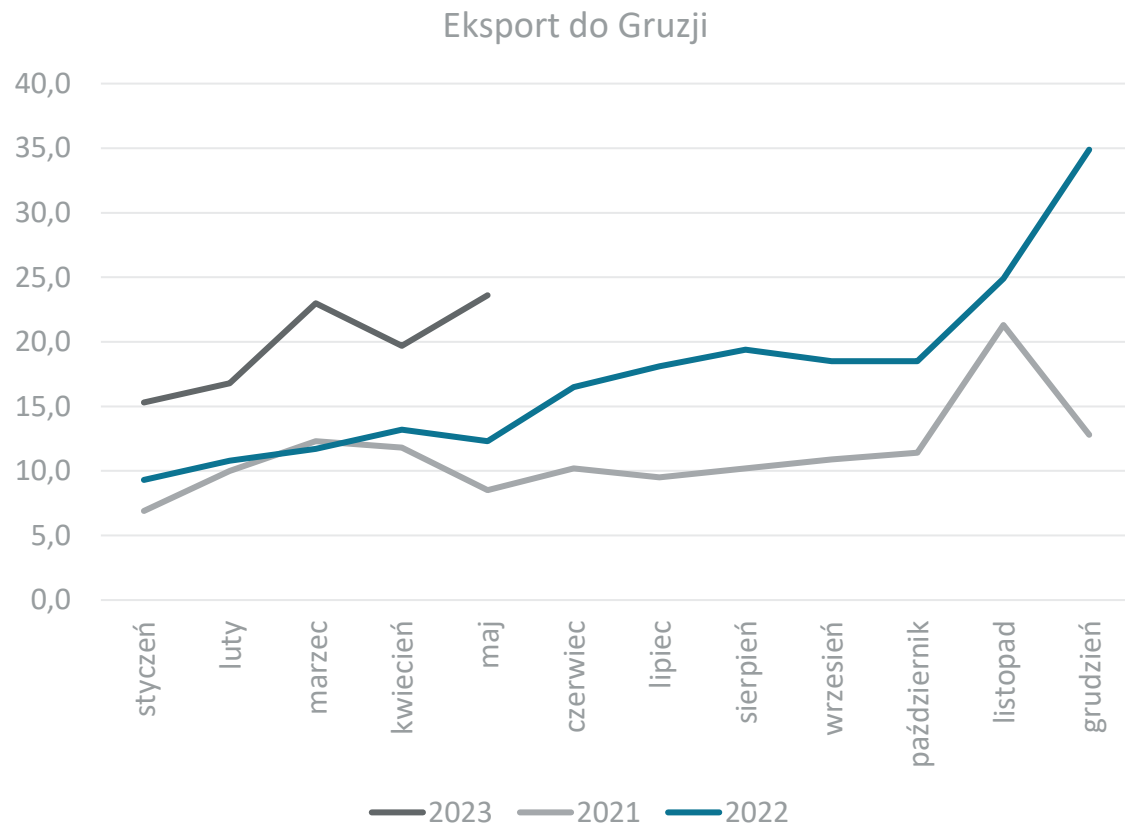

Dane w mln EUR, źródło: Główny Urząd Statystyczny



Obroty towarowe Polski z Hong Kongiem

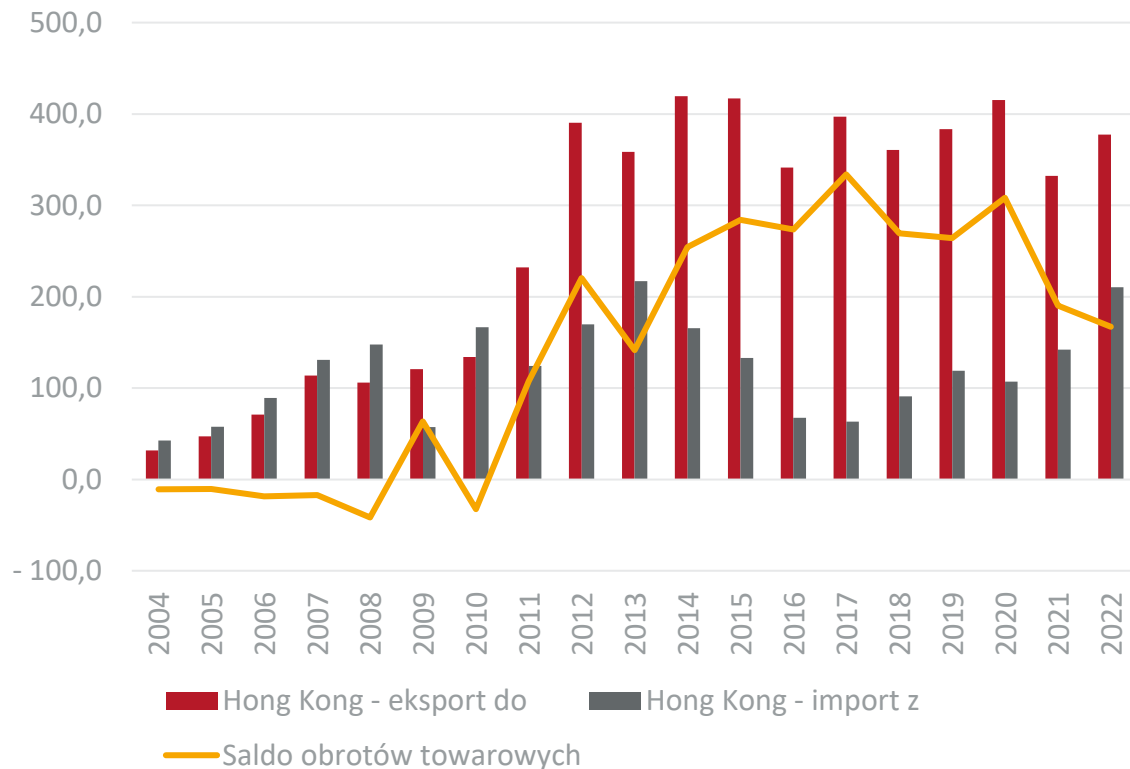

Obroty usługowe Polski z Hong Kongiem

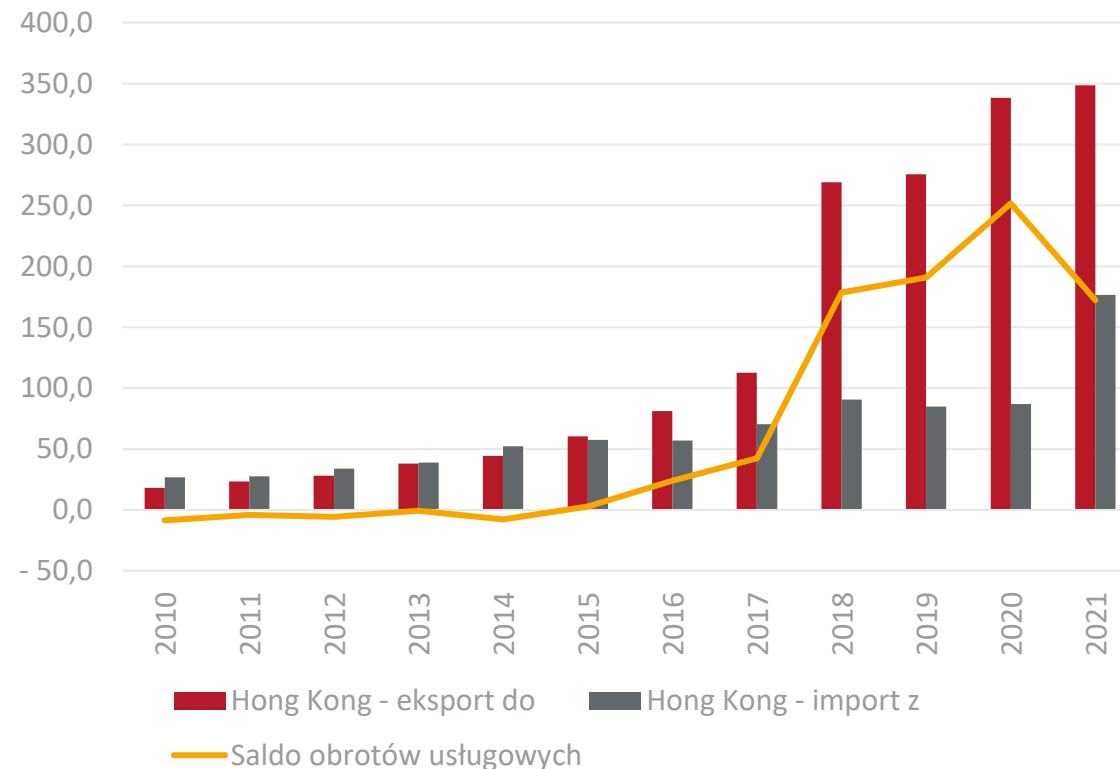

Dane w mln EUR, źródło: Główny Urząd Statystyczny



Obroty towarowe Polski z Hongkongiem w 2022 r. w rozbiciu na sekcje towarowe

Udział Hongkongu w eksporcie towarowym Polski

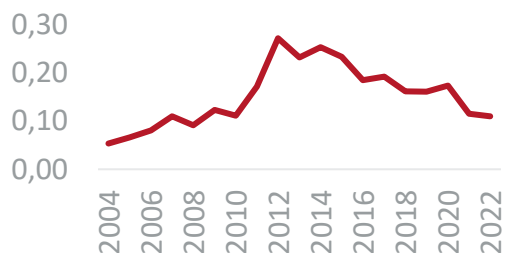

Udział Hongkongu w imporcie towarowym Polski

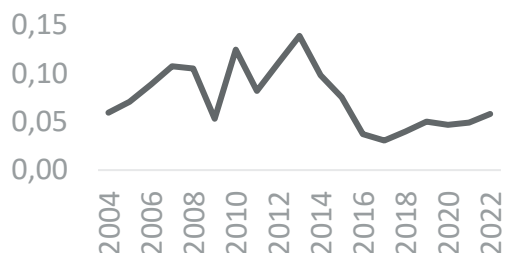

| Nr. sekcji | Nazwa sekcji | Ekspert mln EUR | Dynamika eksportu (w %) | Import mln EUR | Dynamika importu (w %) |
|----------------------|---|-----------------|-------------------------|----------------|------------------------|
| I | Zwierzęta żywe i produkty pochodzenia zwierzęcego | 71,1 | -27,4 | 0,0 | -99,7 |
| II | Produkty pochodzenia roślinnego | 3,3 | 41,0 | 0,0 | -36,1 |
| III | Tłuszcze i oleje | 0,1 | -79,3 | 0,0 | -10,7 |
| IV | Artykuły spożywcze, napoje alkoholowe i bezalkoholowe, tytoń | 19,3 | 72,3 | 2,7 | 364,1 |
| V | Produkty mineralne | 0,7 | -53,9 | - | - |
| VI | Produkty przemysłu chemicznego | 52,6 | 228,3 | 1,3 | -22,6 |
| VII | Tworzywa sztuczne i artykuły z nich | 9,6 | -46,2 | 2,9 | 13,6 |
| VIII | Skóry i artykuły z nich | 6,4 | -42,4 | 0,8 | 26,8 |
| IX | Drewno i artykuły z drewna | 0,6 | 961,3 | 0,2 | 17,8 |
| X | Papier, tektura i artykuły z nich | 0,7 | -85,8 | 0,7 | -36,5 |
| XI | Materiały i artykuły włókiennicze | 11,9 | -2,0 | 8,0 | 7,4 |
| XII | Obuwie, nakrycia głowy, parasole, pióra, kwiaty sztuczne | 5,5 | -6,2 | 1,5 | 5,7 |
| XII | Materiały budowlane, wyroby ceramiczne, szkło | 0,6 | 45,7 | 0,8 | 20,9 |
| XIV | Perły, kamienie szlachetne, metale szlachetne | 4,2 | -8,2 | 2,2 | -4,8 |
| XV | Metale nieszlachetne i artykuły z nich | 16,5 | 167,9 | 28,7 | 477,4 |
| XVI | Maszyny i urządzenia mechaniczne, elektryczne oraz ich części | 138,7 | 26,8 | 131,3 | 50,0 |
| XVII | Pojazdy, samoloty, statki i inne środki transportu | 14,3 | 32,2 | 9,5 | -47,9 |
| XVIII | Przyrządy i aparatura | 12,1 | 13,5 | 16,9 | 69,4 |
| XIX | Broń i amunicja | 0,0 | -21,3 | 0,0 | 87,2 |
| XX | Artykuły przemysłowe różne | 8,6 | 6,1 | 2,8 | 4,4 |
| XXI | Dzieła sztuki, przedmioty kolekcjonerskie i antyki | 0,5 | -24,7 | 0,0 | -57,5 |
| Obroty ogółem | | 377,4 | 13,6 | 210,4 | 48,0 |



Obroty towarowe Polski z Hongkongiem w ujęciu miesięcznym

Eksport do Hongkongu

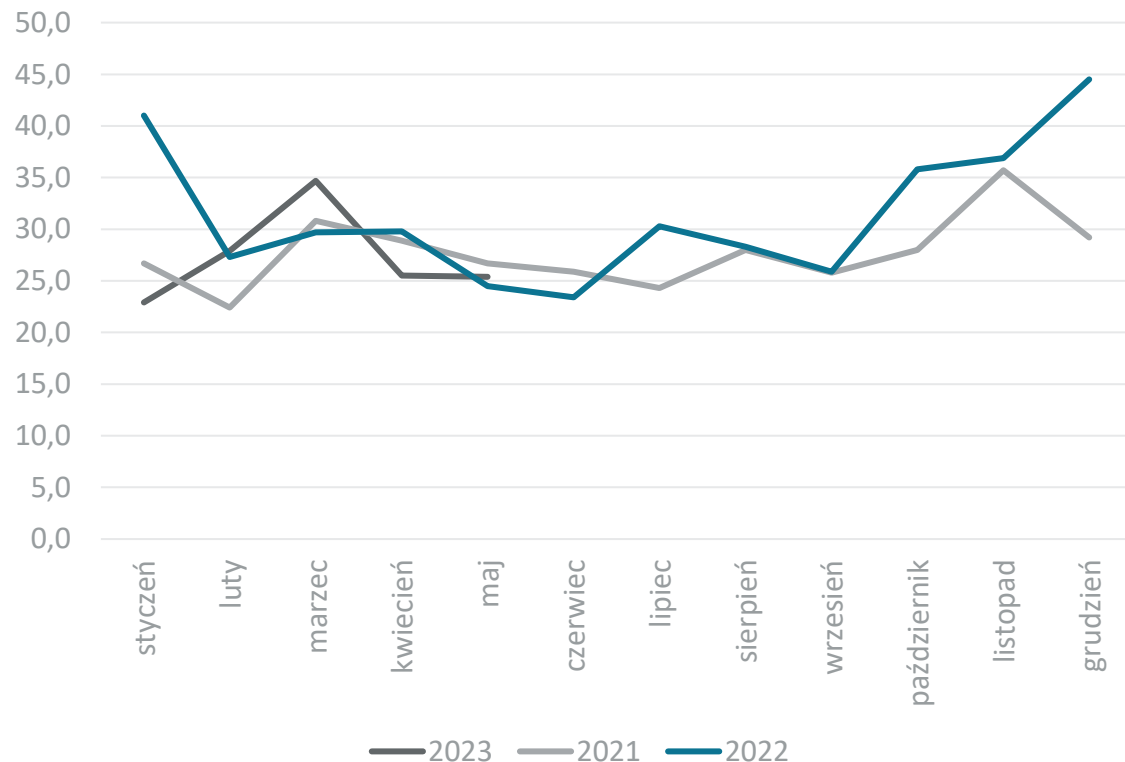

Import z Hongkongu

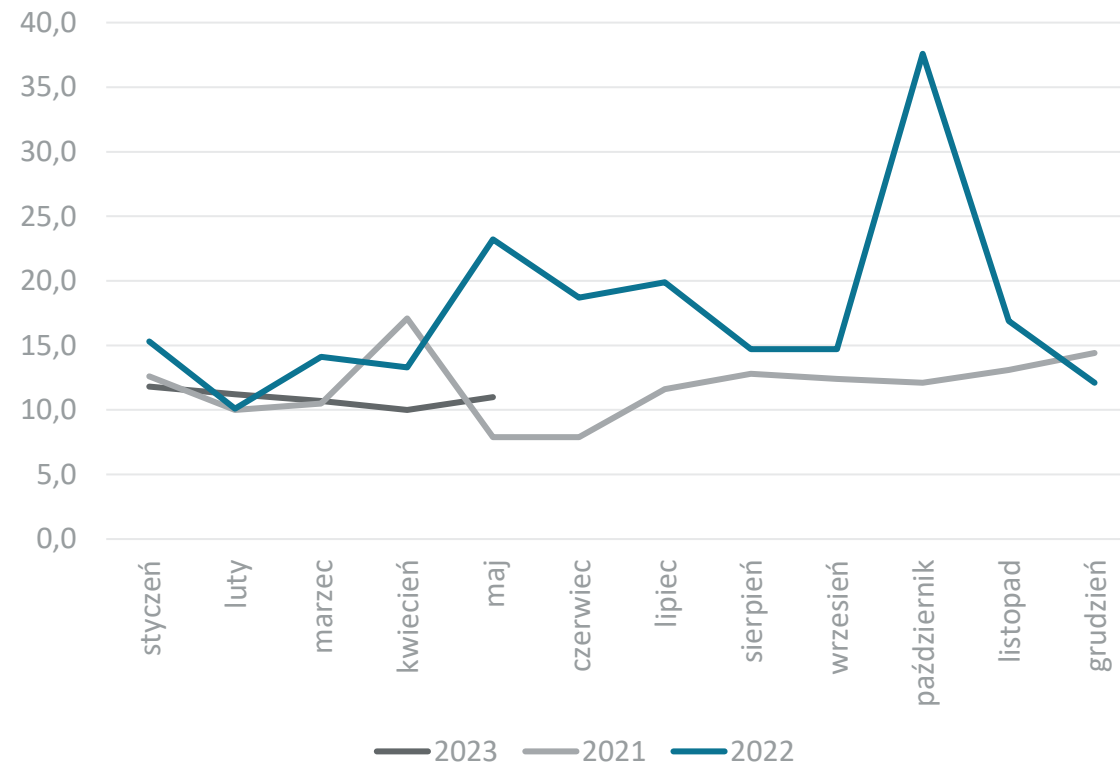

Dane w mln EUR, źródło: Główny Urząd Statystyczny



Obroty towarowe Polski z Indiami

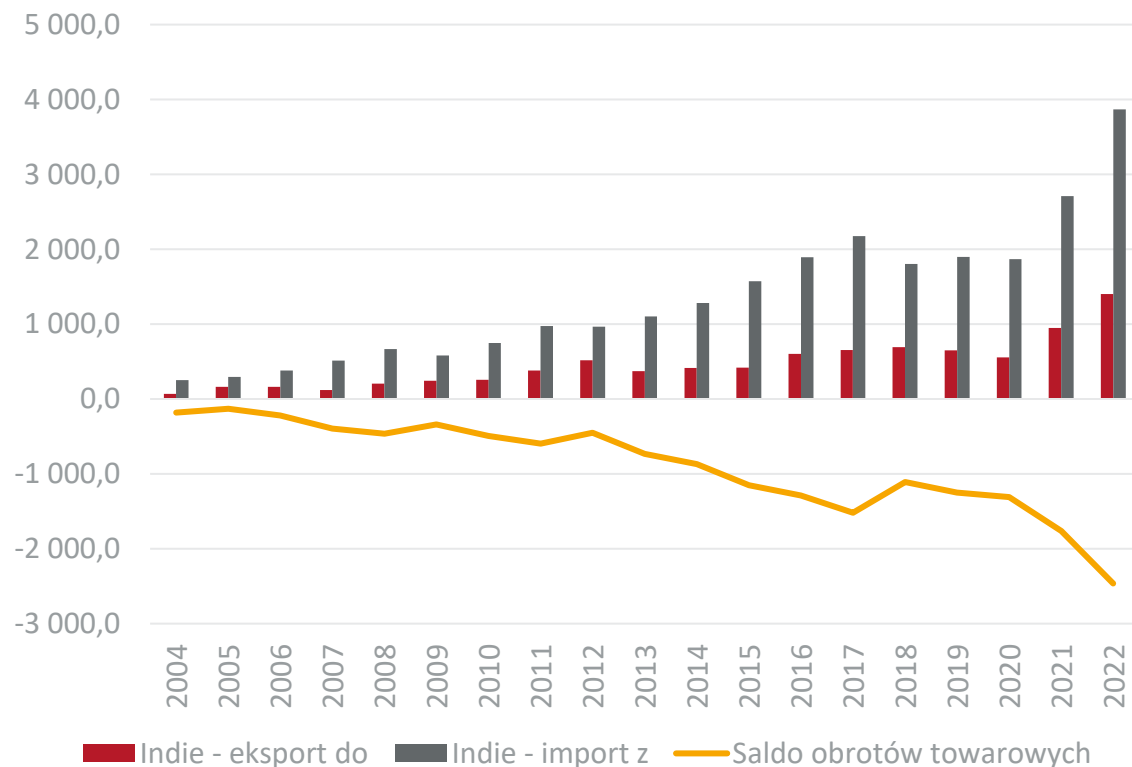

Obroty usługowe Polski z Indiami

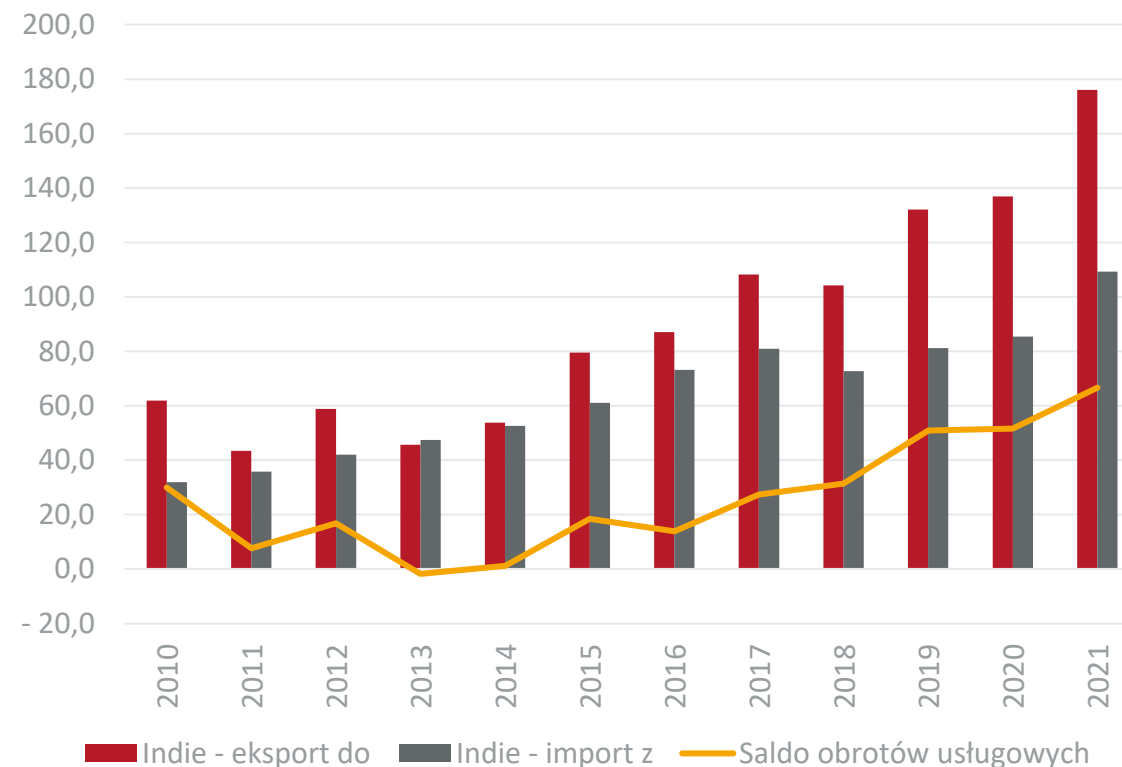

Dane w mln EUR, źródło: Główny Urząd Statystyczny



Obroty towarowe Polski z Indiami w 2022 r. w rozbiciu na sekcje towarowe

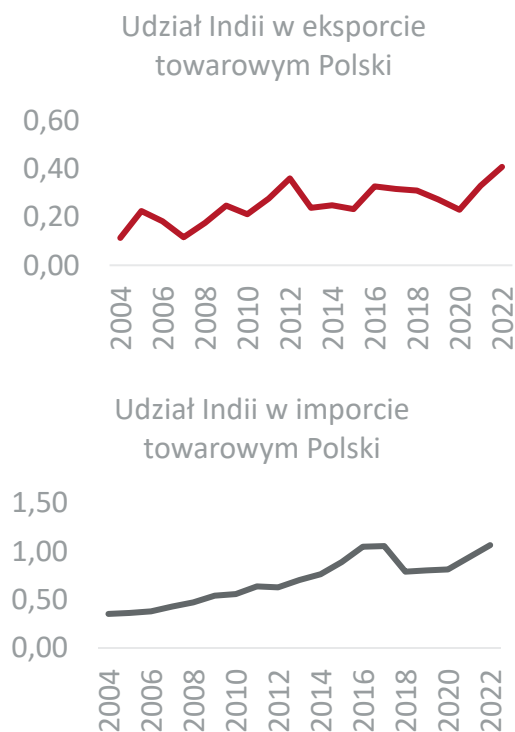

| Nr. sekcji | Nazwa sekcji | Ekspert mln EUR | Dynamika eksportu (w %) | Import mln EUR | Dynamika importu (w %) |
|----------------------|---|-----------------|-------------------------|----------------|------------------------|
| I | Zwierzęta żywe i produkty pochodzenia zwierzęcego | 3,6 | -3,9 | 20,7 | 11,4 |
| II | Produkty pochodzenia roślinnego | 12,2 | 69,8 | 71,9 | 16,4 |
| III | Tłuszcze i oleje | 11,3 | 22 133,0 | 8,4 | 45,8 |
| IV | Artykuły spożywcze, napoje alkoholowe i bezalkoholowe, tytoń | 8,5 | 5,5 | 102,5 | 32,3 |
| V | Produkty mineralne | 377,5 | 45,5 | 153,4 | 558,9 |
| VI | Produkty przemysłu chemicznego | 69,9 | 20,3 | 490,9 | 41,9 |
| VII | Tworzywa sztuczne i artykuły z nich | 112,4 | 43,3 | 239,1 | 65,3 |
| VIII | Skóry i artykuły z nich | 5,8 | 51,1 | 77,4 | 33,5 |
| IX | Drewno i artykuły z drewna | 3,4 | 6,5 | 9,7 | 72,7 |
| X | Papier, tektura i artykuły z nich | 17,5 | 3,6 | 9,5 | 112,0 |
| XI | Materiały i artykuły włókiennicze | 6,2 | 39,5 | 676,8 | 26,7 |
| XII | Obuwie, nakrycia głowy, parasole, pióra, kwiaty sztuczne | 0,6 | 0,9 | 162,0 | 18,8 |
| XII | Materiały budowlane, wyroby ceramiczne, szkło | 22,0 | 154,4 | 167,5 | 22,9 |
| XIV | Perły, kamienie szlachetne, metale szlachetne | 0,5 | 106,4 | 29,6 | 93,8 |
| XV | Metale nieszlachetne i artykuły z nich | 191,9 | 90,8 | 609,2 | 44,9 |
| XVI | Maszyny i urządzenia mechaniczne, elektryczne oraz ich części | 474,4 | 42,0 | 785,4 | 52,5 |
| XVII | Pojazdy, samoloty, statki i inne środki transportu | 25,2 | 35,3 | 165,9 | 23,1 |
| XVIII | Przyrządy i aparatura | 50,7 | 53,2 | 37,2 | 19,4 |
| XIX | Broń i amunicja | 0,1 | -89,9 | 0,4 | 202,4 |
| XX | Artykuły przemysłowe różne | 9,0 | 25,1 | 48,7 | 17,2 |
| XXI | Dzieła sztuki, przedmioty kolekcjonerskie i antyki | 0,1 | -28,1 | 1,6 | 790,1 |
| Obroty ogółem | | 1 402,7 | 48,0 | 3 867,6 | 42,7 |



Obroty towarowe Polski z Indiami w ujęciu miesięcznym

Eksport do Indii

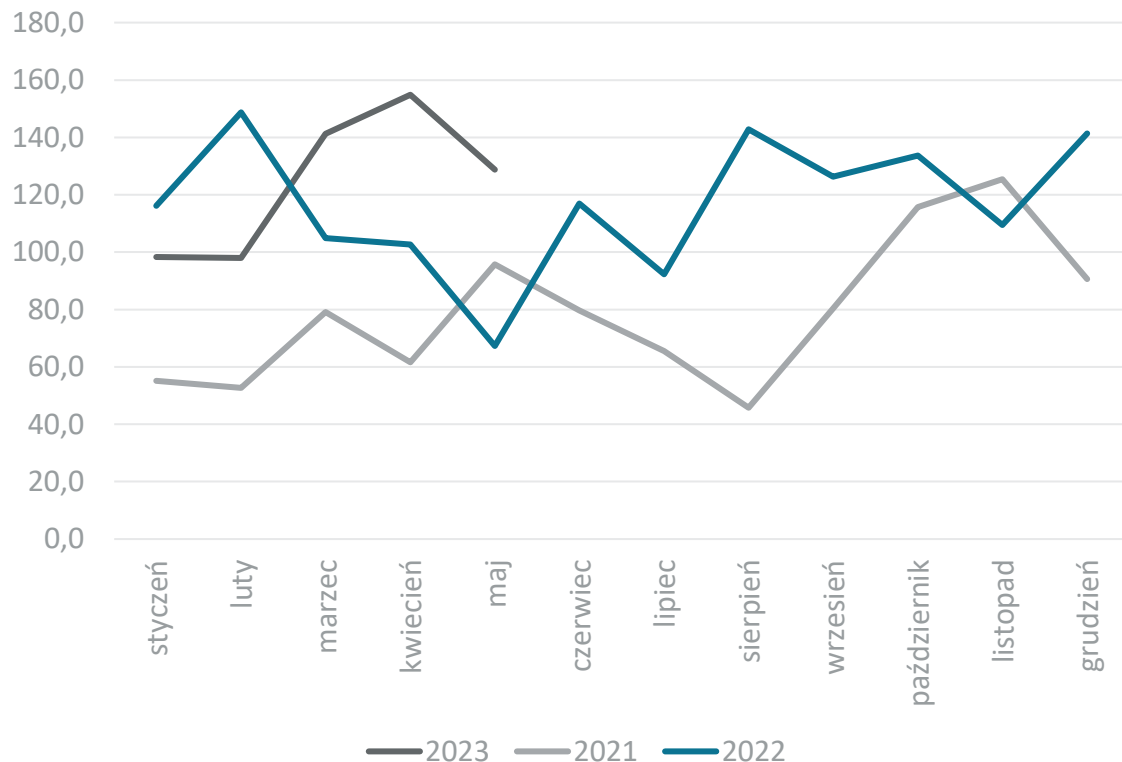

Import z Indii

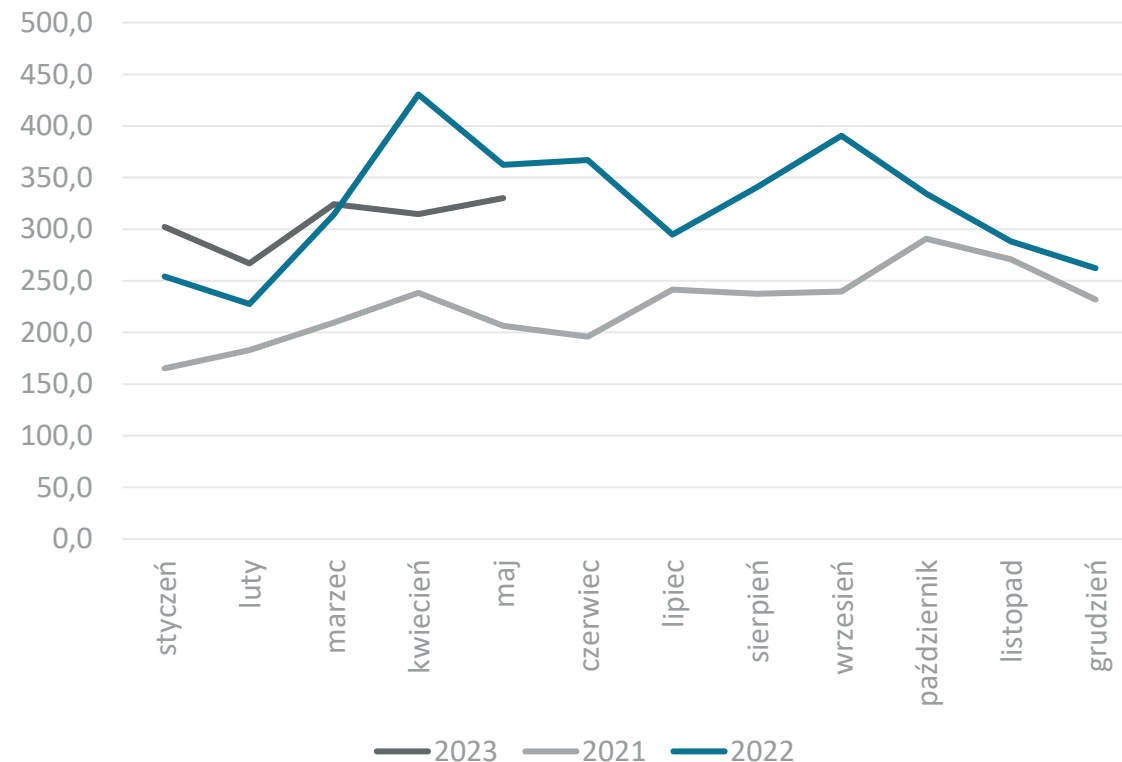

Dane w mln EUR, źródło: Główny Urząd Statystyczny



Obroty towarowe Polski z Indonezją

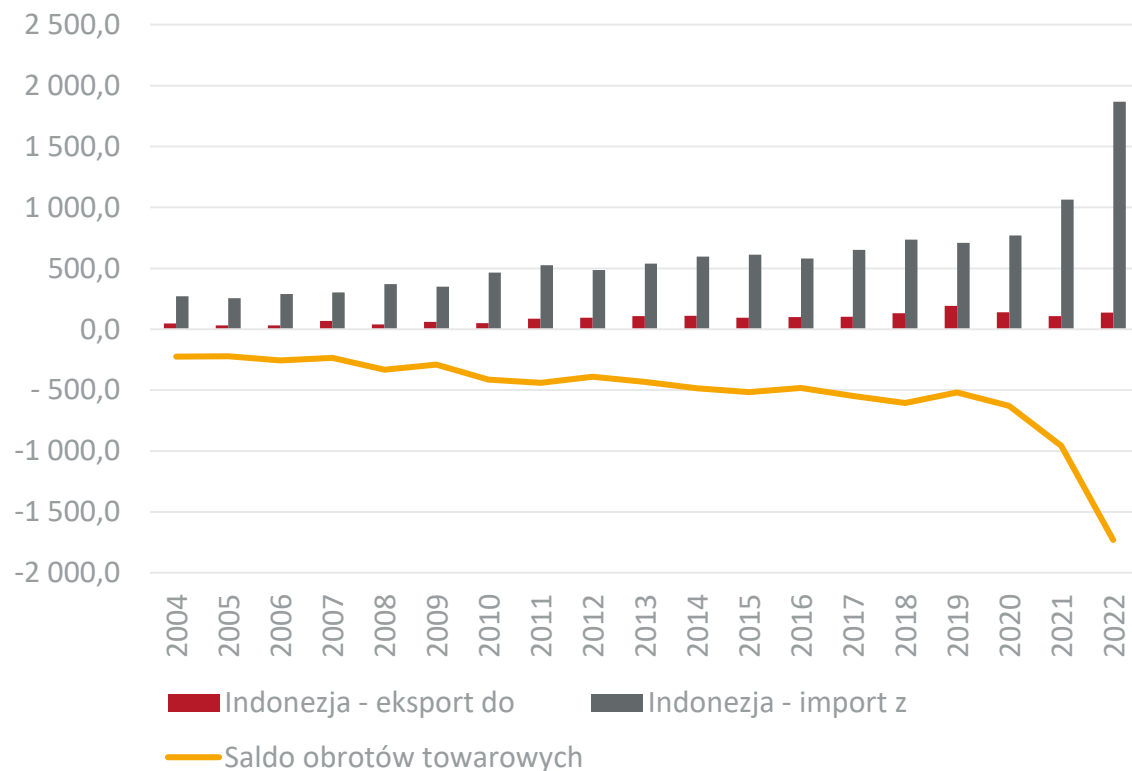

Obroty usługowe Polski z Indonezją

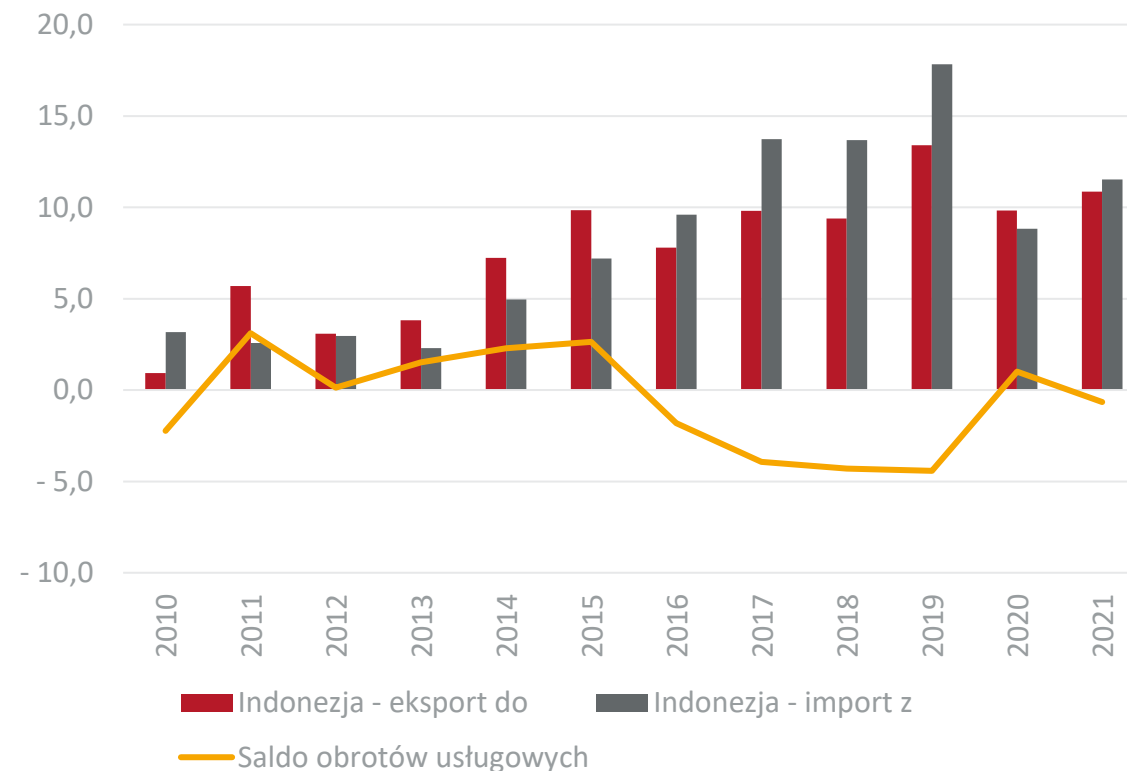

Dane w mln EUR, źródło: Główny Urząd Statystyczny



Obroty towarowe Polski z Indonezją w 2022 r. w rozbiciu na sekcje towarowe

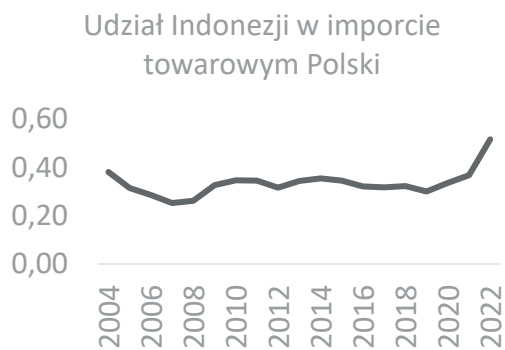

| Nr. sekcji | Nazwa sekcji | Ekspert mln EUR | Dynamika eksportu (w %) | Import mln EUR | Dynamika importu (w %) |
|----------------------|---|-----------------|-------------------------|----------------|------------------------|
| I | Zwierzęta żywe i produkty pochodzenia zwierzęcego | 13,9 | -25,6 | 7,2 | 94,6 |
| II | Produkty pochodzenia roślinnego | 2,7 | 72,3 | 23,3 | 7,2 |
| III | Tłuszcze i oleje | 0,0 | 178,6 | 2,4 | 53,3 |
| IV | Artykuły spożywcze, napoje alkoholowe i bezalkoholowe, tytoń | 12,3 | 9,1 | 17,7 | -6,3 |
| V | Produkty mineralne | 0,0 | -83,0 | 479,6 | 162 195,3 |
| VI | Produkty przemysłu chemicznego | 16,0 | 26,4 | 91,2 | 53,5 |
| VII | Tworzywa sztuczne i artykuły z nich | 10,9 | 43,7 | 138,7 | 19,0 |
| VIII | Skóry i artykuły z nich | 1,3 | 126,2 | 23,7 | 33,8 |
| IX | Drewno i artykuły z drewna | 0,4 | -9,9 | 12,4 | 46,4 |
| X | Papier, tektura i artykuły z nich | 1,7 | 96,4 | 12,6 | -27,8 |
| XI | Materiały i artykuły włókiennicze | 0,4 | -49,5 | 246,5 | 12,2 |
| XII | Obuwie, nakrycia głowy, parasole, pióra, kwiaty sztuczne | 0,4 | 43,7 | 216,8 | 31,8 |
| XII | Materiały budowlane, wyroby ceramiczne, szkło | 0,5 | -26,7 | 3,7 | 32,1 |
| XIV | Perły, kamienie szlachetne, metale szlachetne | 0,0 | -32,4 | 1,2 | -5,3 |
| XV | Metale nieszlachetne i artykuły z nich | 4,5 | -66,8 | 94,8 | 152,4 |
| XVI | Maszyny i urządzenia mechaniczne, elektryczne oraz ich części | 64,8 | 112,0 | 381,4 | 35,4 |
| XVII | Pojazdy, samoloty, statki i inne środki transportu | 2,0 | -37,9 | 30,9 | 8,1 |
| XVIII | Przyrządy i aparatura | 4,0 | 43,1 | 38,6 | 10,0 |
| XIX | Broń i amunicja | 0,1 | - | 0,0 | -74,2 |
| XX | Artykuły przemysłowe różne | 0,6 | -44,1 | 44,7 | 68,6 |
| XXI | Dzieła sztuki, przedmioty kolekcjonerskie i antyki | 0,0 | -18,5 | 0,7 | 324,9 |
| Obroty ogółem | | 136,6 | 27,7 | 1 868,1 | 75,6 |



Obroty towarowe Polski z Indonezją w ujęciu miesięcznym

Eksport do Indonezji

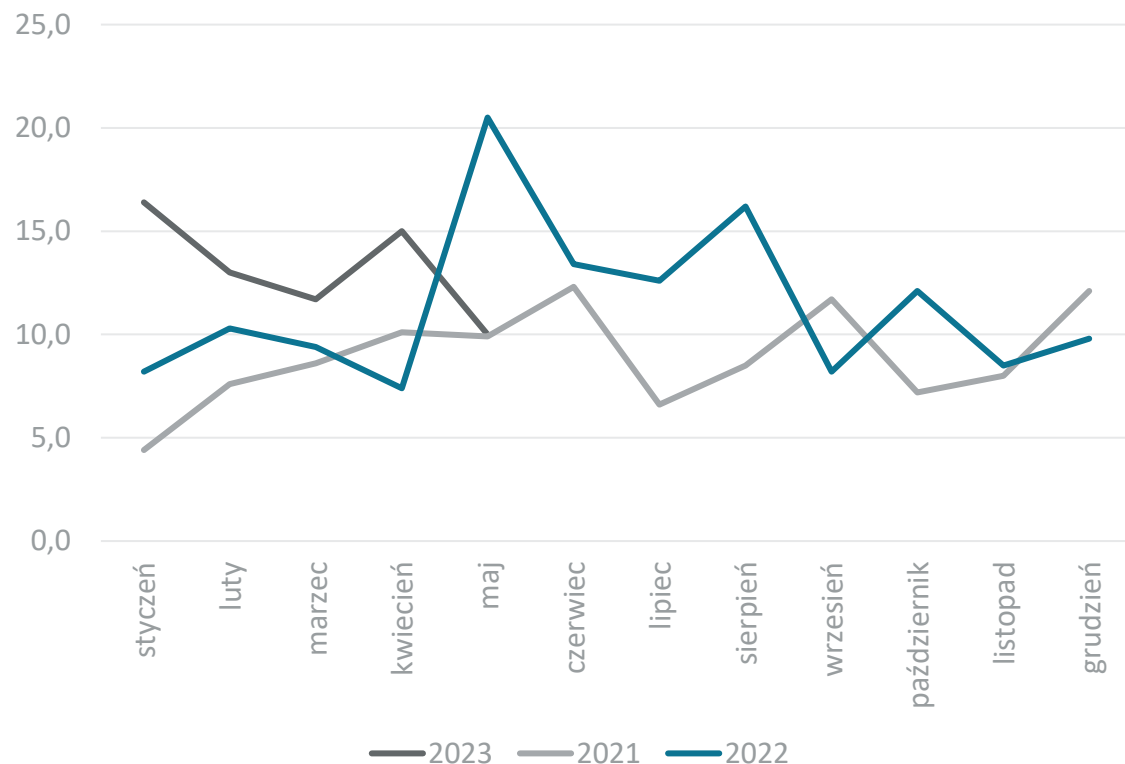

Import z Indonezji

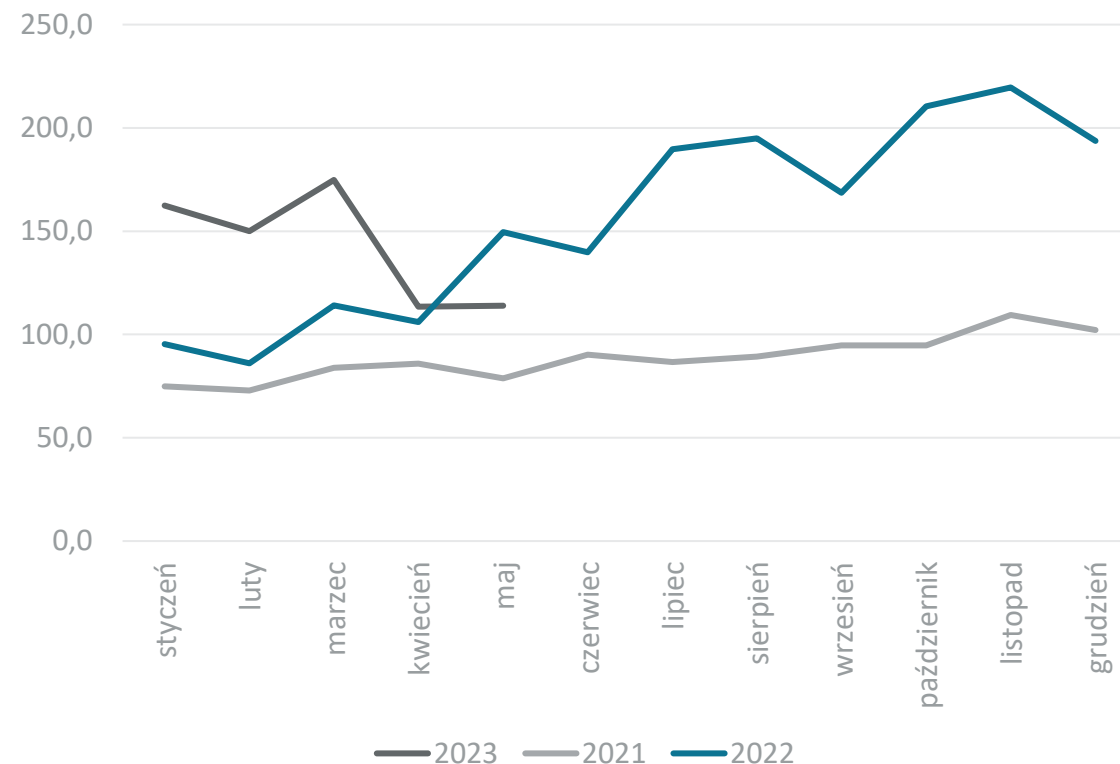

Dane w mln EUR, źródło: Główny Urząd Statystyczny



Obroty towarowe Polski z Iranem

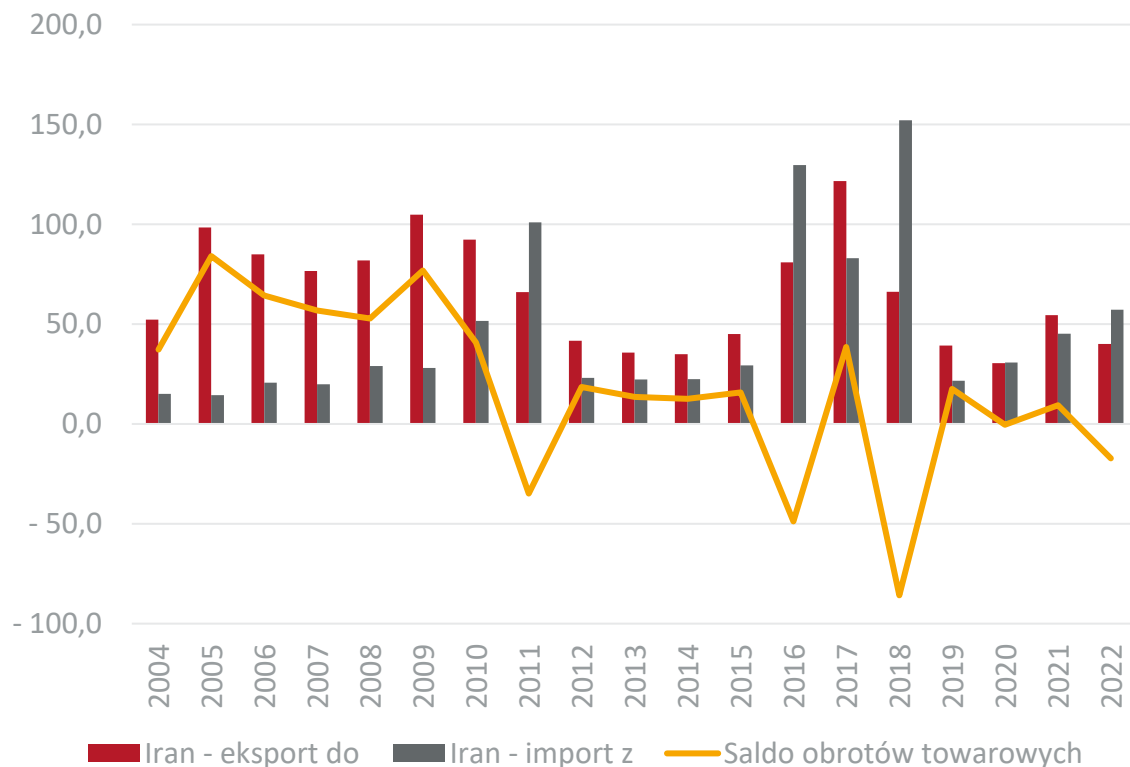

Obroty usługowe Polski z Iranem

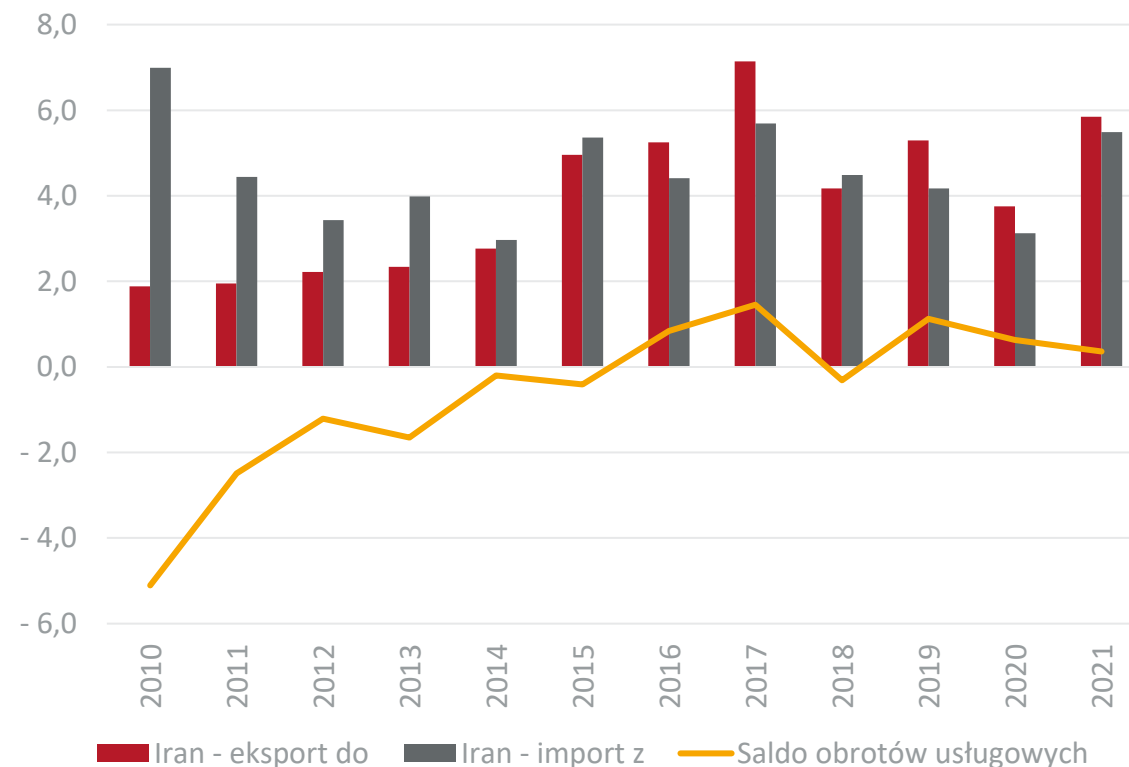

Dane w mln EUR, źródło: Główny Urząd Statystyczny



Obroty towarowe Polski z Iranem w 2022 r. w rozbiciu na sekcje towarowe

Udział Iranu w eksporcie towarowym Polski

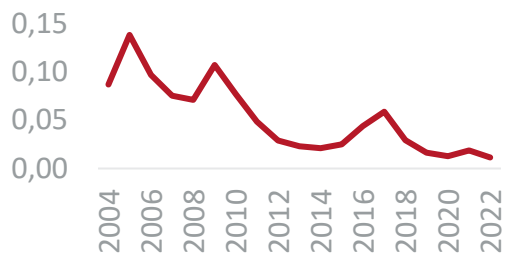

Udział Iranu w imporcie towarowym Polski

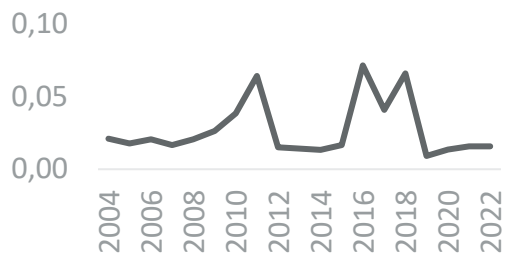

| Nr. sekcji | Nazwa sekcji | Ekspert mln EUR | Dynamika eksportu (w %) | Import mln EUR | Dynamika importu (w %) |
|----------------------|---|-----------------|-------------------------|----------------|------------------------|
| I | Zwierzęta żywe i produkty pochodzenia zwierzęcego | 0,7 | -79,9 | 8,6 | 37,4 |
| II | Produkty pochodzenia roślinnego | 0,0 | -88,8 | 7,0 | -40,9 |
| III | Tłuszcze i oleje | - | - | 0,0 | - |
| IV | Artykuły spożywcze, napoje alkoholowe i bezalkoholowe, tytoń | 9,5 | 16,9 | 4,9 | 115,0 |
| V | Produkty mineralne | 0,0 | 17 724,5 | 0,0 | -68,2 |
| VI | Produkty przemysłu chemicznego | 10,4 | 79,5 | 4,9 | 33,1 |
| VII | Tworzywa sztuczne i artykuły z nich | 0,4 | -42,7 | 18,9 | 37,7 |
| VIII | Skóry i artykuły z nich | 0,0 | 632,4 | 0,0 | -25,2 |
| IX | Drewno i artykuły z drewna | 0,0 | 5 588,5 | 0,0 | -22,4 |
| X | Papier, tektura i artykuły z nich | 0,4 | 50,0 | 0,0 | -92,0 |
| XI | Materiały i artykuły włókiennicze | 0,1 | 441,7 | 2,4 | 34,4 |
| XII | Obuwie, nakrycia głowy, parasole, pióra, kwiaty sztuczne | 0,0 | 2 455,3 | 0,0 | 883,3 |
| XII | Materiały budowlane, wyroby ceramiczne, szkło | 1,5 | 33,8 | 0,7 | 0,5 |
| XIV | Perły, kamienie szlachetne, metale szlachetne | - | - | 0,0 | 806,6 |
| XV | Metale nieszlachetne i artykuły z nich | 2,0 | 25,2 | 8,7 | 129,2 |
| XVI | Maszyny i urządzenia mechaniczne, elektryczne oraz ich części | 10,5 | -0,2 | 0,9 | 16,8 |
| XVII | Pojazdy, samoloty, statki i inne środki transportu | 1,9 | -89,0 | 0,1 | 37,7 |
| XVIII | Przyrządy i aparatura | 2,4 | -53,2 | 0,1 | -38,5 |
| XIX | Broń i amunicja | 0,0 | - | - | - |
| XX | Artykuły przemysłowe różne | 0,0 | -72,4 | 0,0 | 26 379,2 |
| XXI | Dzieła sztuki, przedmioty kolekcjonerskie i antyki | - | - | 0,0 | 8,0 |
| Obroty ogółem | | 40,0 | -26,6 | 57,3 | 26,8 |



Obroty towarowe Polski z Iranem w ujęciu miesięcznym

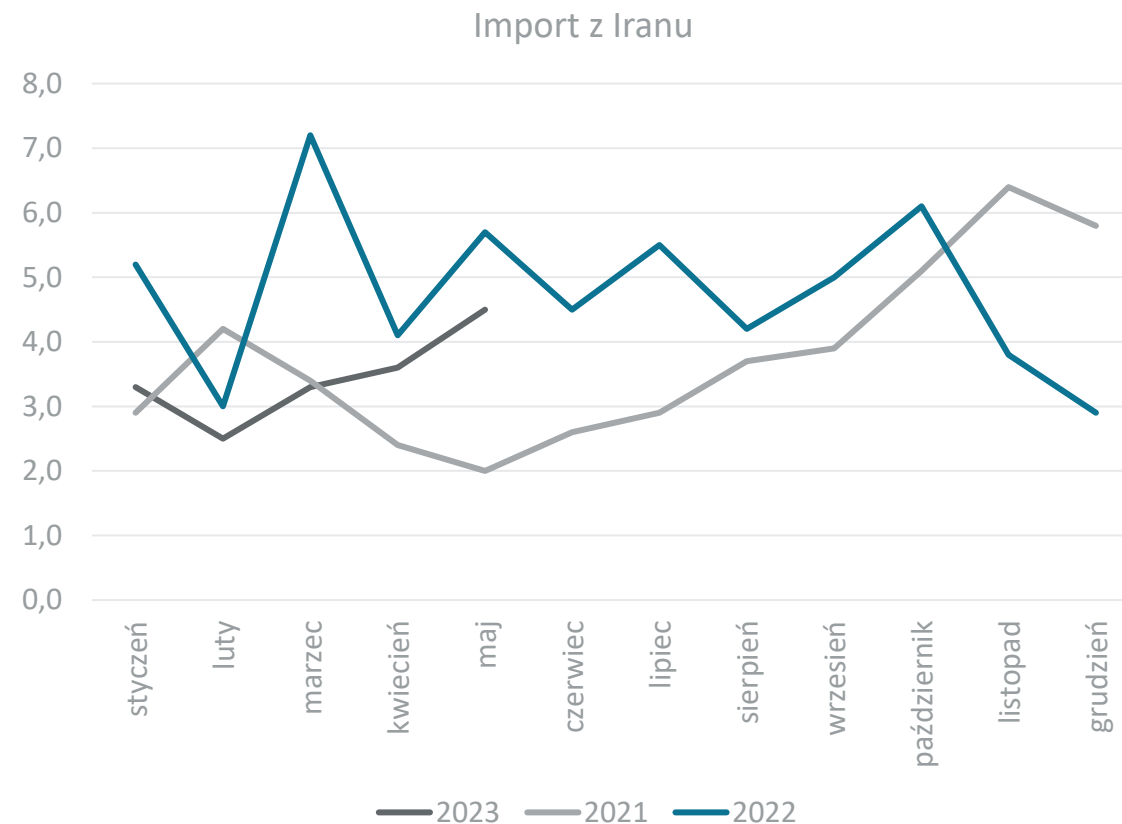
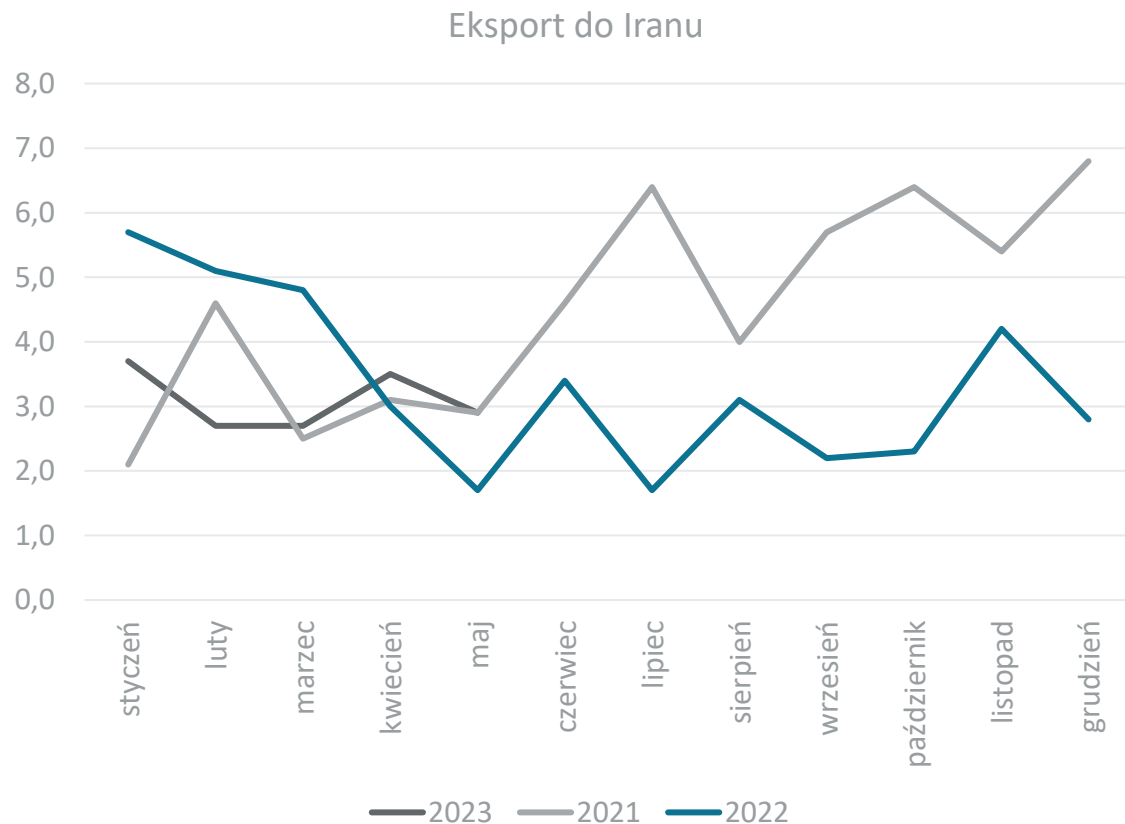

Dane w mln EUR, źródło: Główny Urząd Statystyczny



Obroty towarowe Polski z Izraelem

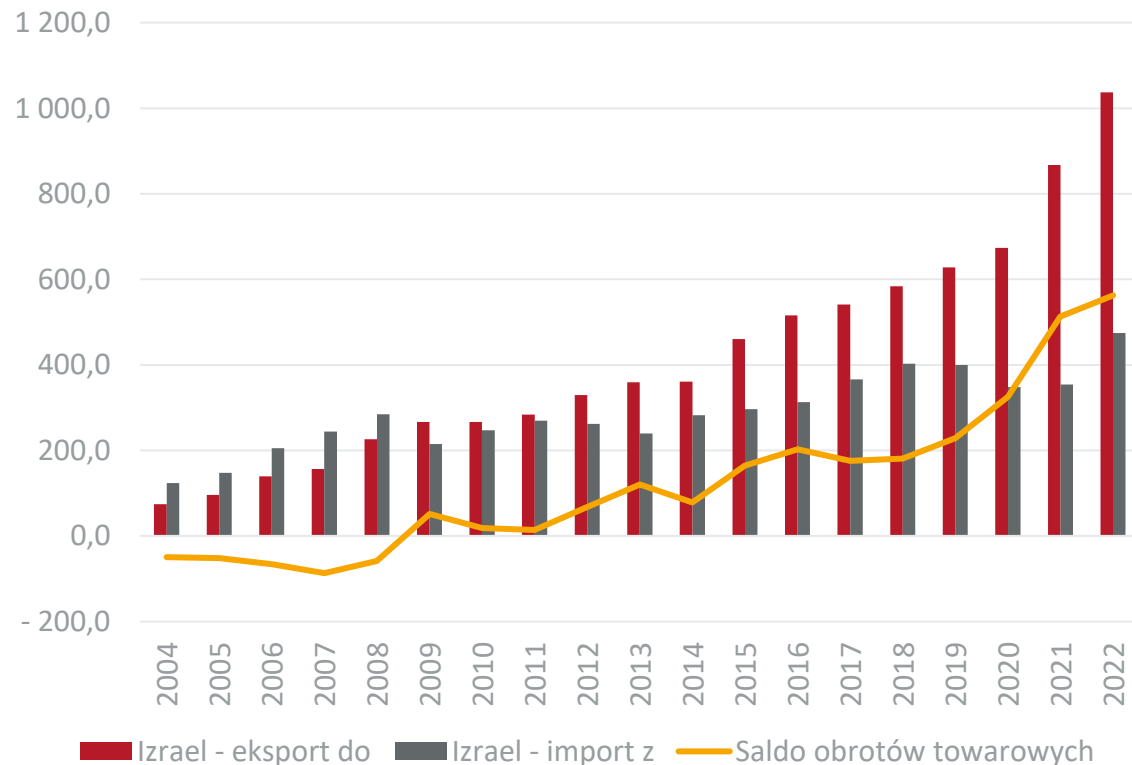

Obroty usługowe Polski z Izraelem

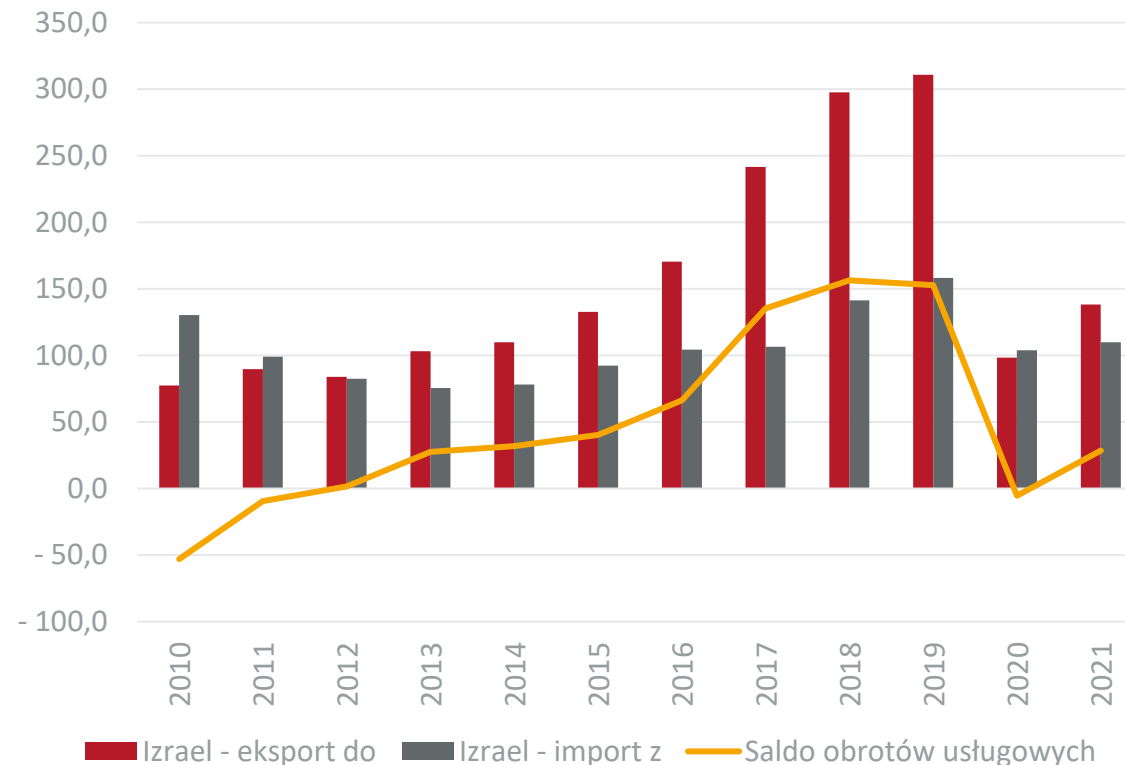

Dane w mln EUR, źródło: Główny Urząd Statystyczny



Obroty towarowe Polski z Izraelem w 2022 r. w rozbiciu na sekcje towarowe

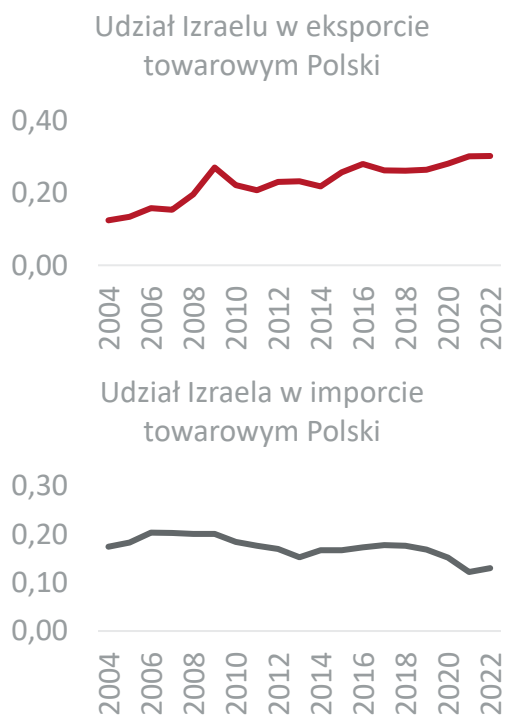

| Nr. sekcji | Nazwa sekcji | Ekspert mln EUR | Dynamika eksportu (w %) | Import mln EUR | Dynamika importu (w %) |
|----------------------|---|-----------------|-------------------------|----------------|------------------------|
| I | Zwierzęta żywe i produkty pochodzenia zwierzęcego | 154,8 | 32,3 | 0,3 | -23,9 |
| II | Produkty pochodzenia roślinnego | 94,4 | 636,7 | 17,9 | 3,5 |
| III | Tłuszcze i oleje | 8,5 | 102,4 | 0,2 | 0,0 |
| IV | Artykuły spożywcze, napoje alkoholowe i bezalkoholowe, tytoń | 181,7 | 14,1 | 20,1 | 9,8 |
| V | Produkty mineralne | 0,6 | -47,2 | 2,2 | -2,8 |
| VI | Produkty przemysłu chemicznego | 104,1 | 29,0 | 91,0 | 18,4 |
| VII | Tworzywa sztuczne i artykuły z nich | 28,2 | 19,1 | 42,9 | 14,5 |
| VIII | Skóry i artykuły z nich | 0,7 | 19,5 | 1,4 | -48,3 |
| IX | Drewno i artykuły z drewna | 8,9 | 35,9 | 0,3 | 9,5 |
| X | Papier, tektura i artykuły z nich | 22,7 | -25,1 | 1,2 | 48,3 |
| XI | Materiały i artykuły włókiennicze | 14,4 | 35,5 | 31,9 | 69,4 |
| XII | Obuwie, nakrycia głowy, parasole, pióra, kwiaty sztuczne | 7,6 | 23,2 | 0,9 | 2 613,2 |
| XII | Materiały budowlane, wyroby ceramiczne, szkło | 8,4 | 22,5 | 2,0 | 202,3 |
| XIV | Perły, kamienie szlachetne, metale szlachetne | 3,6 | 2 693,8 | 0,9 | 36,1 |
| XV | Metale nieszlachetne i artykuły z nich | 41,2 | 18,9 | 34,1 | 23,9 |
| XVI | Maszyny i urządzenia mechaniczne, elektryczne oraz ich części | 211,8 | 11,0 | 185,8 | 64,5 |
| XVII | Pojazdy, samoloty, statki i inne środki transportu | 32,0 | -62,6 | 4,0 | 85,2 |
| XVIII | Przyrządy i aparatura | 34,3 | 13,3 | 25,5 | 14,2 |
| XIX | Broń i amunicja | 0,5 | -54,1 | 1,7 | -45,3 |
| XX | Artykuły przemysłowe różne | 76,6 | 29,9 | 9,8 | 10,4 |
| XXI | Dzieła sztuki, przedmioty kolekcjonerskie i antyki | 2,0 | -67,0 | 0,3 | -42,5 |
| Obroty ogółem | | 1 037,2 | 19,5 | 474,6 | 33,9 |



Obroty towarowe Polski z Izraelem w ujęciu miesięcznym

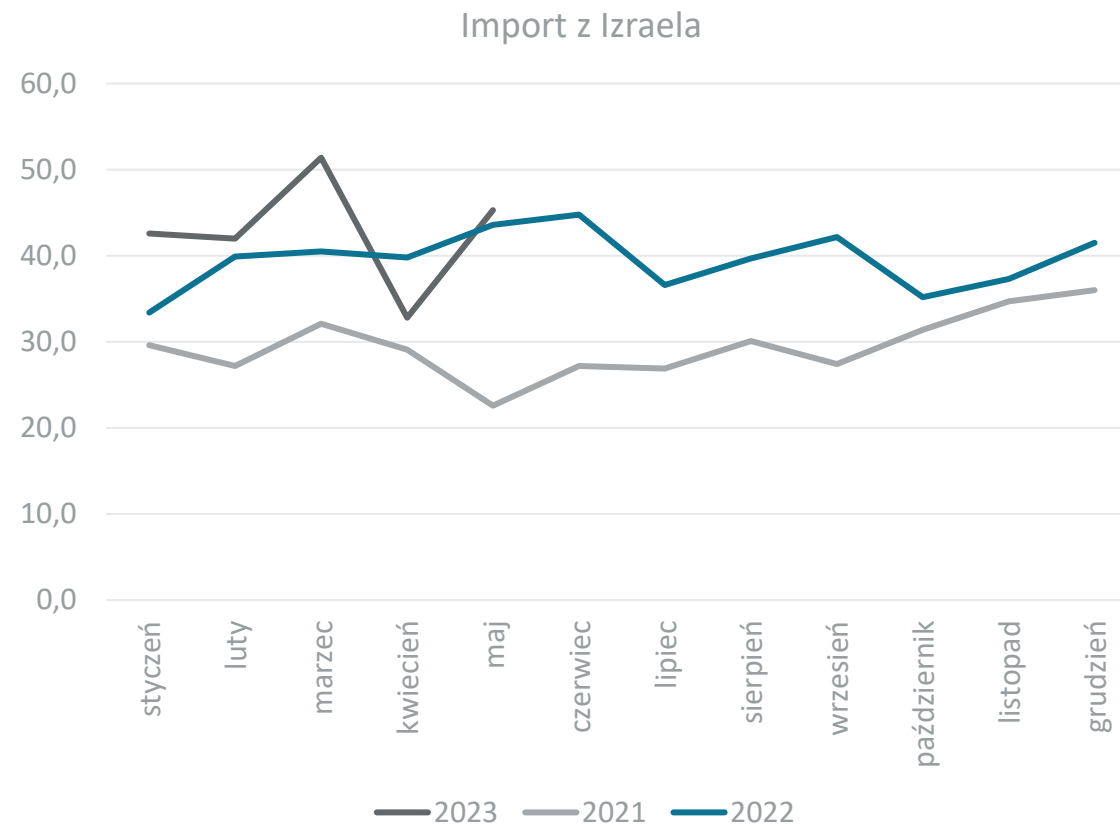
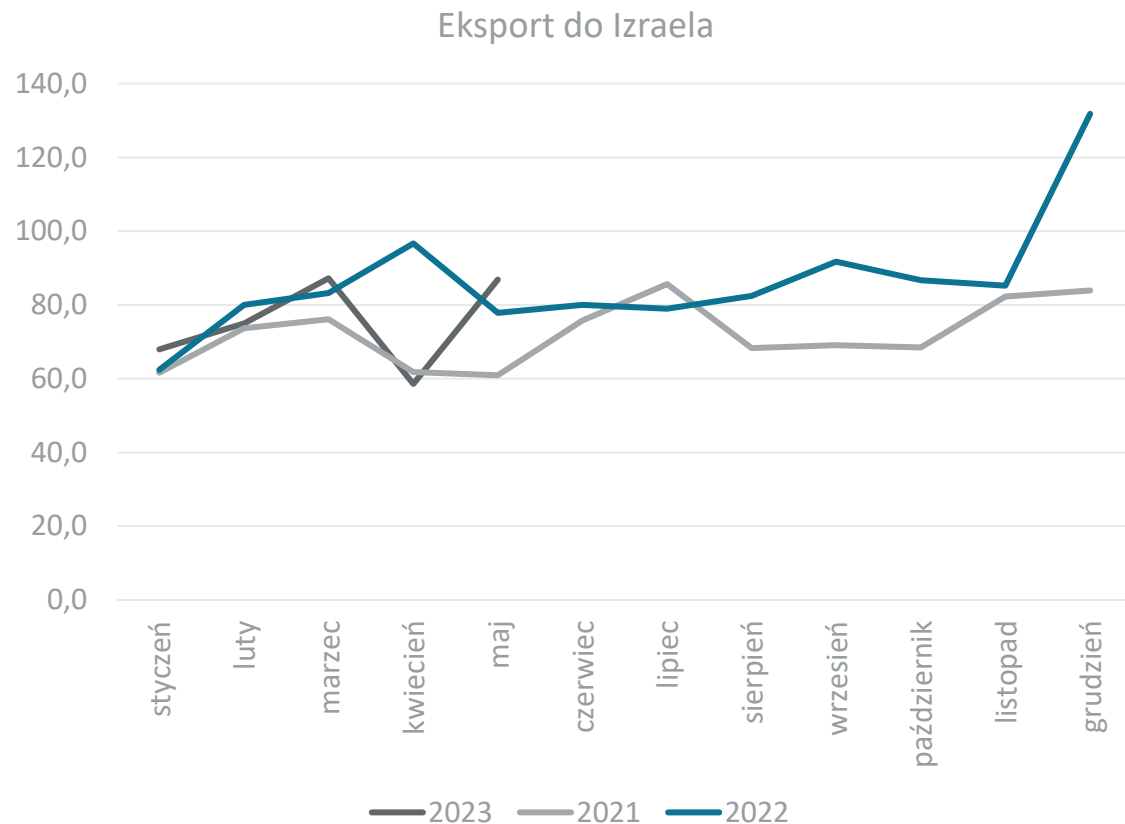

Dane w mln EUR, źródło: Główny Urząd Statystyczny



Obroty towarowe Polski z Japonią

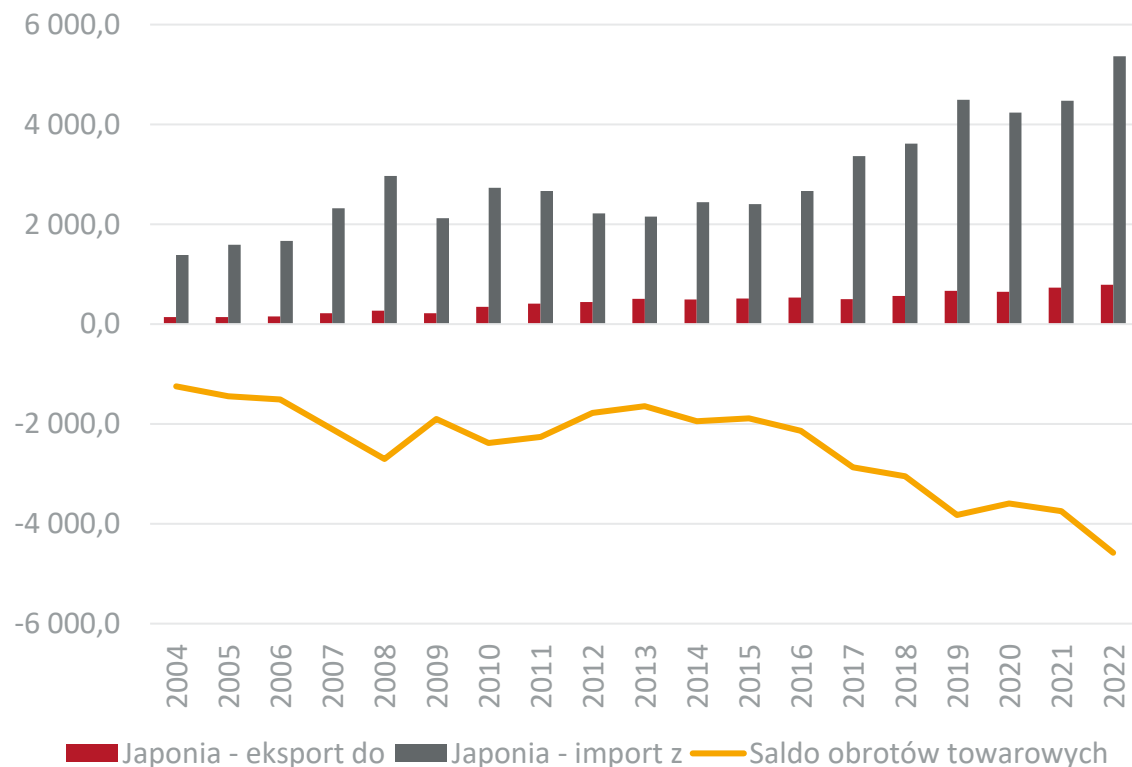

Obroty usługowe Polski z Japonią

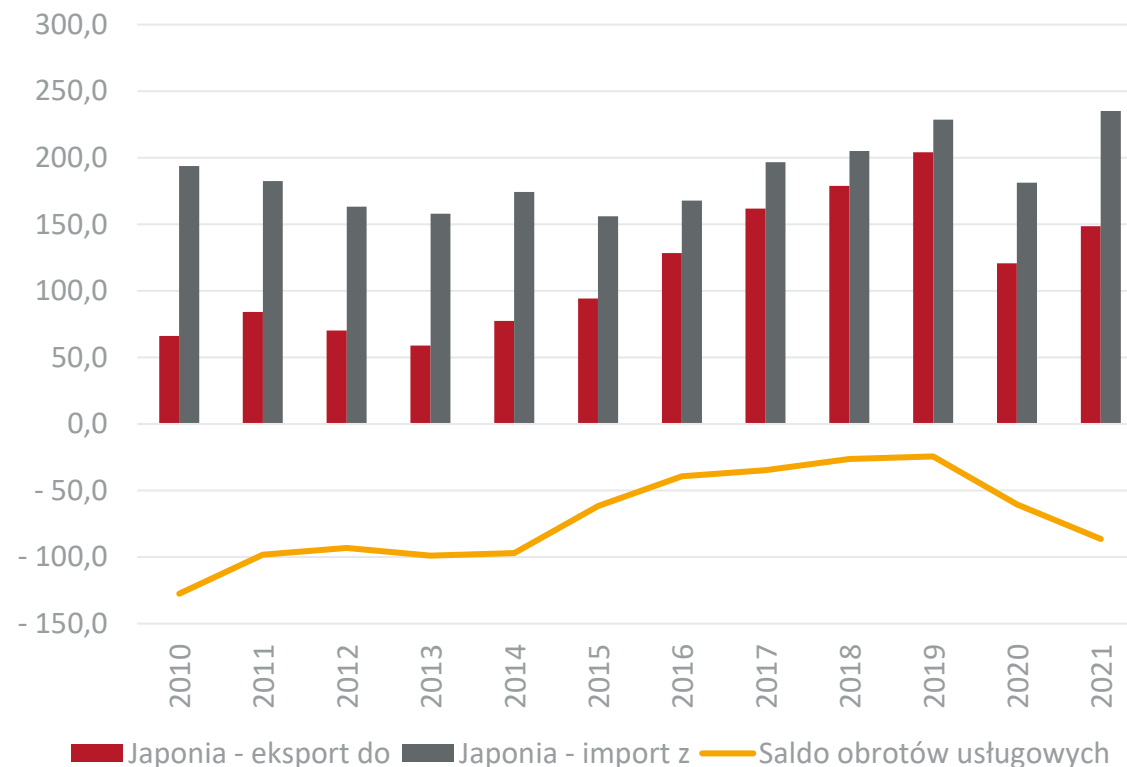

Dane w mln EUR, źródło: Główny Urząd Statystyczny



Obroty towarowe Polski z Japonią w 2022 r. w rozbiciu na sekcje towarowe

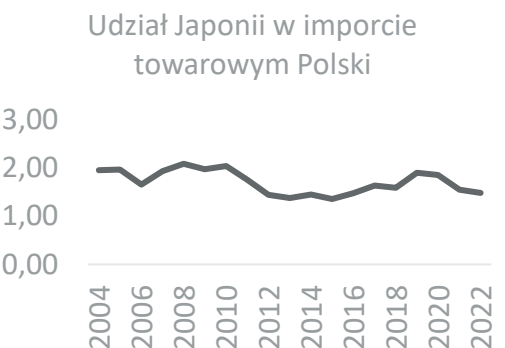
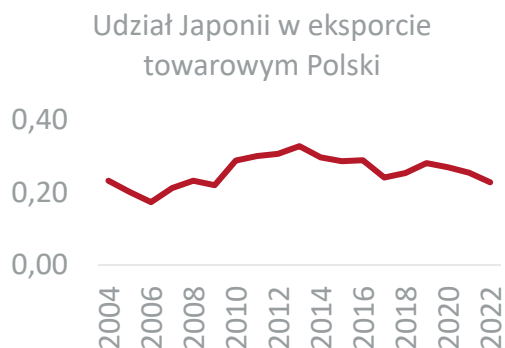

| Nr. sekcji | Nazwa sekcji | Eksport mln EUR | Dynamika eksportu (w %) | Import mln EUR | Dynamika importu (w %) |
|----------------------|---|-----------------|-------------------------|----------------|------------------------|
| I | Zwierzęta żywe i produkty pochodzenia zwierzęcego | 73,2 | 8,9 | 0,6 | 18,4 |
| II | Produkty pochodzenia roślinnego | 10,1 | 16,0 | 2,2 | 66,8 |
| III | Tłuszcze i oleje | 0,0 | -80,3 | 0,3 | 24,6 |
| IV | Artykuły spożywcze, napoje alkoholowe i bezalkoholowe, tytoń | 24,6 | 27,8 | 8,0 | 45,6 |
| V | Produkty mineralne | 0,9 | -67,0 | 23,5 | -14,0 |
| VI | Produkty przemysłu chemicznego | 69,9 | 18,5 | 818,5 | 29,4 |
| VII | Tworzywa sztuczne i artykuły z nich | 25,6 | -30,8 | 337,0 | 20,5 |
| VIII | Skóry i artykuły z nich | 1,2 | -24,8 | 0,3 | 72,9 |
| IX | Drewno i artykuły z drewna | 2,4 | 1,3 | 0,1 | 27,4 |
| X | Papier, tektura i artykuły z nich | 8,0 | 31,4 | 9,2 | 2,3 |
| XI | Materiały i artykuły włókiennicze | 15,3 | 10,4 | 64,6 | 42,7 |
| XII | Obuwie, nakrycia głowy, parasole, pióra, kwiaty sztuczne | 1,2 | 2,3 | 0,5 | 91,4 |
| XII | Materiały budowlane, wyroby ceramiczne, szkło | 31,0 | -46,3 | 30,8 | 38,0 |
| XIV | Perły, kamienie szlachetne, metale szlachetne | 26,3 | 743,3 | 9,8 | 1 185,1 |
| XV | Metale nieszlachetne i artykuły z nich | 49,0 | 12,2 | 388,9 | 42,1 |
| XVI | Maszyny i urządzenia mechaniczne, elektryczne oraz ich części | 290,9 | 20,2 | 1 612,1 | 16,1 |
| XVII | Pojazdy, samoloty, statki i inne środki transportu | 88,5 | -19,4 | 1 228,4 | 35,0 |
| XVIII | Przyrządy i aparatura | 49,0 | 31,8 | 403,4 | -6,1 |
| XIX | Broń i amunicja | 0,2 | 18,3 | 1,2 | 15,2 |
| XX | Artykuły przemysłowe różne | 17,5 | -12,7 | 419,5 | -4,9 |
| XXI | Dzieła sztuki, przedmioty kolekcjonerskie i antyki | 0,9 | 43,5 | 11,6 | 12,2 |
| Obroty ogółem | | 785,7 | 7,1 | 5 370,6 | 19,9 |



Obroty towarowe Polski z Japonią w ujęciu miesięcznym

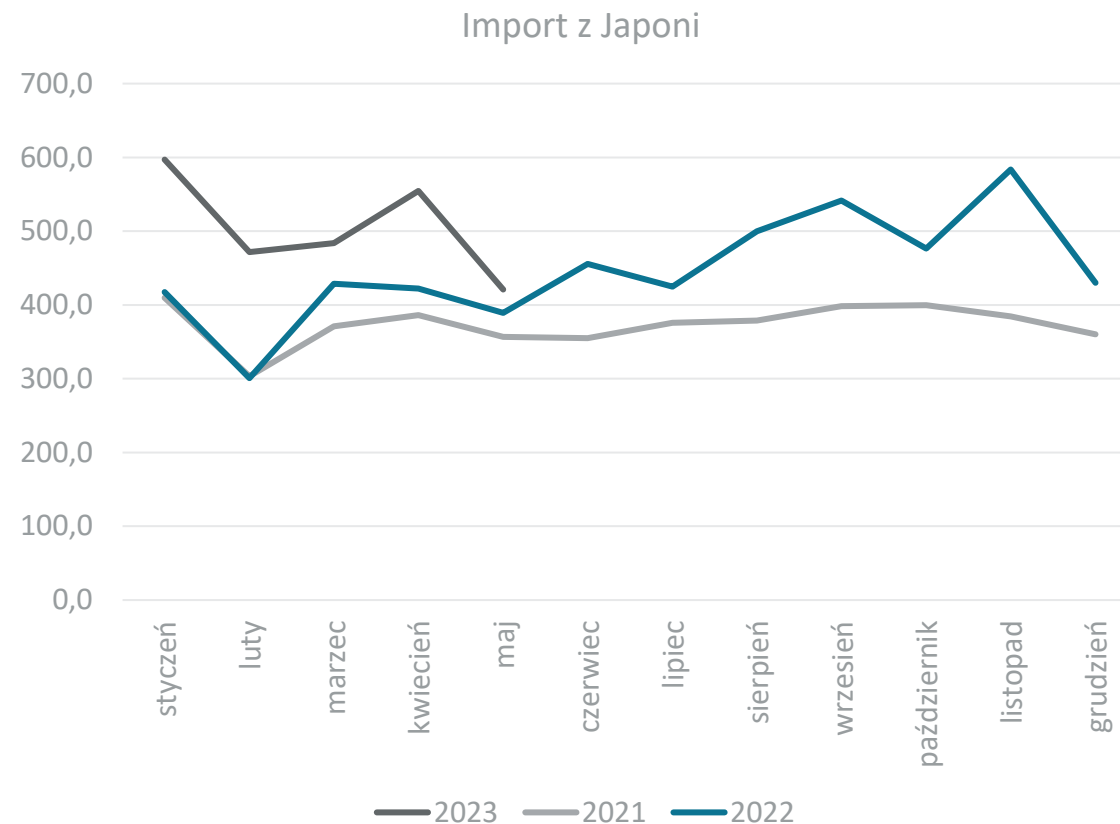
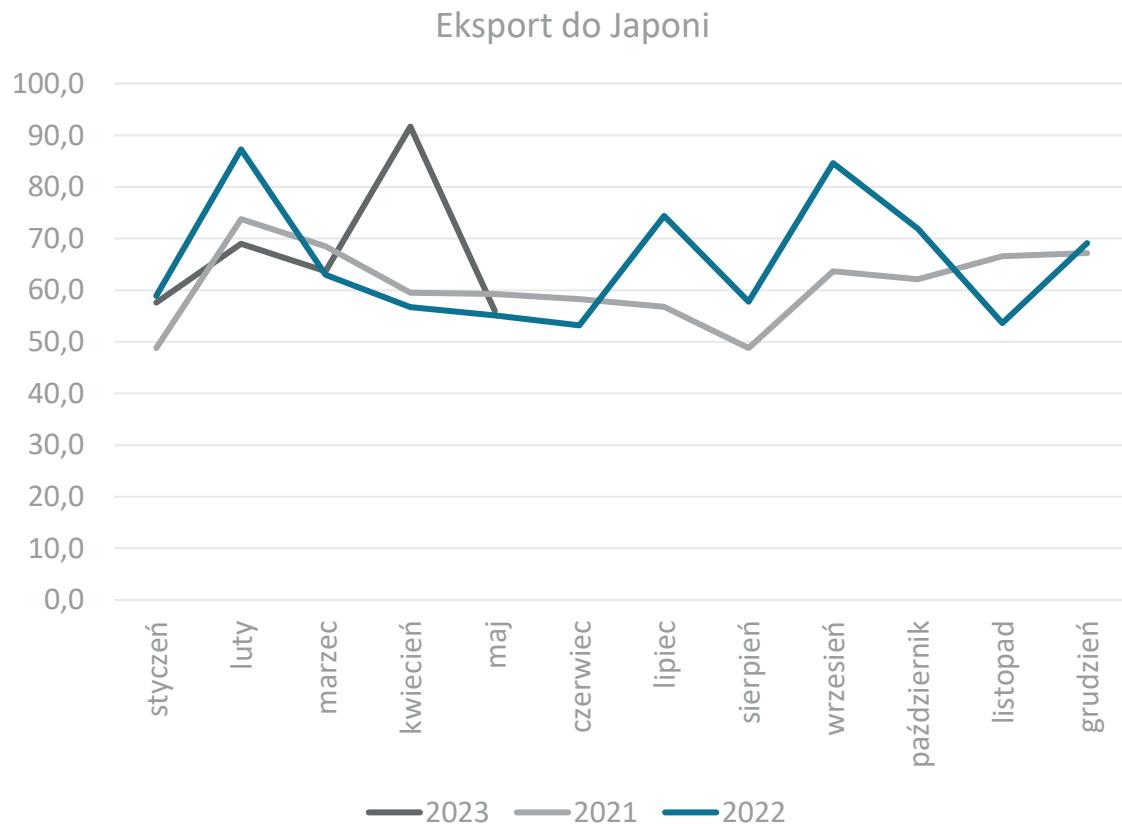

Dane w mln EUR, źródło: Główny Urząd Statystyczny



Obroty towarowe Polski z Kanadą

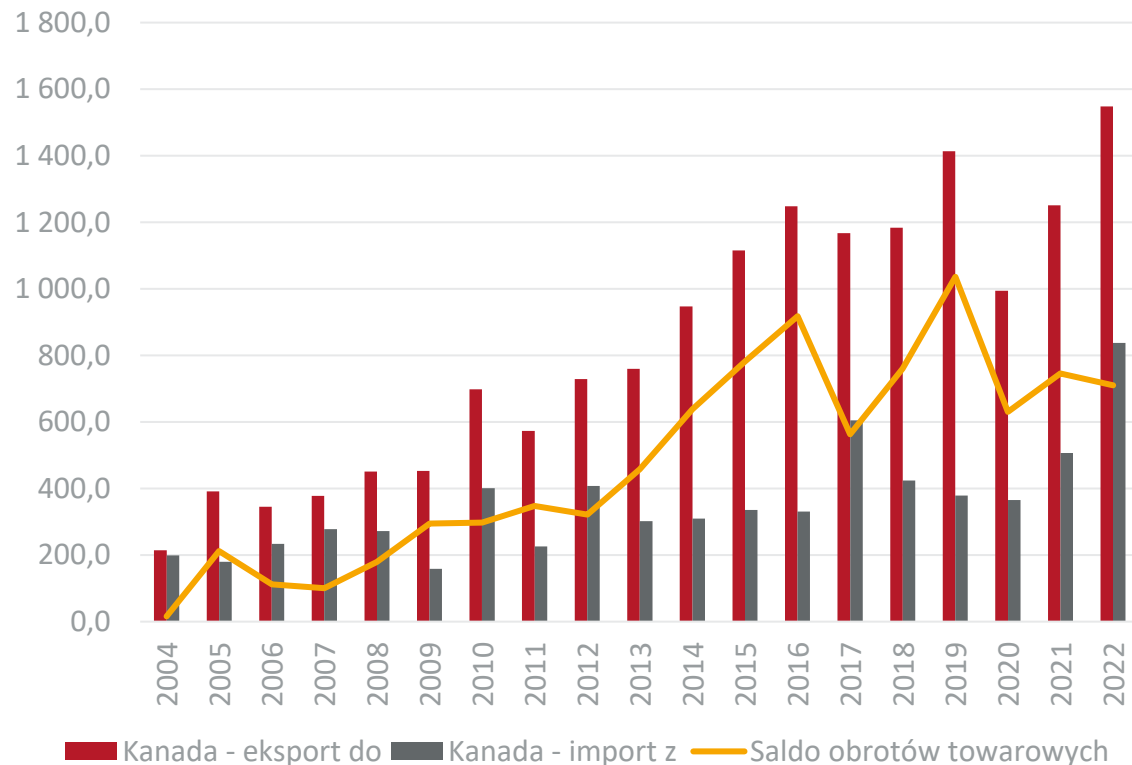

Obroty usługowe Polski z Kanadą

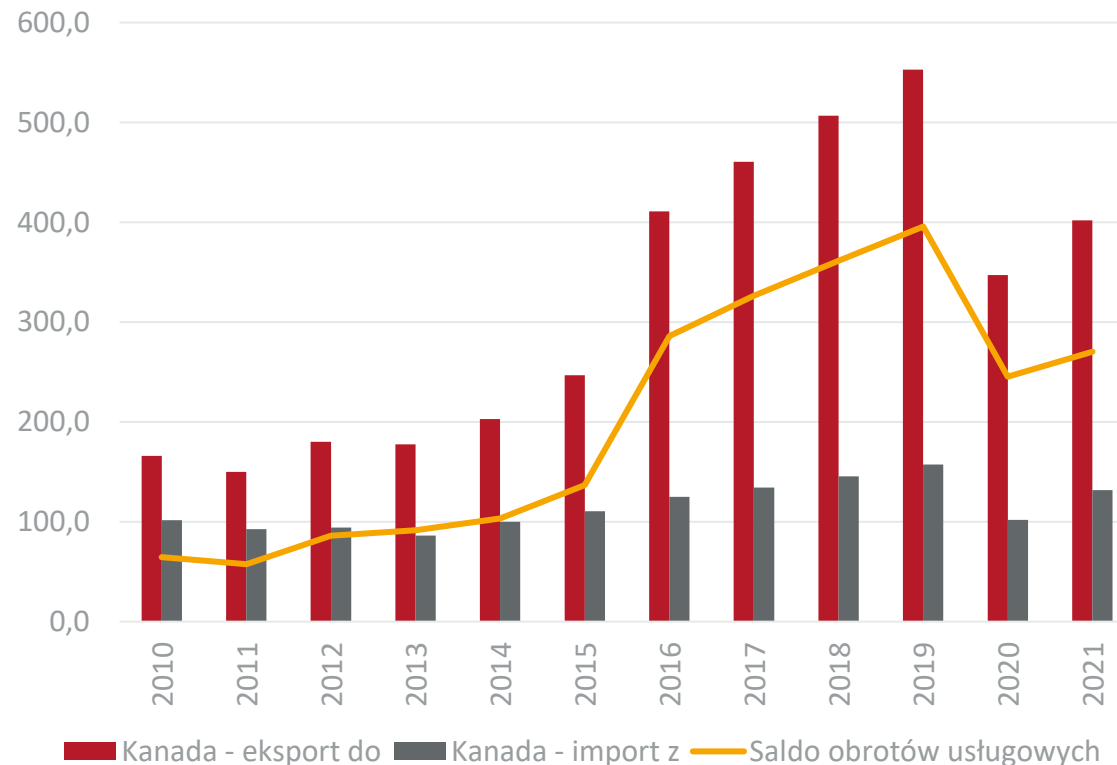

Dane w mln EUR, źródło: Główny Urząd Statystyczny



Obroty towarowe Polski z Kanadą w 2022 r. w rozbiciu na sekcje towarowe

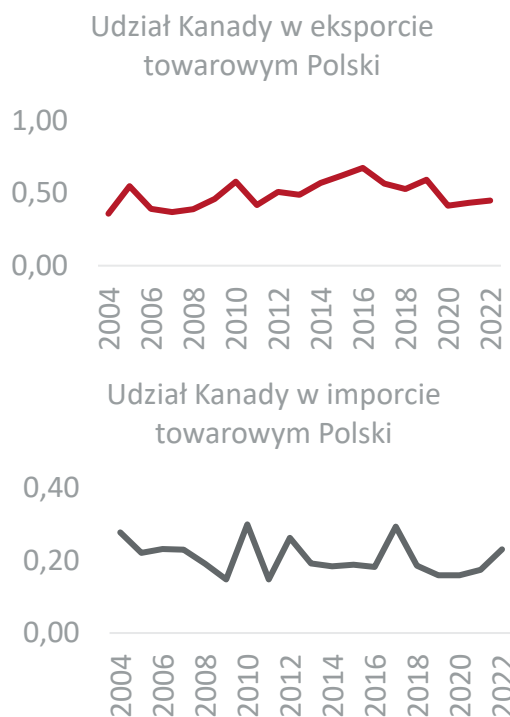

| Nr. sekcji | Nazwa sekcji | Ekspert mln EUR | Dynamika eksportu (w %) | Import mln EUR | Dynamika importu (w %) |
|----------------------|---|-----------------|-------------------------|----------------|------------------------|
| I | Zwierzęta żywe i produkty pochodzenia zwierzęcego | 15,9 | -9,6 | 6,7 | -10,0 |
| II | Produkty pochodzenia roślinnego | 37,3 | 37,0 | 23,1 | 30,4 |
| III | Tłuszcze i oleje | 0,8 | 24,7 | 0,1 | 20,8 |
| IV | Artykuły spożywcze, napoje alkoholowe i bezalkoholowe, tytoń | 81,5 | 27,2 | 30,7 | 12,2 |
| V | Produkty mineralne | 2,1 | -8,1 | 87,0 | 153,1 |
| VI | Produkty przemysłu chemicznego | 106,4 | 3,3 | 233,1 | 152,5 |
| VII | Tworzywa sztuczne i artykuły z nich | 57,6 | 26,0 | 15,6 | 0,9 |
| VIII | Skóry i artykuły z nich | 2,2 | 28,6 | 0,9 | 262,9 |
| IX | Drewno i artykuły z drewna | 17,2 | 23,2 | 0,0 | -87,0 |
| X | Papier, tektura i artykuły z nich | 9,6 | 21,4 | 8,8 | -7,1 |
| XI | Materiały i artykuły włókiennicze | 15,5 | 57,2 | 3,0 | 17,4 |
| XII | Obuwie, nakrycia głowy, parasole, pióra, kwiaty sztuczne | 3,4 | 51,2 | 0,4 | 43,3 |
| XII | Materiały budowlane, wyroby ceramiczne, szkło | 16,9 | 42,6 | 4,1 | 165,5 |
| XIV | Perły, kamienie szlachetne, metale szlachetne | 7,7 | 311,8 | 5,8 | 95,0 |
| XV | Metale nieszlachetne i artykuły z nich | 107,3 | 40,6 | 54,4 | -33,8 |
| XVI | Maszyny i urządzenia mechaniczne, elektryczne oraz ich części | 760,7 | 31,5 | 298,6 | 125,4 |
| XVII | Pojazdy, samoloty, statki i inne środki transportu | 112,4 | -6,0 | 20,8 | -49,6 |
| XVIII | Przyrządy i aparatura | 87,4 | 10,2 | 31,0 | 35,9 |
| XIX | Broń i amunicja | 0,1 | 1 850,0 | 0,6 | -41,0 |
| XX | Artykuły przemysłowe różne | 103,8 | 21,7 | 1,7 | -32,2 |
| XXI | Dzieła sztuki, przedmioty kolekcjonerskie i antyki | 2,4 | 11,2 | 11,6 | -2,7 |
| Obroty ogółem | | 1 548,3 | 23,7 | 837,9 | 65,6 |



Obroty towarowe Polski z Kanadą w ujęciu miesięcznym

Eksport do Kanady

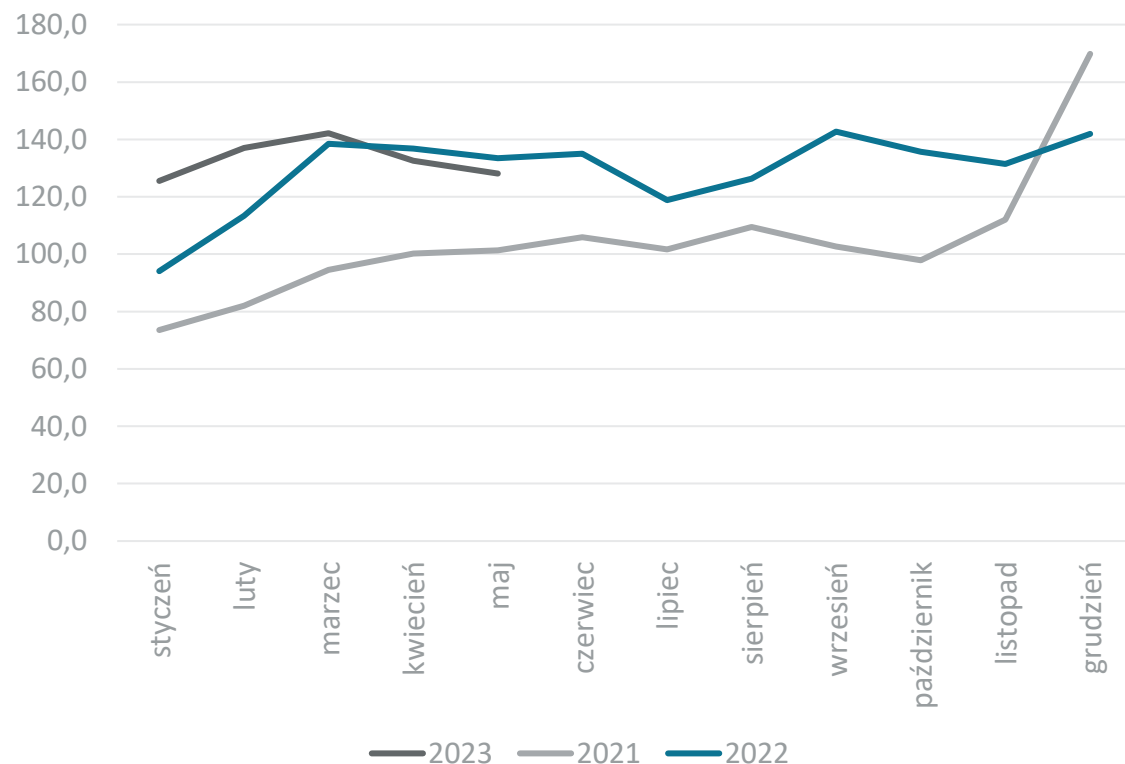

Import z Kanady

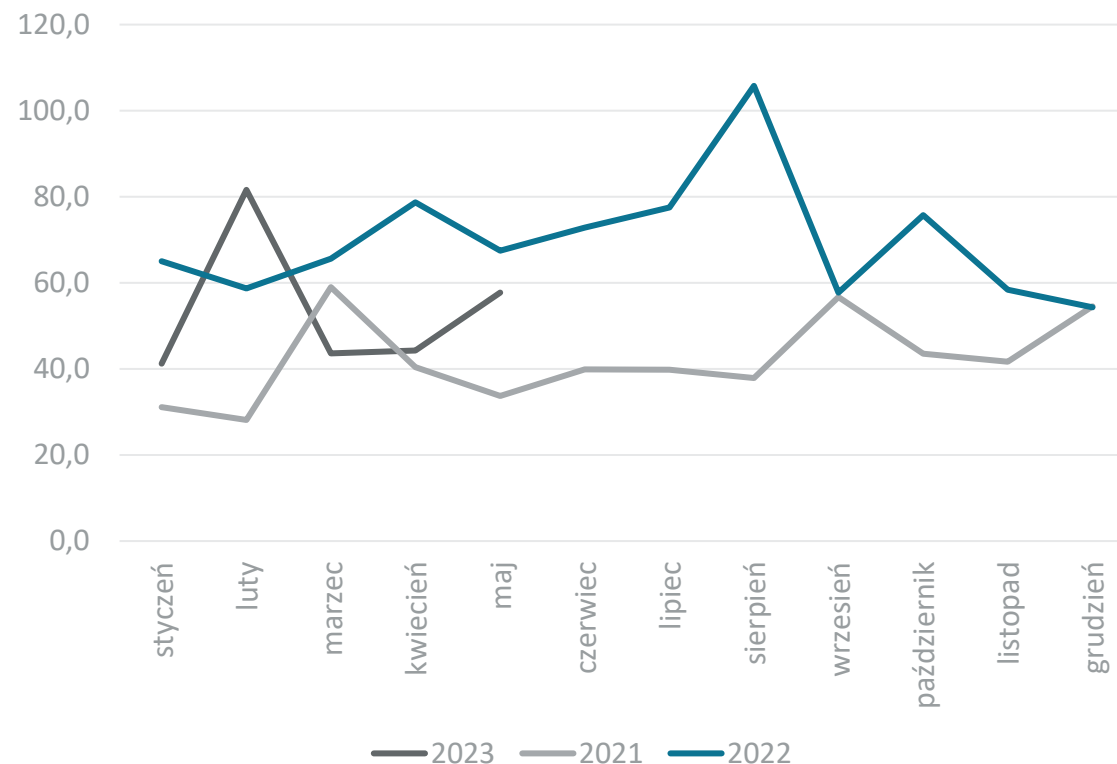

Dane w mln EUR, źródło: Główny Urząd Statystyczny



Obroty towarowe Polski z Katarzem

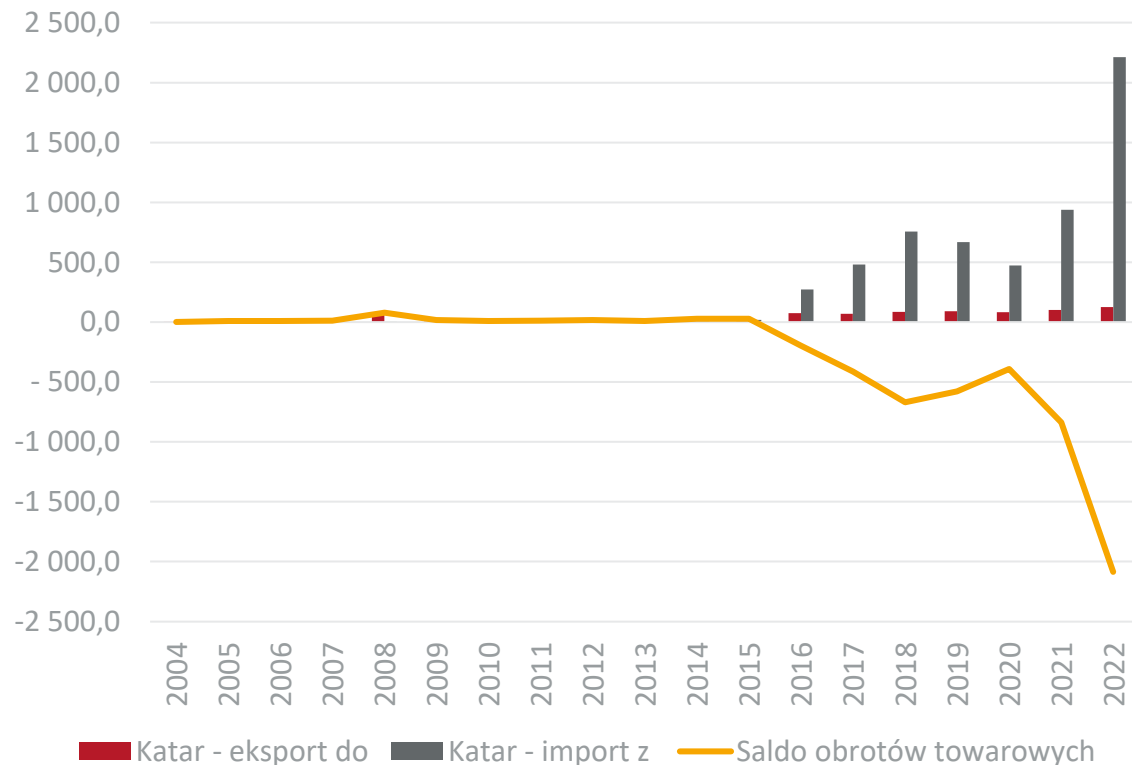

Obroty usługowe Polski z Katarzem

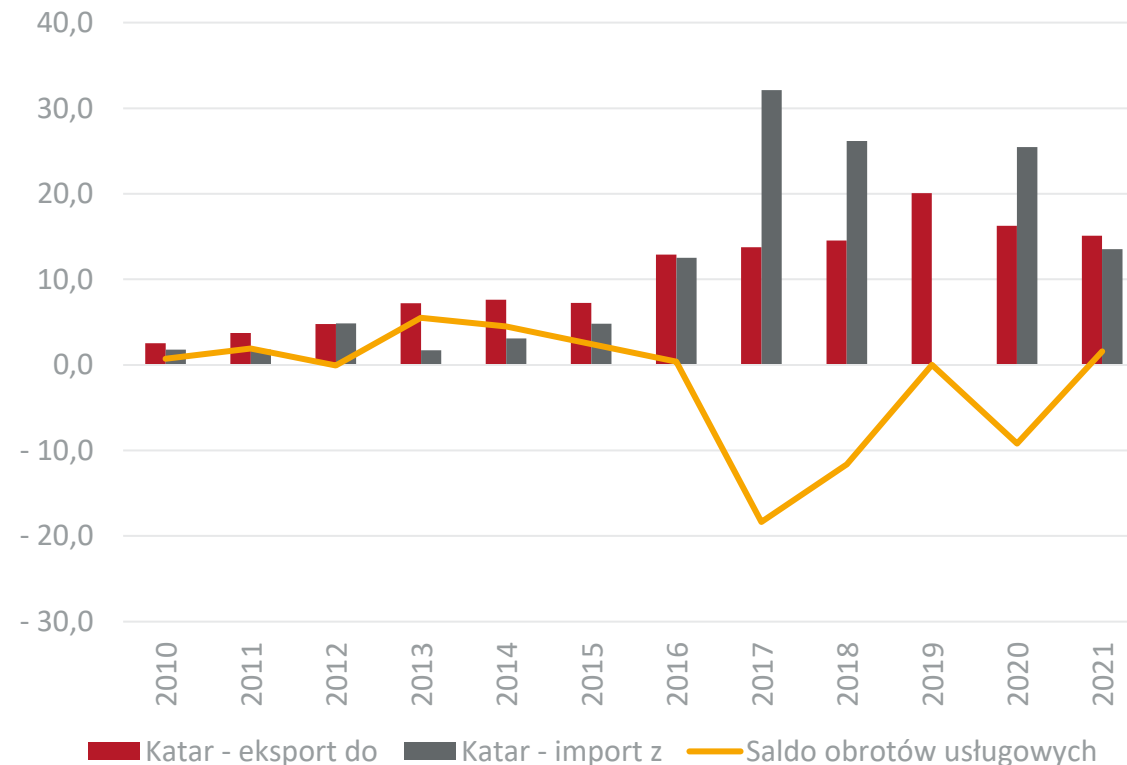

Dane w mln EUR, źródło: Główny Urząd Statystyczny



Obroty towarowe Polski z Katarą w 2022 r. w rozbiciu na sekcje towarowe

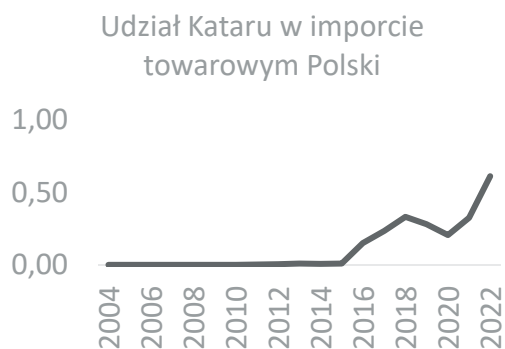

| Nr. sekcji | Nazwa sekcji | Eksport mln EUR | Dynamika eksportu (w %) | Import mln EUR | Dynamika importu (w %) |
|----------------------|---|-----------------|-------------------------|----------------|------------------------|
| I | Zwierzęta żywe i produkty pochodzenia zwierzęcego | 11,8 | 86,4 | – | – |
| II | Produkty pochodzenia roślinnego | 4,4 | 226,0 | 0,0 | – |
| III | Tłuszcze i oleje | 0,0 | -93,2 | – | – |
| IV | Artykuły spożywcze, napoje alkoholowe i bezalkoholowe, tytoń | 13,4 | 93,1 | 0,0 | – |
| V | Produkty mineralne | 0,2 | -54,3 | 0,0 | -100,0 |
| VI | Produkty przemysłu chemicznego | 6,7 | -13,0 | 2,6 | -32,8 |
| VII | Tworzywa sztuczne i artykuły z nich | 3,0 | 22,7 | 16,2 | -3,2 |
| VIII | Skóry i artykuły z nich | 0,5 | 125,7 | 0,0 | -11,4 |
| IX | Drewno i artykuły z drewna | 1,1 | 31,6 | – | – |
| X | Papier, tektura i artykuły z nich | 0,7 | 77,7 | 0,0 | 257,9 |
| XI | Materiały i artykuły włókiennicze | 3,3 | 69,0 | 0,0 | 96,4 |
| XII | Obuwie, nakrycia głowy, parasole, pióra, kwiaty sztuczne | 0,4 | 50,8 | 0,0 | -78,3 |
| XII | Materiały budowlane, wyroby ceramiczne, szkło | 0,9 | -67,7 | 0,0 | -71,7 |
| XIV | Perły, kamienie szlachetne, metale szlachetne | 0,0 | -12,9 | 0,1 | -61,9 |
| XV | Metale nieszlachetne i artykuły z nich | 11,9 | 51,6 | 1,8 | 1 705,8 |
| XVI | Maszyny i urządzenia mechaniczne, elektryczne oraz ich części | 38,5 | 8,0 | 0,0 | 155,4 |
| XVII | Pojazdy, samoloty, statki i inne środki transportu | 7,0 | -6,1 | 0,0 | -99,9 |
| XVIII | Przyrządy i aparatura | 1,4 | 190,2 | 0,0 | 231,6 |
| XIX | Broń i amunicja | – | – | – | – |
| XX | Artykuły przemysłowe różne | 19,6 | 16,5 | 0,0 | -89,4 |
| XXI | Dzieła sztuki, przedmioty kolekcjonerskie i antyki | 0,1 | -35,4 | 2 190,6 | 139,0 |
| Obroty ogółem | | 124,9 | 24,7 | 2 211,5 | 135,9 |



Obroty towarowe Polski z Katarą w ujęciu miesięcznym

Eksport do Kataru

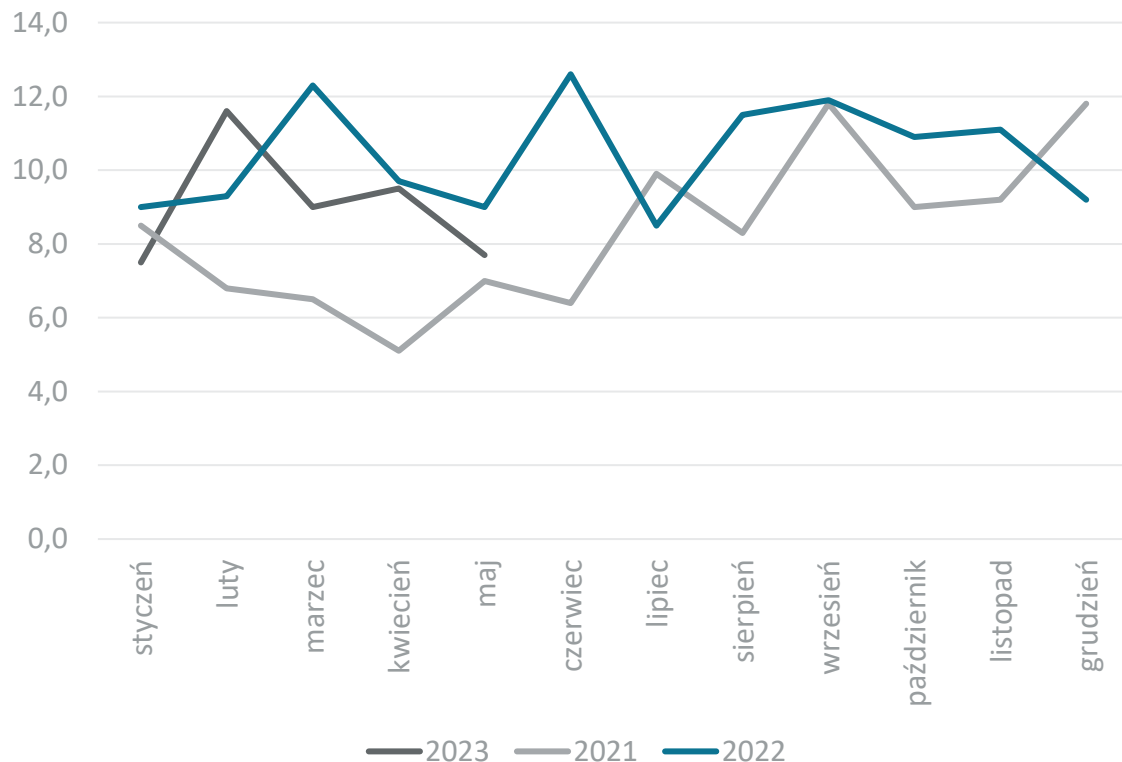

Import z Kataru

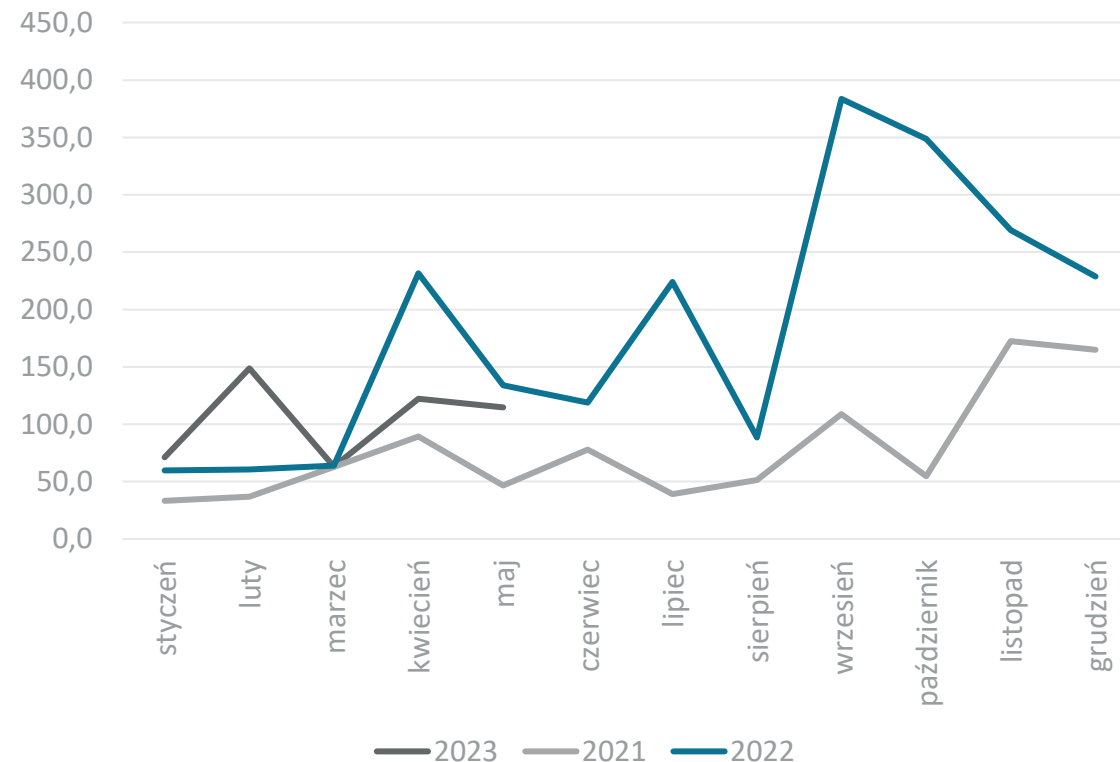

Dane w mln EUR, źródło: Główny Urząd Statystyczny



Obroty towarowe Polski z Kazachstanem

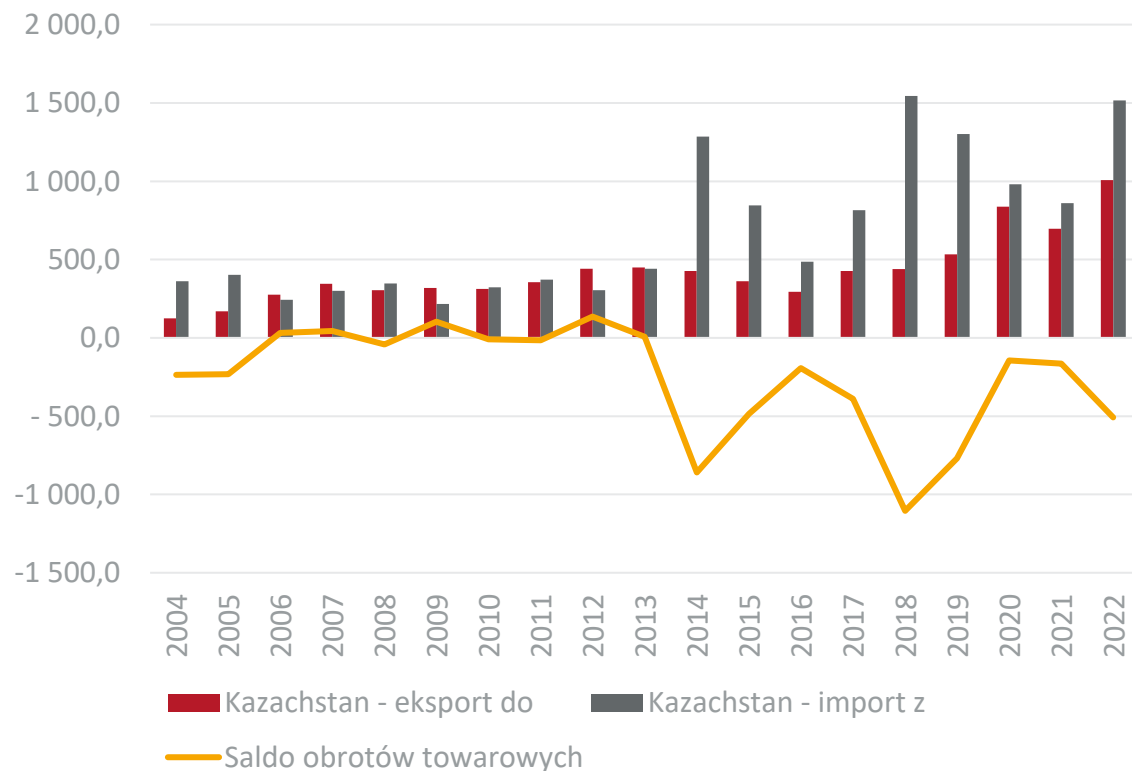

Obroty usługowe Polski z Kazachstanem

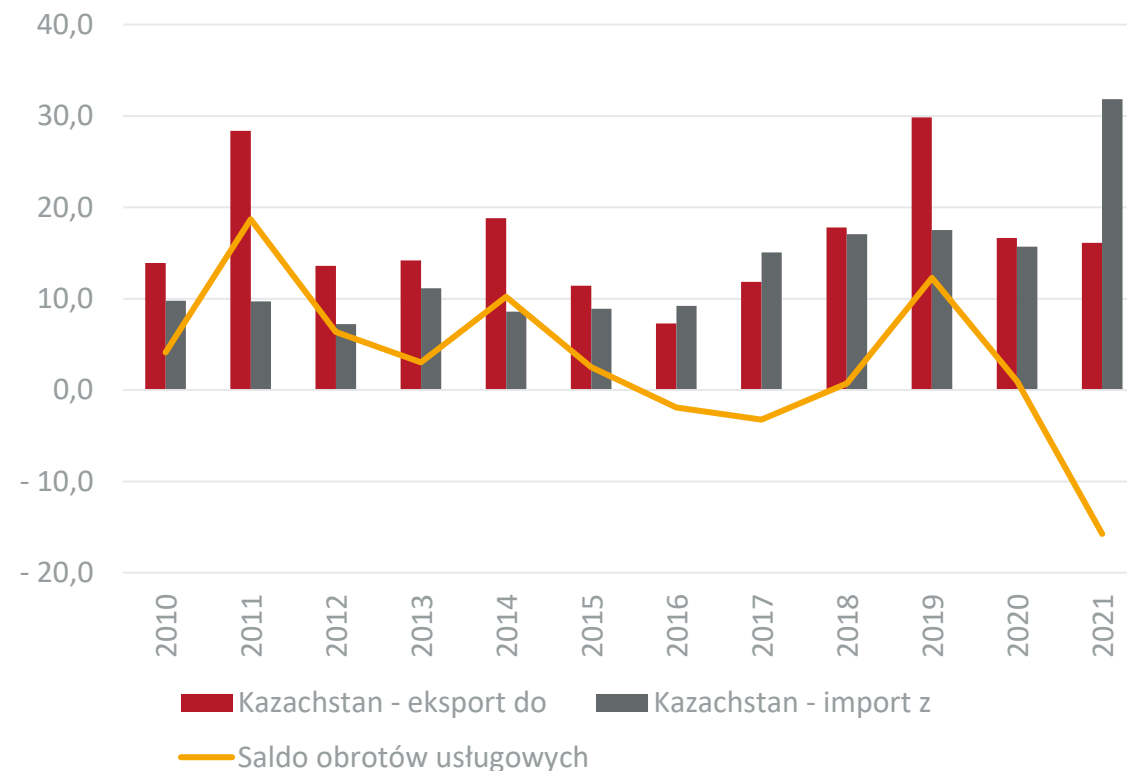

Dane w mln EUR, źródło: Główny Urząd Statystyczny



Obroty towarowe Polski z Kazachstanem w 2022 r. w rozbiciu na sekcje towarowe

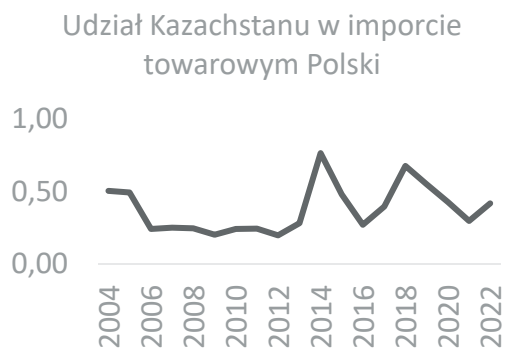

| Nr. sekcji | Nazwa sekcji | Ekspert mln EUR | Dynamika eksportu (w %) | Import mln EUR | Dynamika importu (w %) |
|----------------------|---|-----------------|-------------------------|----------------|------------------------|
| I | Zwierzęta żywe i produkty pochodzenia zwierzęcego | 6,5 | 14,7 | 19,1 | 55,3 |
| II | Produkty pochodzenia roślinnego | 33,1 | 14,2 | 67,9 | 18,3 |
| III | Tłuszcze i oleje | 0,5 | 106,6 | 0,5 | – |
| IV | Artykuły spożywcze, napoje alkoholowe i bezalkoholowe, tytoń | 44,0 | 93,3 | 0,3 | 9,0 |
| V | Produkty mineralne | 5,4 | 335,6 | 1 279,2 | 78,9 |
| VI | Produkty przemysłu chemicznego | 190,9 | -34,1 | 66,9 | 16,6 |
| VII | Tworzywa sztuczne i artykuły z nich | 62,8 | 234,9 | 0,0 | 132,0 |
| VIII | Skóry i artykuły z nich | 1,5 | 96,7 | 0,0 | -100,0 |
| IX | Drewno i artykuły z drewna | 8,9 | 39,3 | 14,0 | 12 839,9 |
| X | Papier, tektura i artykuły z nich | 20,4 | -25,2 | 0,0 | 160,5 |
| XI | Materiały i artykuły włókiennicze | 23,8 | 225,6 | 0,4 | 34,5 |
| XII | Obuwie, nakrycia głowy, parasole, pióra, kwiaty sztuczne | 3,5 | 146,2 | 0,0 | -47,5 |
| XII | Materiały budowlane, wyroby ceramiczne, szkło | 23,3 | 57,0 | 1,6 | -40,8 |
| XIV | Perły, kamienie szlachetne, metale szlachetne | 0,1 | 597,9 | 0,0 | 247,5 |
| XV | Metale nieszlachetne i artykuły z nich | 55,9 | 103,2 | 62,6 | 352,0 |
| XVI | Maszyny i urządzenia mechaniczne, elektryczne oraz ich części | 396,0 | 127,5 | 2,8 | 107,3 |
| XVII | Pojazdy, samoloty, statki i inne środki transportu | 82,1 | 177,8 | 0,0 | 109,2 |
| XVIII | Przyrządy i aparatura | 28,3 | 64,2 | 0,0 | 95,4 |
| XIX | Broń i amunicja | – | – | – | – |
| XX | Artykuły przemysłowe różne | 20,8 | -13,4 | 0,1 | 983,9 |
| XXI | Dzieła sztuki, przedmioty kolekcjonerskie i antyki | 0,0 | -30,9 | 0,0 | -33,5 |
| Obroty ogółem | | 1 007,8 | 44,4 | 1 515,6 | 76,0 |



Obroty towarowe Polski z Kazachstanem w ujęciu miesięcznym

Eksport do Kazachstanu



Import z Kazachstanu

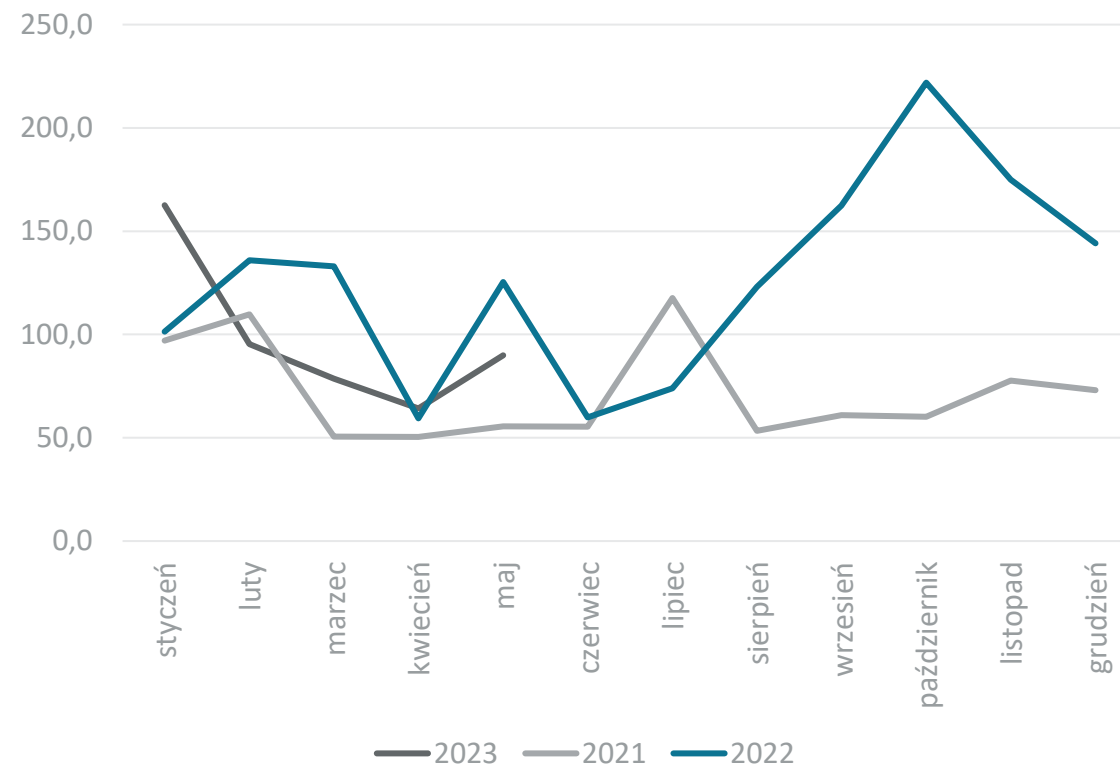

Dane w mln EUR, źródło: Główny Urząd Statystyczny



Obroty towarowe Polski z Kenią

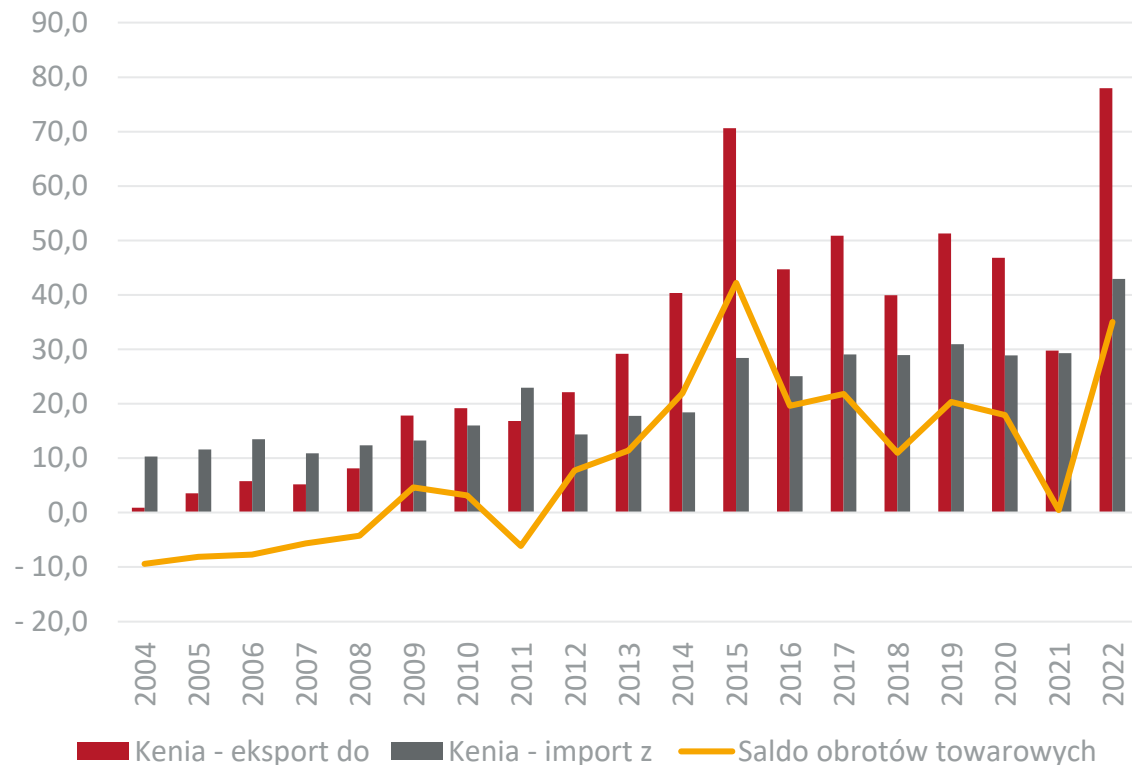

Obroty usługowe Polski z Kenią

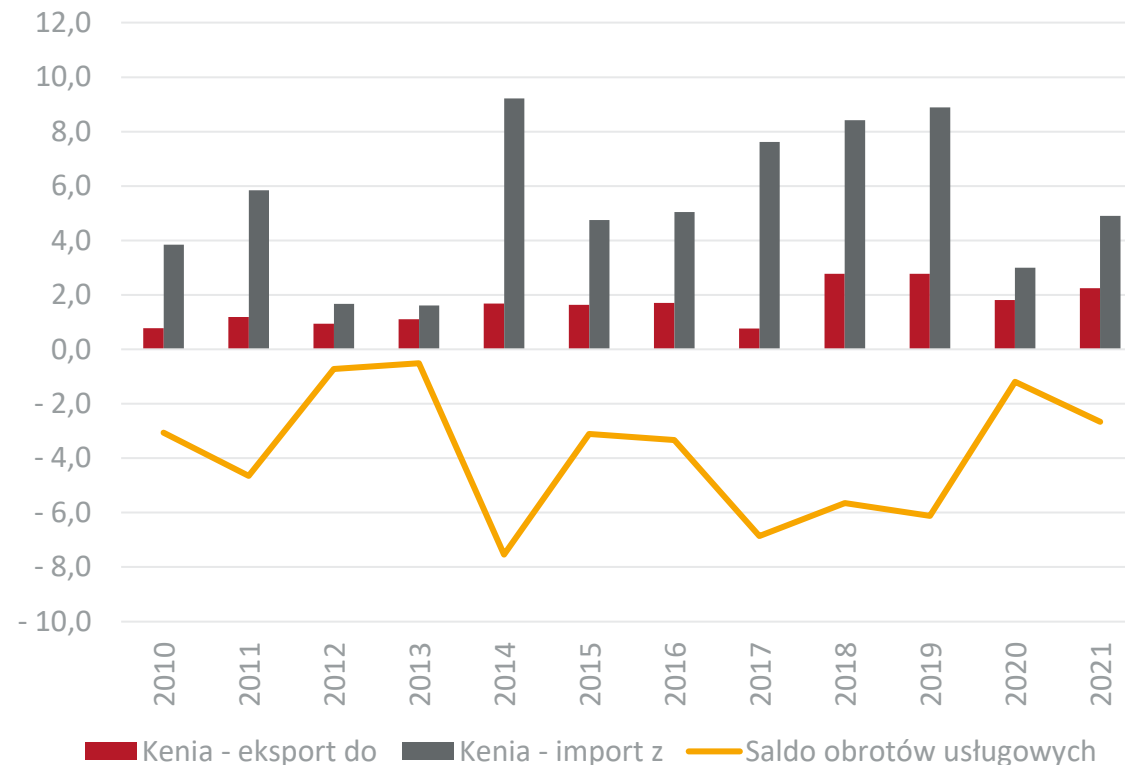

Dane w mln EUR, źródło: Główny Urząd Statystyczny



Obroty towarowe Polski z Kenią w 2022 r. w rozbiciu na sekcje towarowe

Udział Kenii w eksporcie towarowym Polski

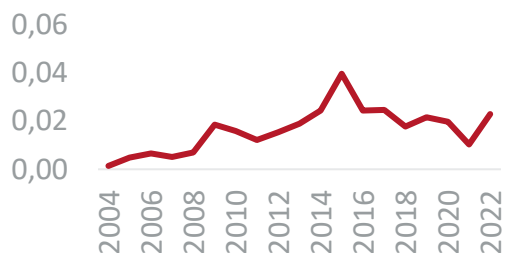

Udział Kenii w imporcie towarowym Polski

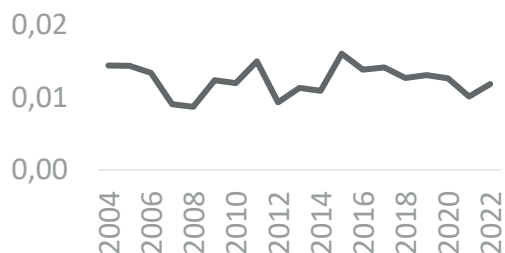

| Nr. sekcji | Nazwa sekcji | Ekspert mln EUR | Dynamika eksportu (w %) | Import mln EUR | Dynamika importu (w %) |
|----------------------|---|-----------------|-------------------------|----------------|------------------------|
| I | Zwierzęta żywe i produkty pochodzenia zwierzęcego | 0,0 | 38,6 | 0,3 | 17,7 |
| II | Produkty pochodzenia roślinnego | 39,1 | 274 689,5 | 39,5 | 49,0 |
| III | Tłuszcze i oleje | 0,0 | 4 615,6 | 0,1 | 41,3 |
| IV | Artykuły spożywcze, napoje alkoholowe i bezalkoholowe, tytoń | 1,6 | 17,1 | 1,4 | 44,1 |
| V | Produkty mineralne | 0,7 | -39,8 | 0,0 | – |
| VI | Produkty przemysłu chemicznego | 3,2 | 14,9 | 0,1 | 14,8 |
| VII | Tworzywa sztuczne i artykuły z nich | 1,5 | 0,9 | 0,0 | 22,4 |
| VIII | Skóry i artykuły z nich | 0,0 | -16,0 | 0,0 | 572,3 |
| IX | Drewno i artykuły z drewna | 0,2 | 22,4 | 0,0 | 23,6 |
| X | Papier, tektura i artykuły z nich | 2,3 | 13,6 | 0,0 | 66,0 |
| XI | Materiały i artykuły włókiennicze | 6,6 | -12,3 | 1,1 | -12,9 |
| XII | Obuwie, nakrycia głowy, parasole, pióra, kwiaty sztuczne | 0,0 | -39,0 | 0,3 | 1 298,4 |
| XII | Materiały budowlane, wyroby ceramiczne, szkło | 0,0 | 82,1 | 0,0 | 624,0 |
| XIV | Perły, kamienie szlachetne, metale szlachetne | 0,0 | 48,6 | 0,0 | 32,1 |
| XV | Metale nieszlachetne i artykuły z nich | 0,8 | -62,9 | 0,1 | 1 053,0 |
| XVI | Maszyny i urządzenia mechaniczne, elektryczne oraz ich części | 9,7 | 38,1 | 0,0 | -55,0 |
| XVII | Pojazdy, samoloty, statki i inne środki transportu | 10,9 | 349,0 | 0,0 | – |
| XVIII | Przyrządy i aparatura | 0,4 | 0,6 | 0,0 | 2 742,3 |
| XIX | Broń i amunicja | – | – | – | – |
| XX | Artykuły przemysłowe różne | 0,8 | -26,8 | 0,2 | -5,1 |
| XXI | Dzieła sztuki, przedmioty kolekcjonerskie i antyki | 0,0 | 57,3 | 0,0 | 2,8 |
| Obroty ogółem | | 78,0 | 162,1 | 43,0 | 46,6 |



Obroty towarowe Polski z Kenią w ujęciu miesięcznym

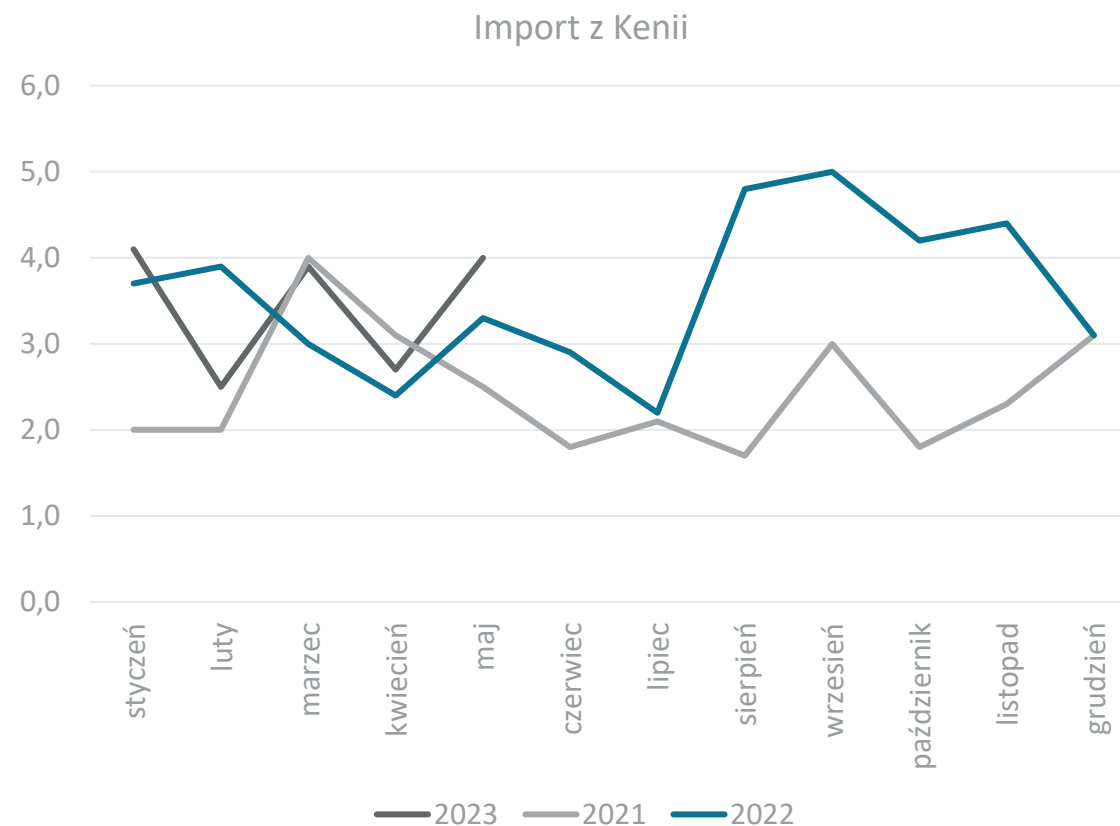
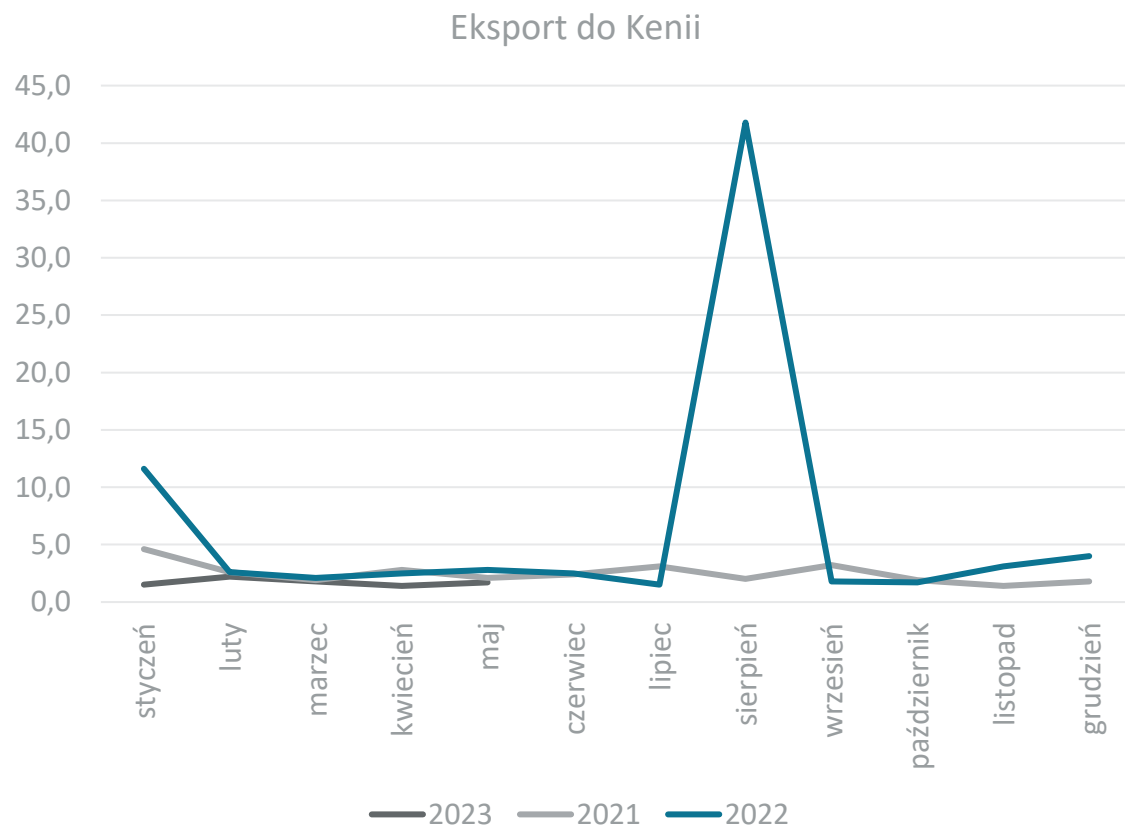

Dane w mln EUR, źródło: Główny Urząd Statystyczny



Obroty towarowe Polski z Kolumbią

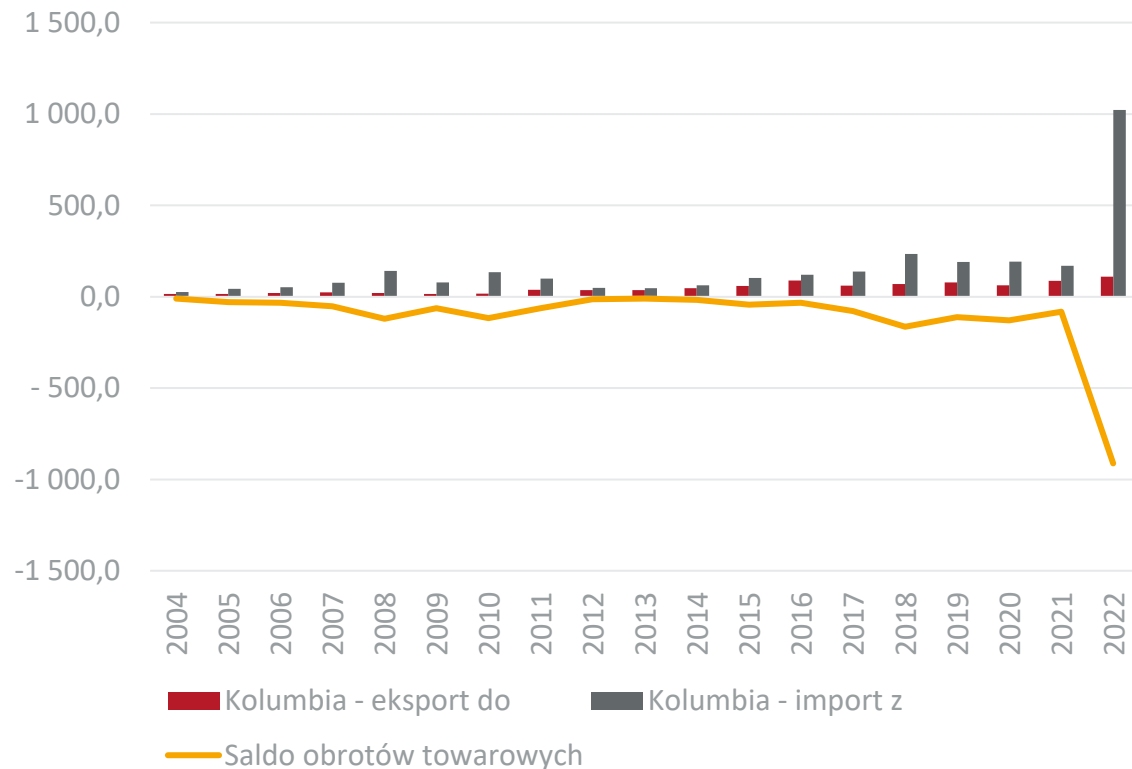

Obroty usługowe Polski z Kolumbią

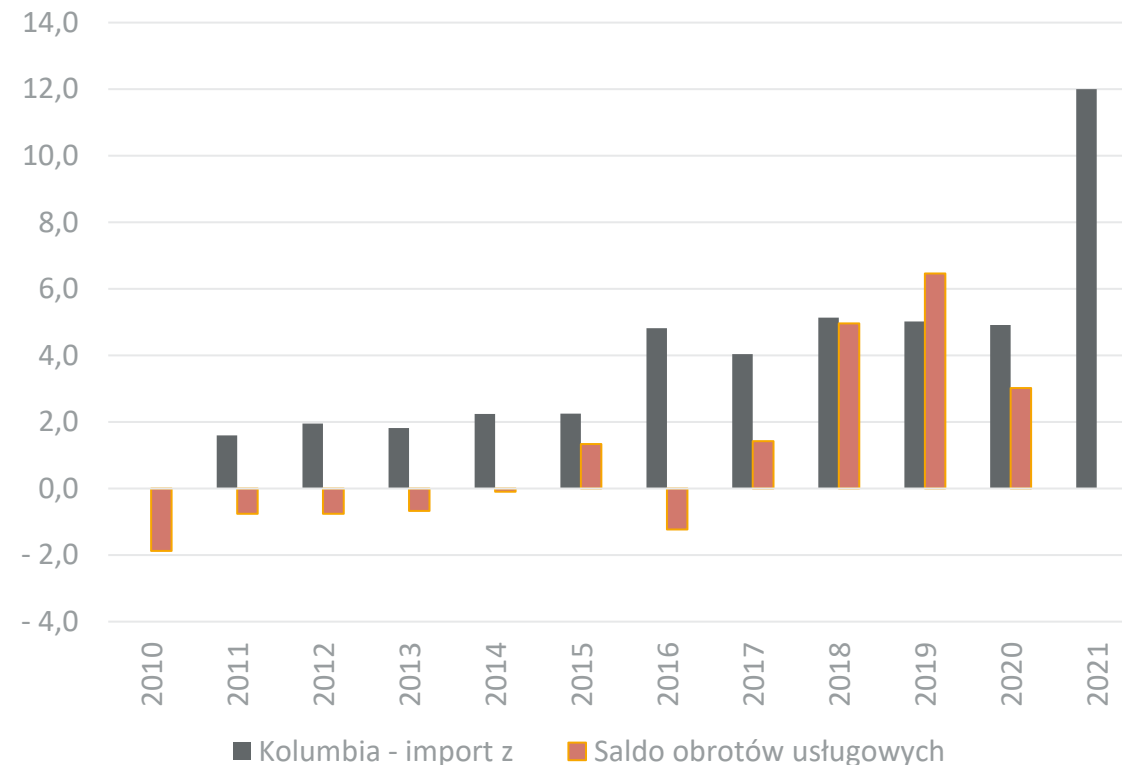

Dane w mln EUR, źródło: Główny Urząd Statystyczny



Obroty towarowe Polski z Kolumbią w 2022 r. w rozbiciu na sekcje towarowe

Udział Kolumbii w eksporcie towarowym Polski

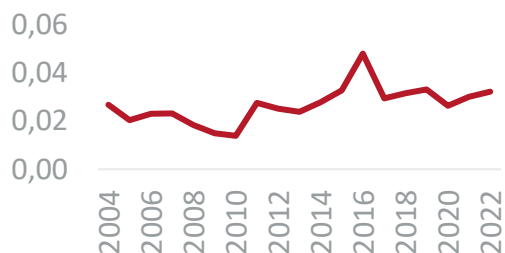

Udział Kolumbii w imporcie towarowym Polski

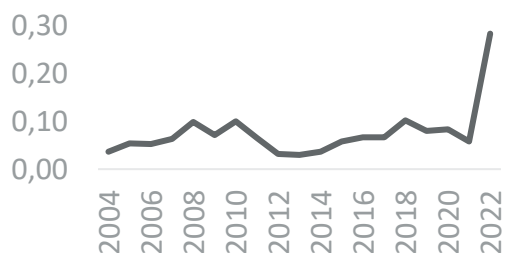

| Nr. sekcji | Nazwa sekcji | Ekspert mln EUR | Dynamika eksportu (w %) | Import mln EUR | Dynamika importu (w %) |
|----------------------|---|-----------------|-------------------------|----------------|------------------------|
| I | Zwierzęta żywe i produkty pochodzenia zwierzęcego | 1,5 | -19,3 | 0,2 | -1,2 |
| II | Produkty pochodzenia roślinnego | 4,1 | 172,7 | 134,8 | 38,3 |
| III | Tłuszcze i oleje | 0,0 | 156,5 | 0,0 | -98,3 |
| IV | Artykuły spożywcze, napoje alkoholowe i bezalkoholowe, tytoń | 11,5 | 3,0 | 25,9 | 56,1 |
| V | Produkty mineralne | 0,3 | 380,0 | 854,5 | 1 610,1 |
| VI | Produkty przemysłu chemicznego | 30,5 | 32,8 | 3,8 | 12,8 |
| VII | Tworzywa sztuczne i artykuły z nich | 7,8 | 56,5 | 1,4 | 72,6 |
| VIII | Skóry i artykuły z nich | 0,0 | 44,4 | 0,0 | 166,9 |
| IX | Drewno i artykuły z drewna | 0,3 | 16,8 | 0,1 | - |
| X | Papier, tektura i artykuły z nich | 2,5 | -5,1 | 0,0 | 53,8 |
| XI | Materiały i artykuły włókiennicze | 1,2 | 91,9 | 0,9 | 63,0 |
| XII | Obuwie, nakrycia głowy, parasole, pióra, kwiaty sztuczne | 0,2 | 120,6 | 0,0 | -57,1 |
| XII | Materiały budowlane, wyroby ceramiczne, szkło | 3,0 | 92,3 | 0,1 | 461,8 |
| XIV | Perły, kamienie szlachetne, metale szlachetne | 3,0 | 128,6 | 0,0 | 811,4 |
| XV | Metale nieszlachetne i artykuły z nich | 6,4 | -14,8 | 0,1 | 762,1 |
| XVI | Maszyny i urządzenia mechaniczne, elektryczne oraz ich części | 24,0 | 40,2 | 0,5 | 448,3 |
| XVII | Pojazdy, samoloty, statki i inne środki transportu | 0,4 | -32,1 | 0,0 | 460,2 |
| XVIII | Przyrządy i aparatura | 4,9 | -32,1 | 0,2 | 67,5 |
| XIX | Broń i amunicja | 0,0 | 4 606,2 | - | - |
| XX | Artykuły przemysłowe różne | 8,9 | 79,0 | 0,1 | 275,3 |
| XXI | Dzieła sztuki, przedmioty kolekcjonerskie i antyki | 0,0 | 910,0 | 0,1 | 853,5 |
| Obroty ogółem | | 110,5 | 27,8 | 1 022,6 | 504,4 |



Obroty towarowe Polski z Kolumbią w ujęciu miesięcznym

Eksport do Kolumbii

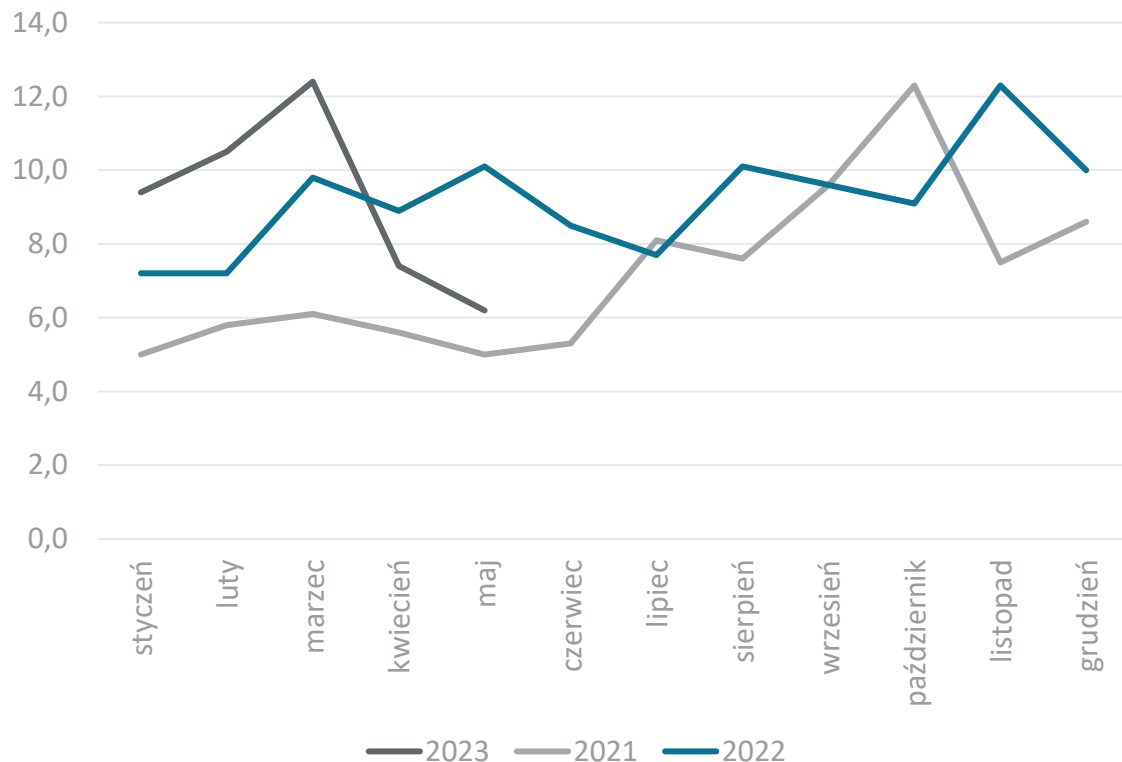

Import z Kolumbii

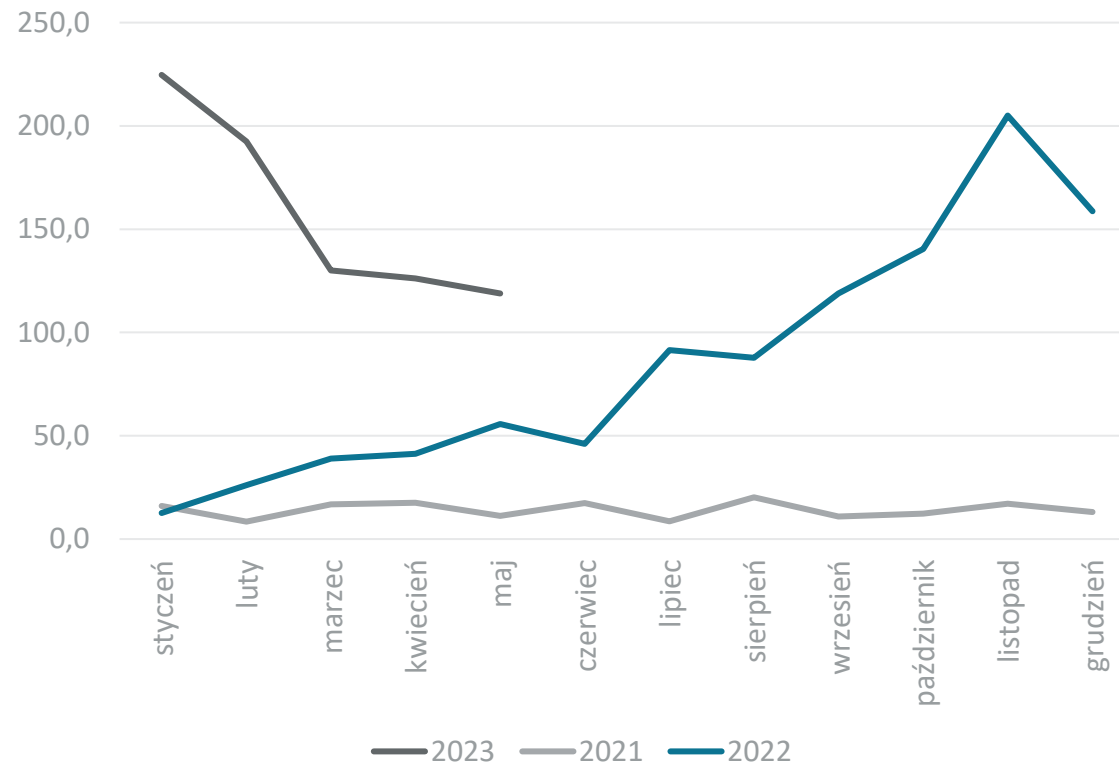

Dane w mln EUR, źródło: Główny Urząd Statystyczny



Obroty towarowe Polski z Koreą Płd.

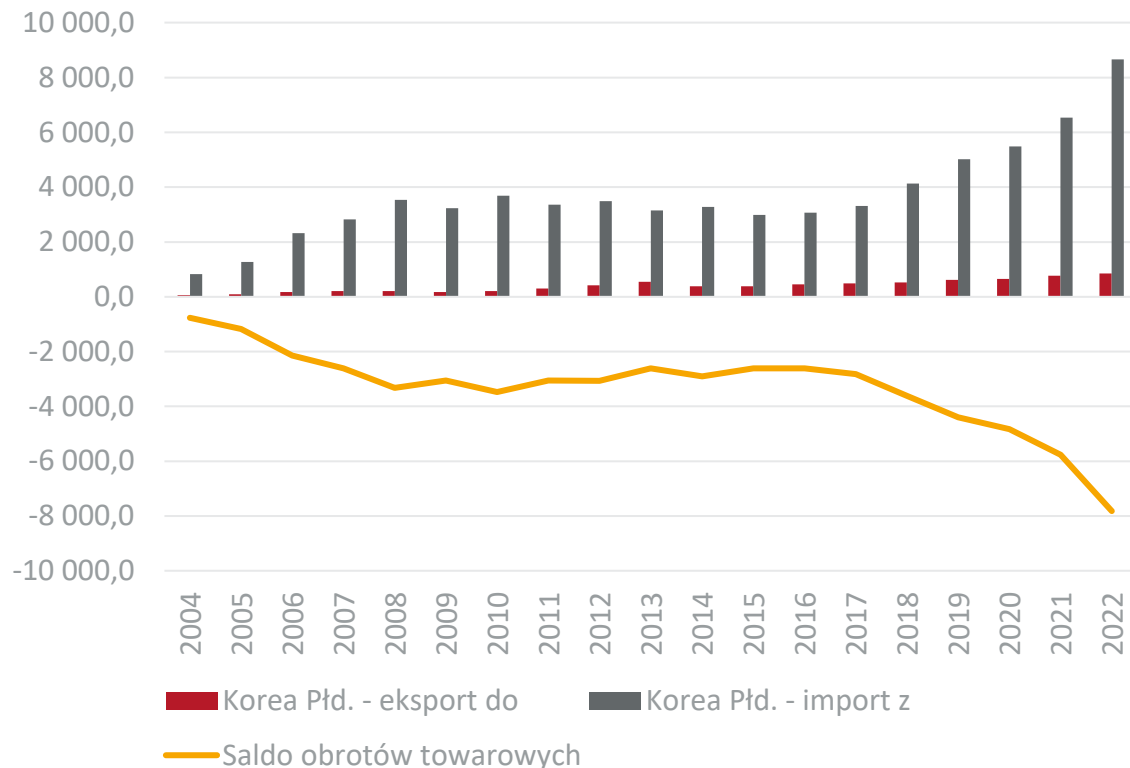

Obroty usługowe Polski z Koreą Płd.

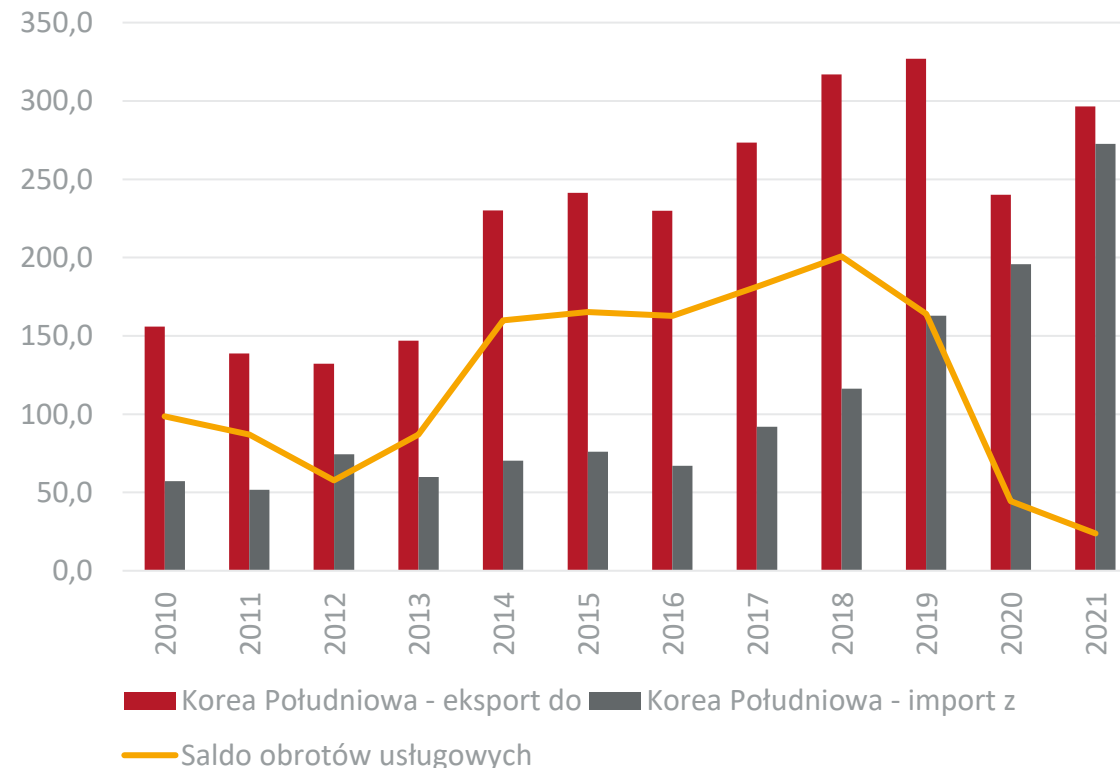

Dane w mln EUR, źródło: Główny Urząd Statystyczny



Obroty towarowe Polski z Koreą Południową w 2022 r. w rozbiciu na sekcje towarowe

Udział Korei Południowej w eksporcie towarowym Polski

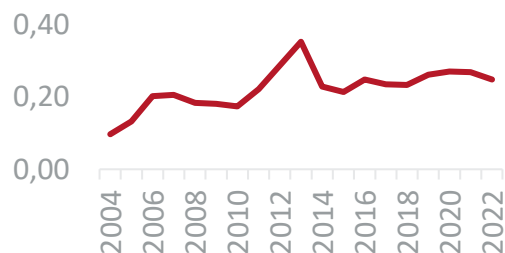

Udział Korei Południowej w imporcie towarowym Polski

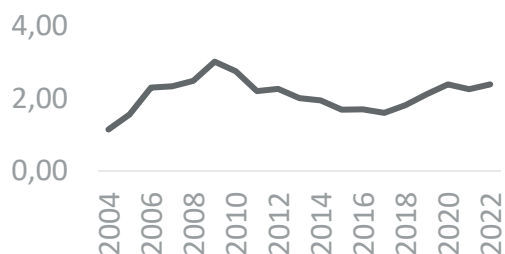

| Nr. sekcji | Nazwa sekcji | Ekspert mln EUR | Dynamika eksportu (w %) | Import mln EUR | Dynamika importu (w %) |
|----------------------|---|-----------------|-------------------------|----------------|------------------------|
| I | Zwierzęta żywe i produkty pochodzenia zwierzęcego | 20,0 | 40,8 | 0,1 | 28,1 |
| II | Produkty pochodzenia roślinnego | 24,3 | 14,5 | 2,1 | 161,8 |
| III | Tłuszcze i oleje | 0,0 | -95,3 | 0,0 | 653,5 |
| IV | Artykuły spożywcze, napoje alkoholowe i bezalkoholowe, tytoń | 31,3 | 4,8 | 23,3 | 16,8 |
| V | Produkty mineralne | 1,2 | -70,1 | 23,5 | -7,3 |
| VI | Produkty przemysłu chemicznego | 92,5 | 84,6 | 2 207,1 | 97,8 |
| VII | Tworzywa sztuczne i artykuły z nich | 40,0 | -25,5 | 887,7 | 36,9 |
| VIII | Skóry i artykuły z nich | 3,7 | -10,1 | 2,1 | -68,1 |
| IX | Drewno i artykuły z drewna | 1,8 | 66,2 | 0,2 | -12,7 |
| X | Papier, tektura i artykuły z nich | 3,7 | -10,5 | 11,3 | 66,5 |
| XI | Materiały i artykuły włókiennicze | 9,2 | 35,3 | 123,6 | 16,1 |
| XII | Obuwie, nakrycia głowy, parasole, pióra, kwiaty sztuczne | 2,1 | 31,0 | 1,6 | 189,6 |
| XII | Materiały budowlane, wyroby ceramiczne, szkło | 44,5 | 6,9 | 31,1 | -3,2 |
| XIV | Perły, kamienie szlachetne, metale szlachetne | 124,9 | -31,2 | 0,4 | 18,3 |
| XV | Metale nieszlachetne i artykuły z nich | 72,1 | 17,9 | 815,6 | 15,8 |
| XVI | Maszyny i urządzenia mechaniczne, elektryczne oraz ich części | 280,5 | 28,1 | 3 134,4 | 7,8 |
| XVII | Pojazdy, samoloty, statki i inne środki transportu | 55,4 | 57,1 | 968,3 | 37,0 |
| XVIII | Przyrządy i aparatura | 32,9 | 11,9 | 225,7 | 27,4 |
| XIX | Broń i amunicja | 0,3 | - | 181,9 | 234,2 |
| XX | Artykuły przemysłowe różne | 10,9 | -24,9 | 24,4 | 32,4 |
| XXI | Dzieła sztuki, przedmioty kolekcjonerskie i antyki | 0,9 | 21,1 | 3,5 | 57,1 |
| Obroty ogółem | | 852,1 | 10,1 | 8 667,8 | 32,6 |



Obroty towarowe Polski z Koreą Południową w ujęciu miesięcznym

Eksport do Korei Południowej

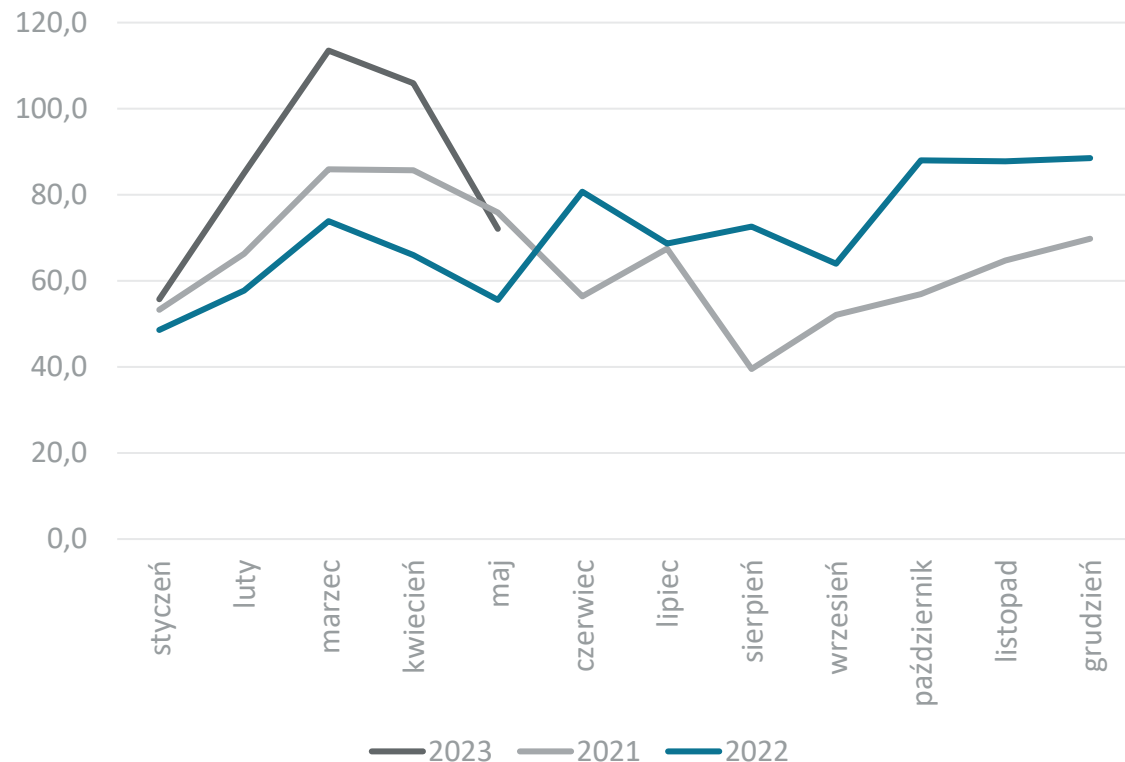

Import z Korei Południowej

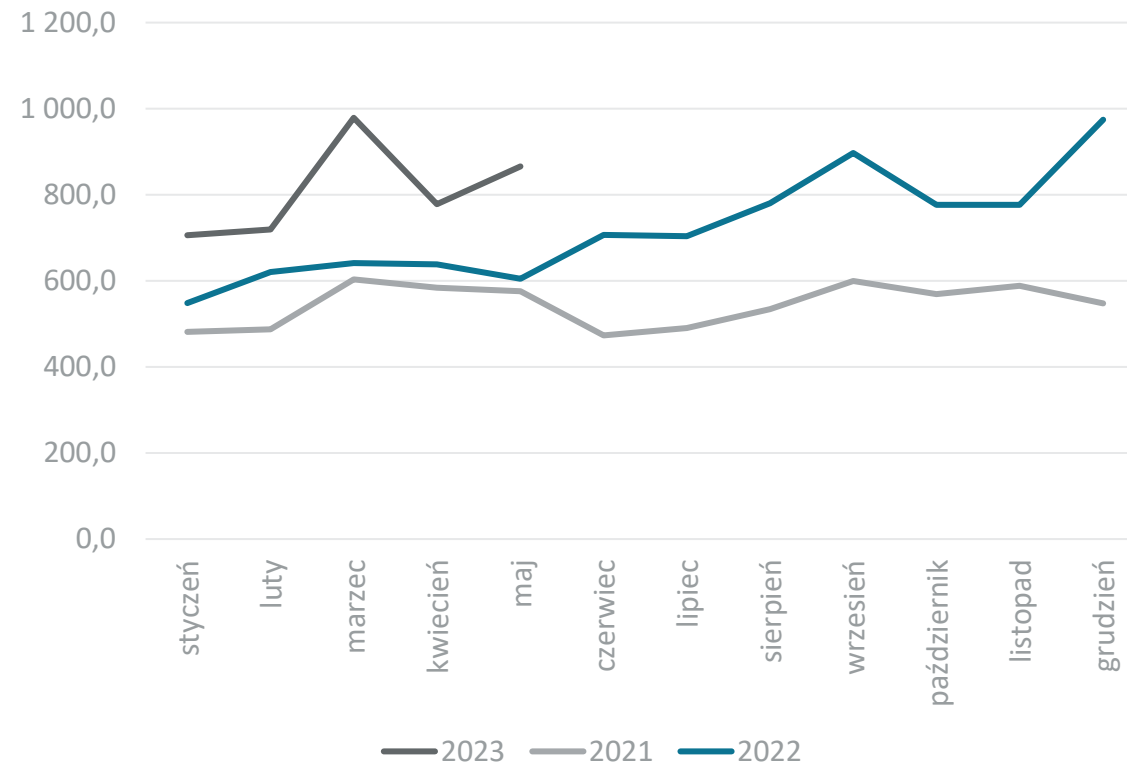

Dane w mln EUR, źródło: Główny Urząd Statystyczny



Obroty towarowe Polski z Malezją

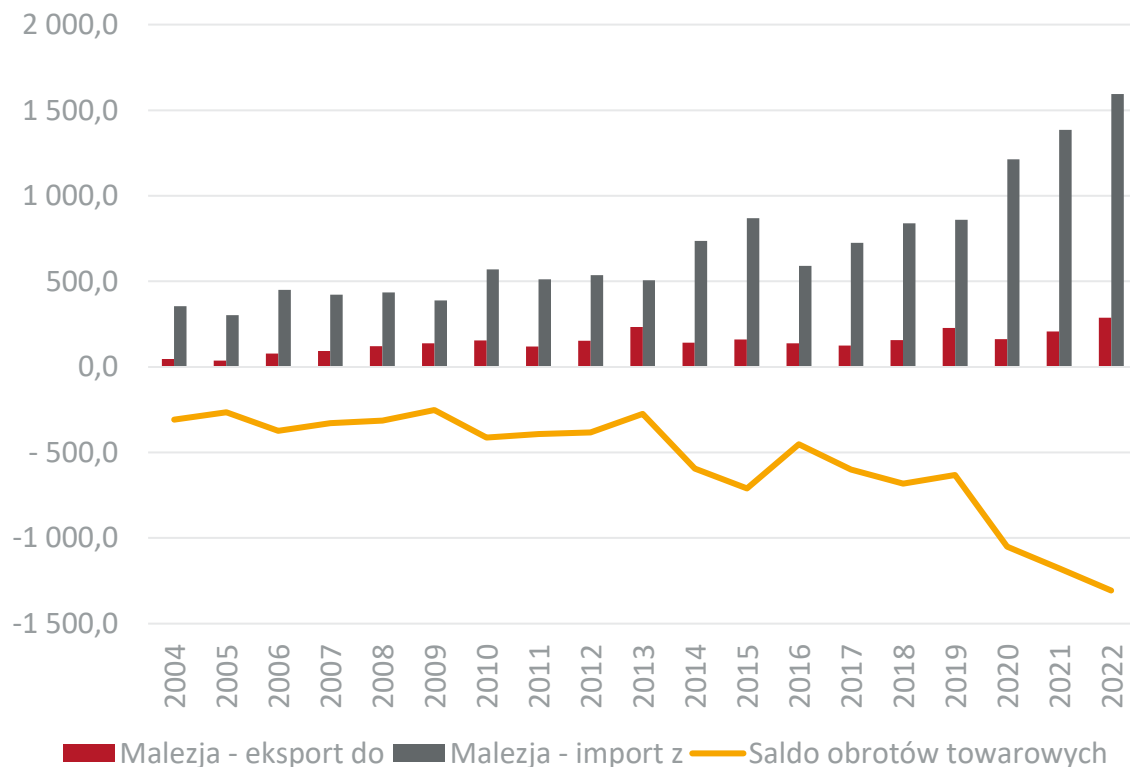

Obroty usługowe Polski z Malezją

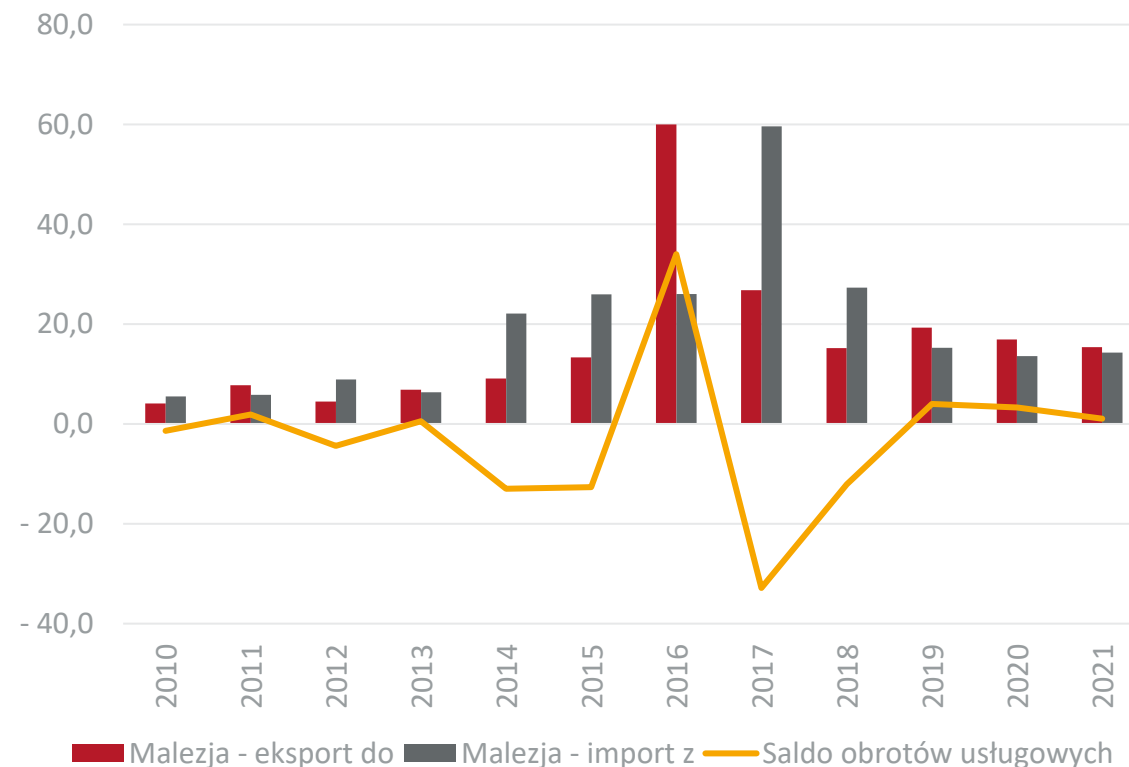

Dane w mln EUR, źródło: Główny Urząd Statystyczny



Obroty towarowe Polski z Malezją w 2022 r. w rozbiciu na sekcje towarowe

Udział Malezji w eksporcie towarowym Polski

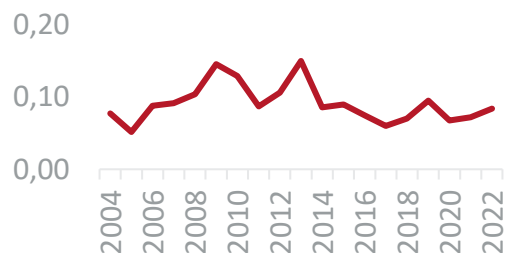

Udział Malezji w imporcie towarowym Polski

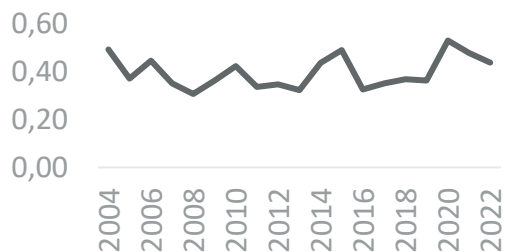

| Nr. sekcji | Nazwa sekcji | Ekspert mln EUR | Dynamika eksportu (w %) | Import mln EUR | Dynamika importu (w %) |
|----------------------|---|-----------------|-------------------------|----------------|------------------------|
| I | Zwierzęta żywe i produkty pochodzenia zwierzęcego | 22,7 | 24,4 | 0,1 | -52,7 |
| II | Produkty pochodzenia roślinnego | 2,4 | -61,3 | 0,2 | -36,7 |
| III | Tłuszcze i oleje | 1,8 | – | 13,0 | 118,8 |
| IV | Artykuły spożywcze, napoje alkoholowe i bezalkoholowe, tytoń | 12,1 | 38,7 | 1,1 | -57,8 |
| V | Produkty mineralne | 0,7 | -93,2 | 7,2 | 176,9 |
| VI | Produkty przemysłu chemicznego | 11,8 | -8,7 | 56,6 | 29,1 |
| VII | Tworzywa sztuczne i artykuły z nich | 17,3 | -19,6 | 101,2 | -66,1 |
| VIII | Skóry i artykuły z nich | 0,1 | -12,9 | 0,4 | 178,1 |
| IX | Drewno i artykuły z drewna | 1,3 | -36,9 | 10,3 | 57,7 |
| X | Papier, tektura i artykuły z nich | 2,9 | -37,3 | 2,6 | 246,0 |
| XI | Materiały i artykuły włókiennicze | 2,0 | 19,0 | 9,1 | 30,5 |
| XII | Obuwie, nakrycia głowy, parasole, pióra, kwiaty sztuczne | 0,2 | 169,4 | 4,2 | 141,9 |
| XII | Materiały budowlane, wyroby ceramiczne, szkło | 24,8 | 57,6 | 9,1 | 12,7 |
| XIV | Perły, kamienie szlachetne, metale szlachetne | 0,8 | 649,6 | 0,5 | -57,1 |
| XV | Metale nieszlachetne i artykuły z nich | 24,8 | 26,5 | 49,4 | 18,6 |
| XVI | Maszyny i urządzenia mechaniczne, elektryczne oraz ich części | 125,3 | 91,6 | 1 244,6 | 40,3 |
| XVII | Pojazdy, samoloty, statki i inne środki transportu | 8,0 | 113,4 | 28,0 | 48,3 |
| XVIII | Przyrządy i aparatura | 10,8 | 145,2 | 32,0 | 26,0 |
| XIX | Broń i amunicja | – | – | 0,0 | -99,1 |
| XX | Artykuły przemysłowe różne | 17,5 | 54,6 | 24,5 | -23,0 |
| XXI | Dzieła sztuki, przedmioty kolekcjonerskie i antyki | 0,1 | 302,4 | 0,1 | 7,4 |
| Obroty ogółem | | 287,6 | 38,9 | 1 594,3 | 15,1 |



Obroty towarowe Polski z Malezją w ujęciu miesięcznym

Eksport do Malezji

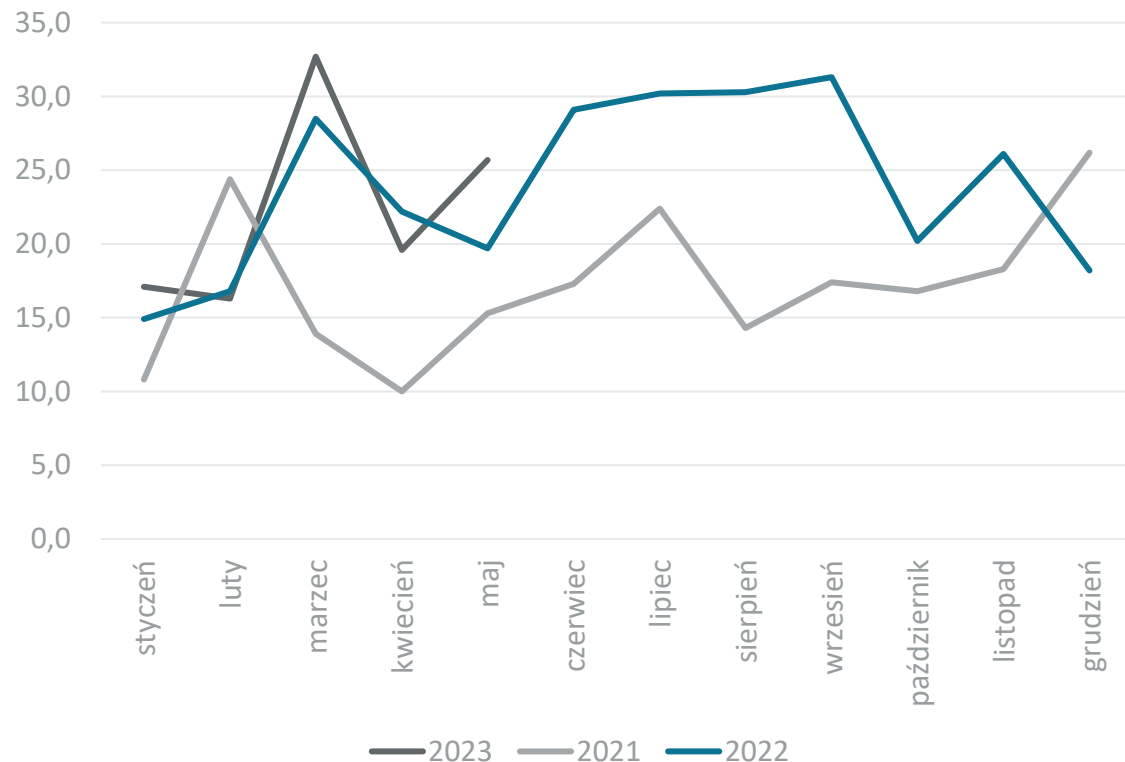

Import z Malezji

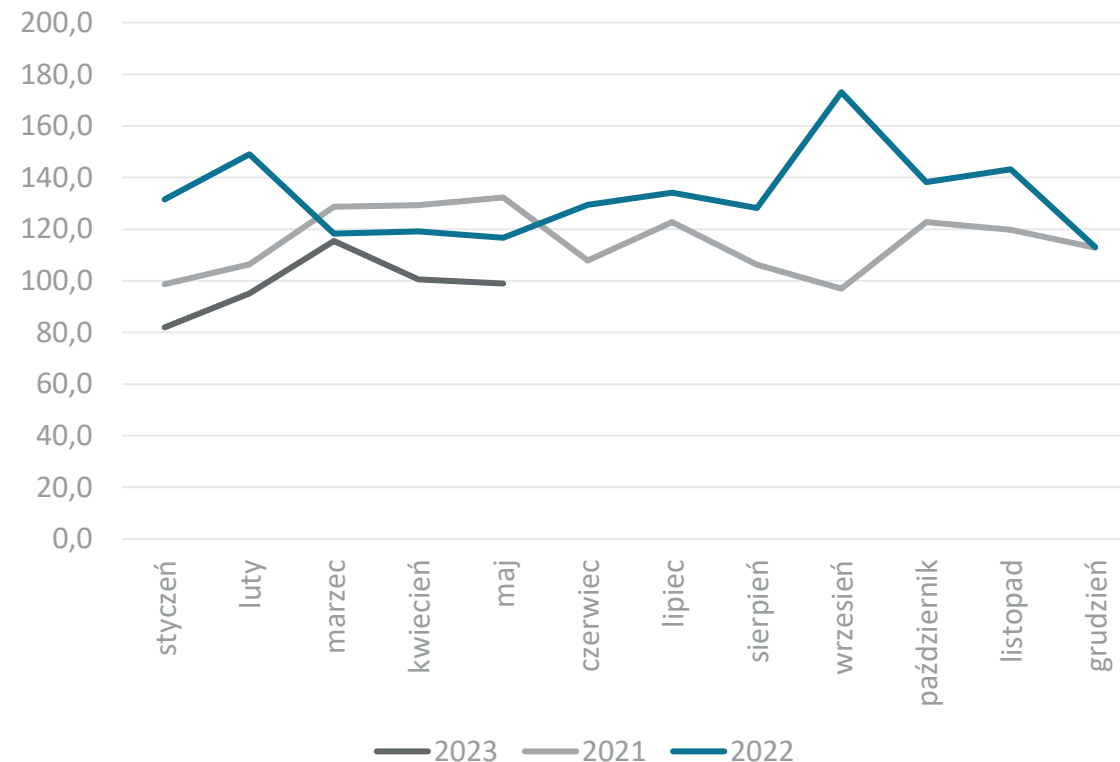

Dane w mln EUR, źródło: Główny Urząd Statystyczny



Obroty towarowe Polski z Marokiem

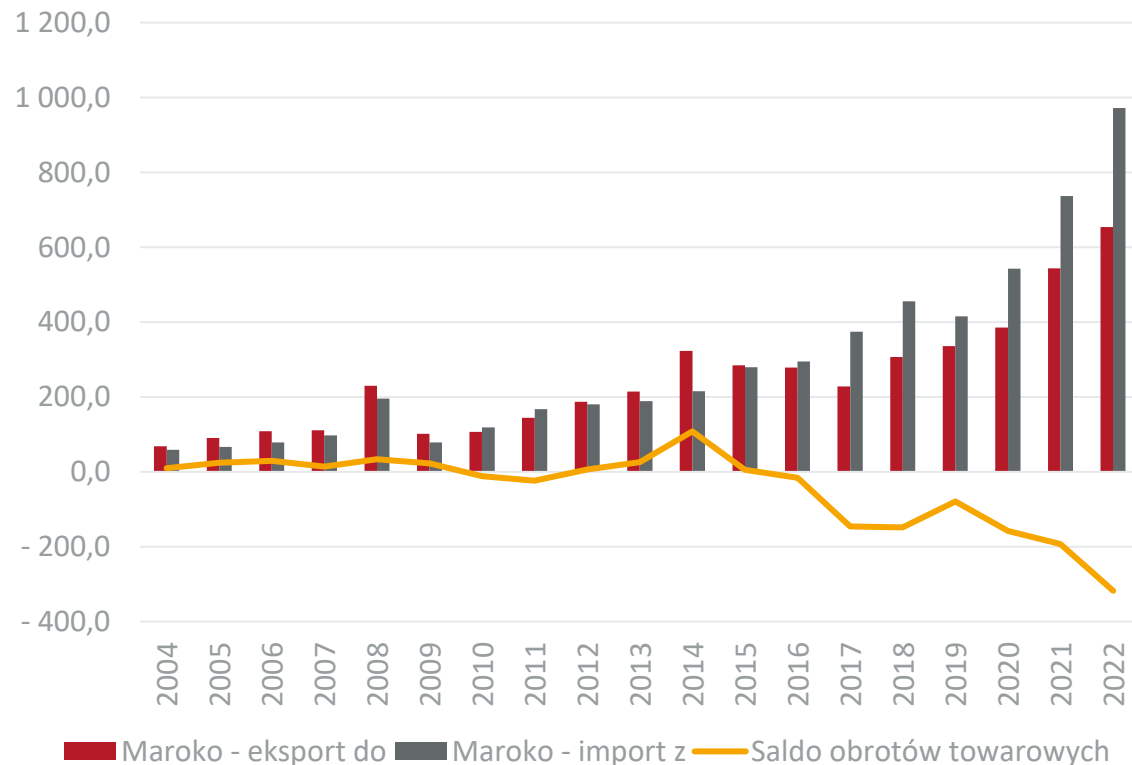

Obroty usługowe Polski z Marokiem

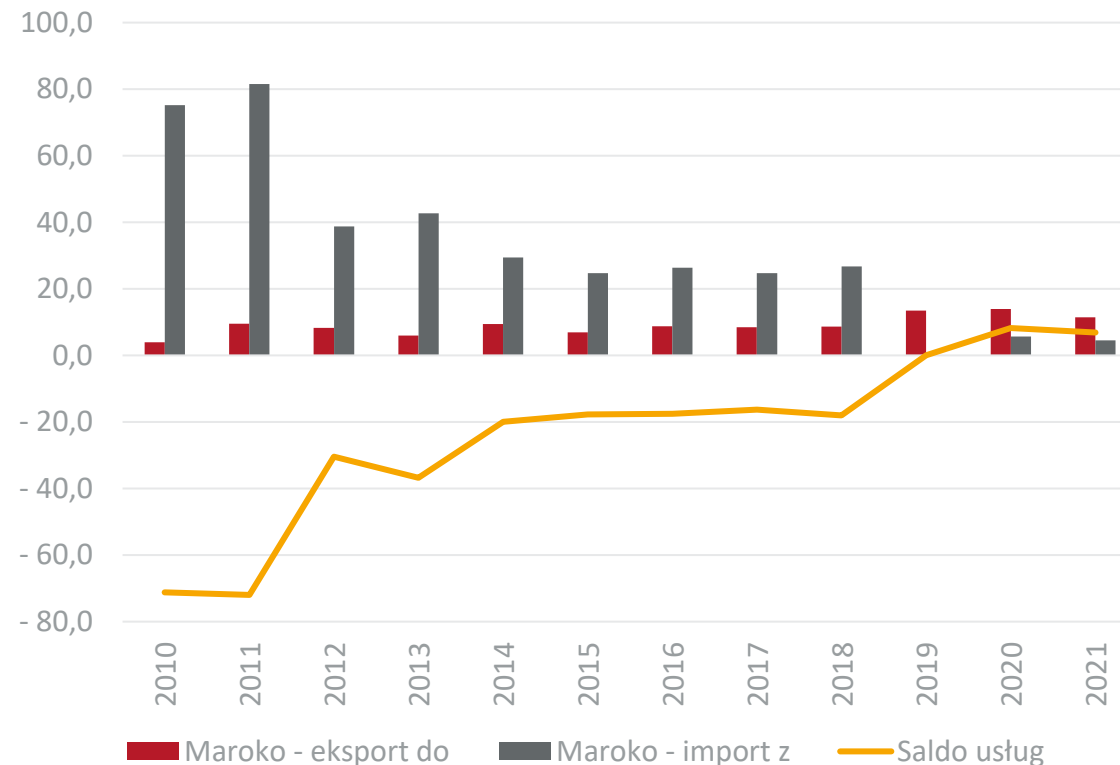

Dane w mln EUR, źródło: Główny Urząd Statystyczny



Obroty towarowe Polski z Marokiem w 2022 r. w rozbiciu na sekcje towarowe

Udział Maroka w eksporcie towarowym Polski

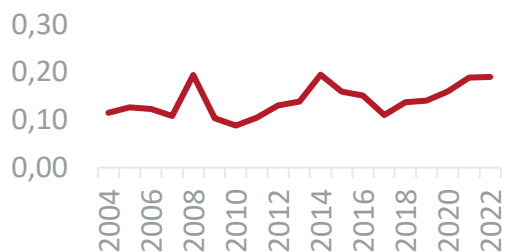

Udział Maroka w imporcie towarowym Polski

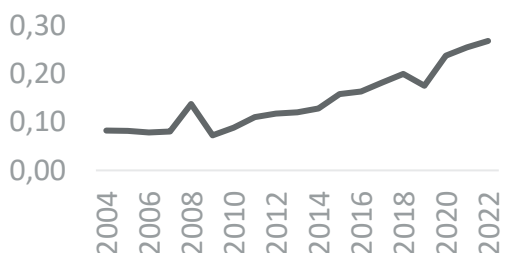

| Nr. sekcji | Nazwa sekcji | Ekspert mln EUR | Dynamika eksportu (w %) | Import mln EUR | Dynamika importu (w %) |
|----------------------|---|-----------------|-------------------------|----------------|------------------------|
| I | Zwierzęta żywe i produkty pochodzenia zwierzęcego | 21,4 | 129,7 | 1,7 | -64,8 |
| II | Produkty pochodzenia roślinnego | 65,2 | -39,9 | 100,7 | 47,5 |
| III | Tłuszcze i oleje | 0,1 | 53,1 | 1,1 | 41,9 |
| IV | Artykuły spożywcze, napoje alkoholowe i bezalkoholowe, tytoń | 24,0 | 35,3 | 2,9 | 66,2 |
| V | Produkty mineralne | 1,4 | -23,6 | 82,6 | 54,1 |
| VI | Produkty przemysłu chemicznego | 43,8 | 8,0 | 53,4 | 99,4 |
| VII | Tworzywa sztuczne i artykuły z nich | 39,5 | 32,1 | 5,3 | 9,3 |
| VIII | Skóry i artykuły z nich | 8,1 | 57,2 | 1,0 | 66,4 |
| IX | Drewno i artykuły z drewna | 2,5 | -9,4 | 0,1 | 88,0 |
| X | Papier, tektura i artykuły z nich | 22,2 | 78,6 | 0,1 | 119,8 |
| XI | Materiały i artykuły włókiennicze | 7,2 | 24,9 | 409,5 | 20,2 |
| XII | Obuwie, nakrycia głowy, parasole, pióra, kwiaty sztuczne | 0,2 | 581,8 | 33,3 | 7,1 |
| XII | Materiały budowlane, wyroby ceramiczne, szkło | 4,3 | -4,1 | 0,8 | -83,4 |
| XIV | Perły, kamienie szlachetne, metale szlachetne | 0,0 | -86,4 | 0,0 | 718,1 |
| XV | Metale nieszlachetne i artykuły z nich | 40,6 | 41,2 | 13,1 | 80,3 |
| XVI | Maszyny i urządzenia mechaniczne, elektryczne oraz ich części | 159,9 | 31,5 | 70,3 | 27,9 |
| XVII | Pojazdy, samoloty, statki i inne środki transportu | 133,0 | 20,4 | 108,9 | 28,0 |
| XVIII | Przyrządy i aparatura | 9,0 | 87,5 | 0,2 | 51,9 |
| XIX | Broń i amunicja | - | - | - | - |
| XX | Artykuły przemysłowe różne | 25,6 | 27,3 | 10,5 | 731,8 |
| XXI | Dzieła sztuki, przedmioty kolekcjonerskie i antyki | 45,9 | 134,6 | 76,2 | 53,4 |
| Obroty ogółem | | 653,7 | 20,2 | 971,9 | 31,9 |



Obroty towarowe Polski z Marokiem w ujęciu miesięcznym

Eksport do Maroka

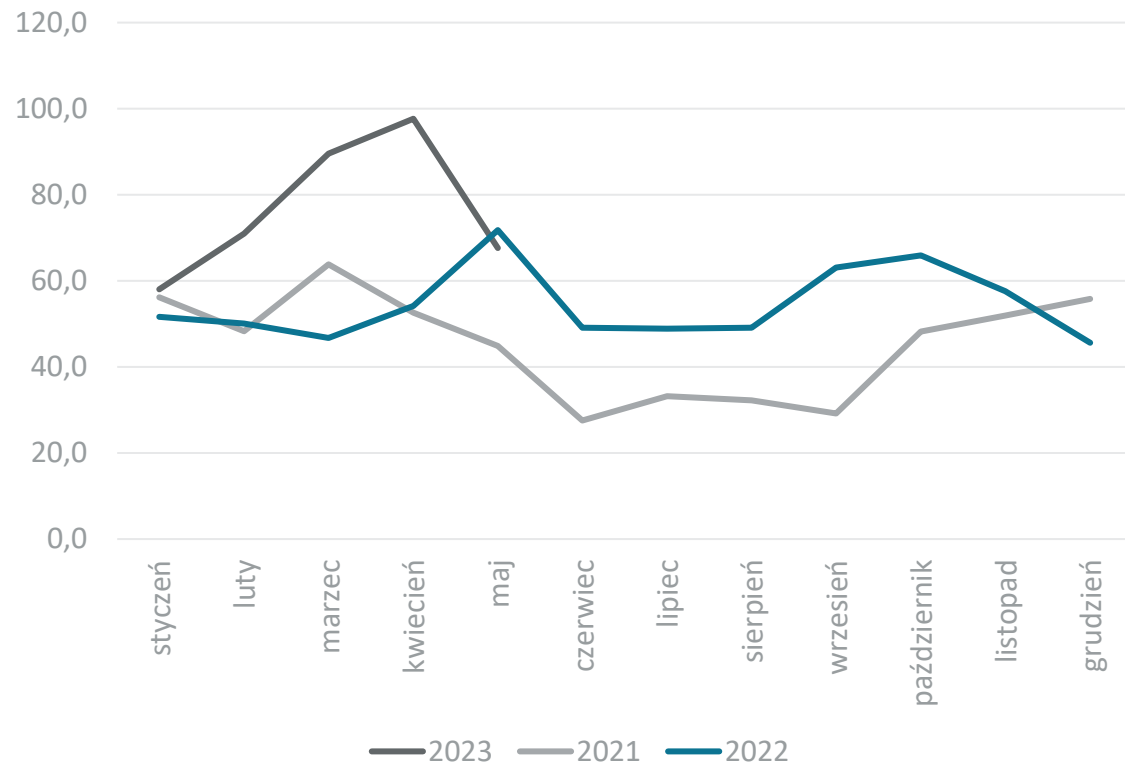

Import z Maroka

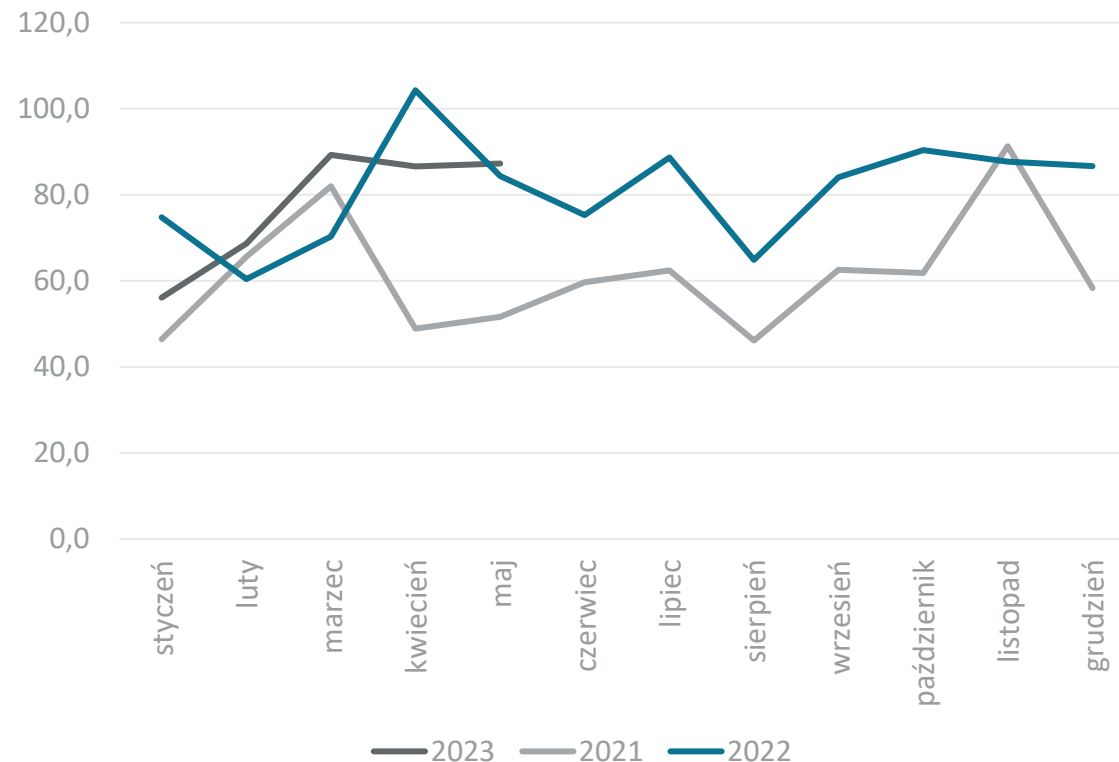

Dane w mln EUR, źródło: Główny Urząd Statystyczny



Obroty towarowe Polski z Meksykiem

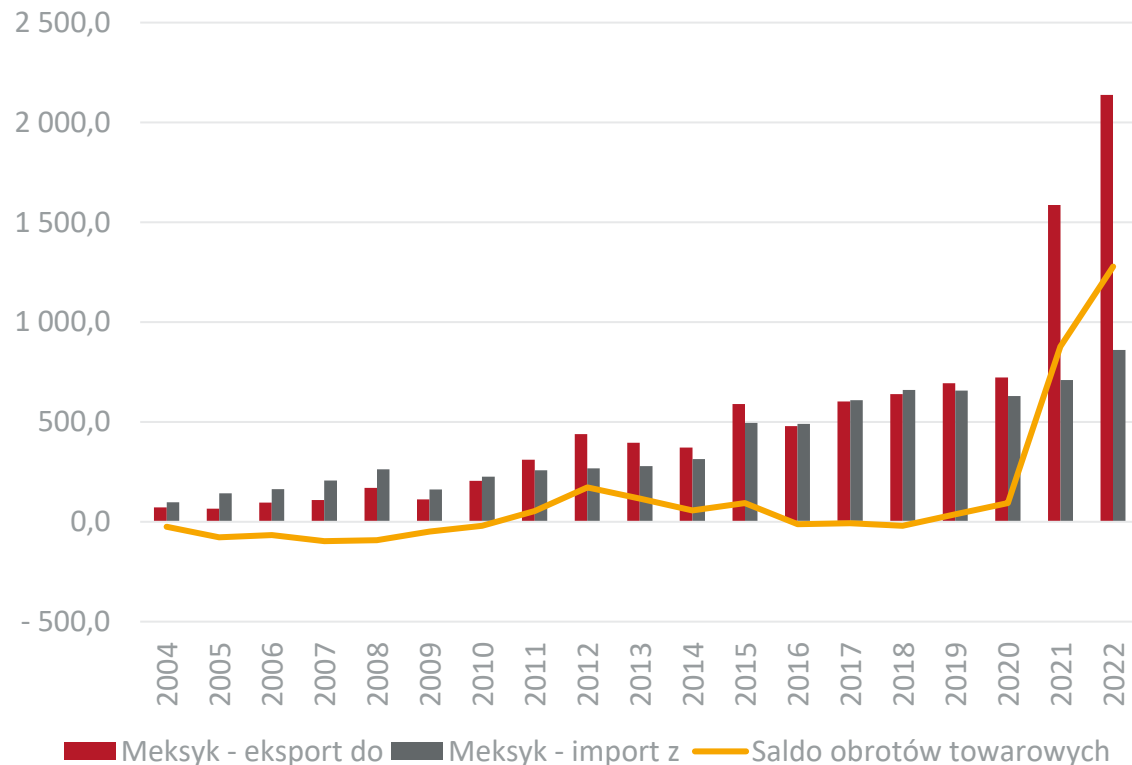

Obroty usługowe Polski z Meksykiem

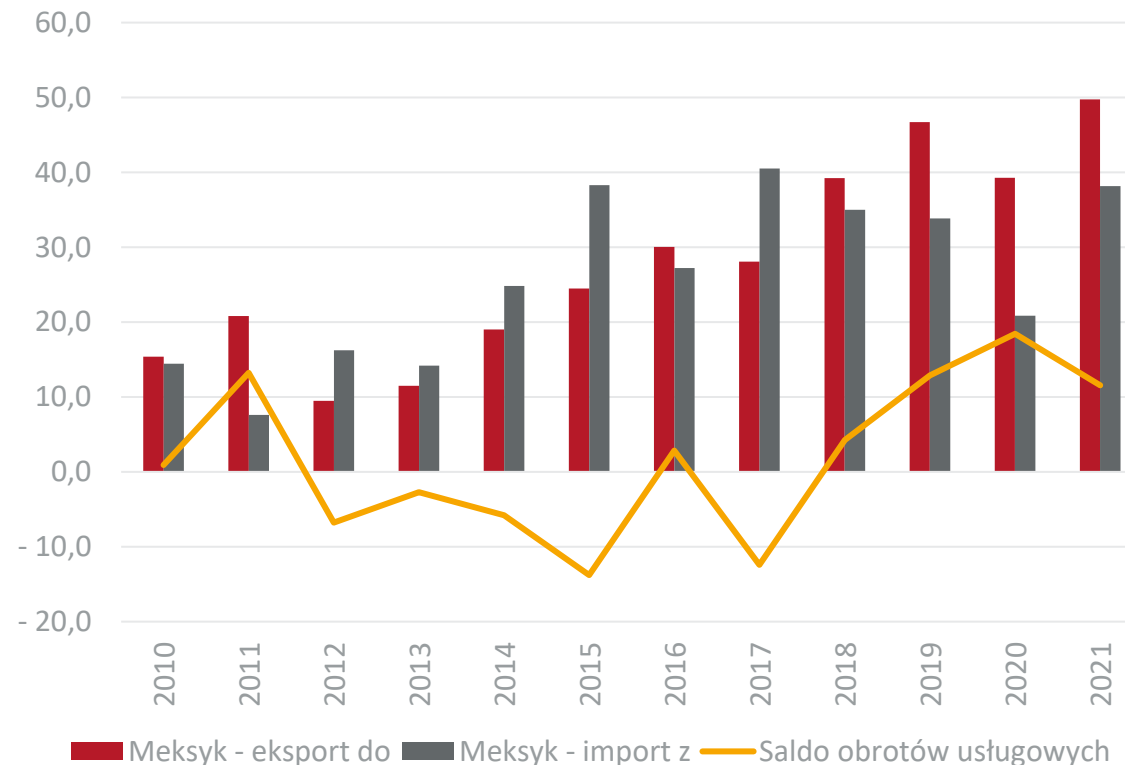

Dane w mln EUR, źródło: Główny Urząd Statystyczny



Obroty towarowe Polski z Meksykiem w 2022 r. w rozbiciu na sekcje towarowe

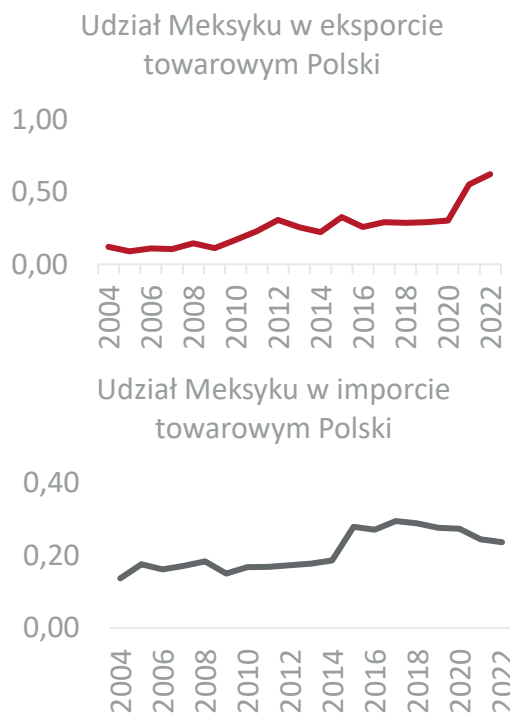

| Nr. sekcji | Nazwa sekcji | Eksport mln EUR | Dynamika eksportu (w %) | Import mln EUR | Dynamika importu (w %) |
|----------------------|---|-----------------|-------------------------|----------------|------------------------|
| I | Zwierzęta żywe i produkty pochodzenia zwierzęcego | 0,0 | -92,1 | 1,3 | 132,0 |
| II | Produkty pochodzenia roślinnego | 16,9 | -1,3 | 14,7 | -6,8 |
| III | Tłuszcze i oleje | 0,1 | 188,1 | 0,3 | 41,3 |
| IV | Artykuły spożywcze, napoje alkoholowe i bezalkoholowe, tytoń | 40,5 | 38,9 | 23,2 | 44,2 |
| V | Produkty mineralne | 39,9 | 668,6 | 3,7 | 124,0 |
| VI | Produkty przemysłu chemicznego | 48,8 | 33,9 | 33,8 | 64,8 |
| VII | Tworzywa sztuczne i artykuły z nich | 113,8 | 21,3 | 34,0 | -14,0 |
| VIII | Skóry i artykuły z nich | 1,7 | 130,7 | 0,9 | -33,0 |
| IX | Drewno i artykuły z drewna | 5,2 | 141,2 | 0,7 | -26,1 |
| X | Papier, tektura i artykuły z nich | 22,8 | 8,9 | 0,7 | -30,4 |
| XI | Materiały i artykuły włókiennicze | 14,7 | 48,7 | 7,6 | 32,5 |
| XII | Obuwie, nakrycia głowy, parasole, pióra, kwiaty sztuczne | 2,7 | 258,7 | 0,2 | 51,2 |
| XII | Materiały budowlane, wyroby ceramiczne, szkło | 12,8 | -2,3 | 23,8 | 68,2 |
| XIV | Perły, kamienie szlachetne, metale szlachetne | 0,3 | 66,5 | 0,6 | 770,9 |
| XV | Metale nieszlachetne i artykuły z nich | 112,1 | 109,1 | 23,6 | -8,0 |
| XVI | Maszyny i urządzenia mechaniczne, elektryczne oraz ich części | 1 461,6 | 28,2 | 296,0 | 21,1 |
| XVII | Pojazdy, samoloty, statki i inne środki transportu | 152,8 | 68,2 | 277,6 | 27,1 |
| XVIII | Przyrządy i aparatura | 44,6 | 25,2 | 104,8 | 12,1 |
| XIX | Broń i amunicja | 0,0 | 18,4 | 0,1 | 25,6 |
| XX | Artykuły przemysłowe różne | 46,5 | 34,1 | 10,0 | 46,1 |
| XXI | Dzieła sztuki, przedmioty kolekcjonerskie i antyki | 0,0 | -98,9 | 2,7 | 8,6 |
| Obroty ogółem | | 2 137,9 | 34,7 | 860,3 | 21,3 |



Obroty towarowe Polski z Meksykiem w ujęciu miesięcznym

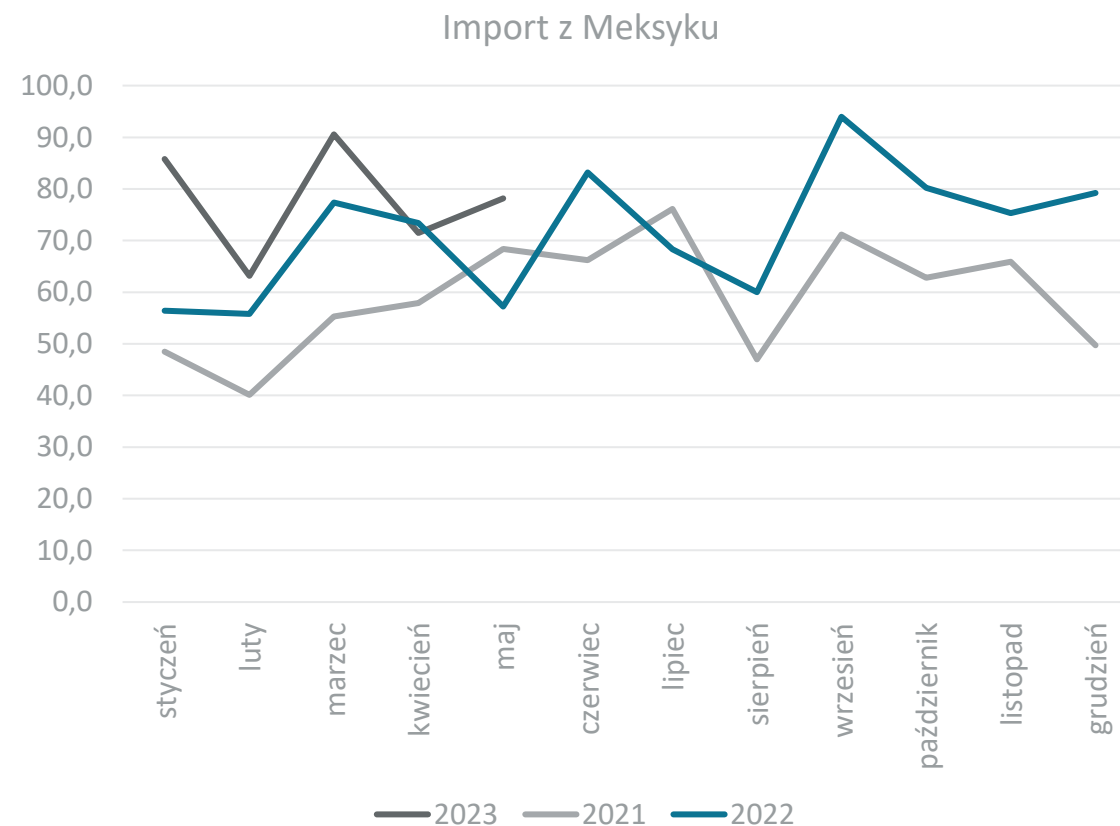
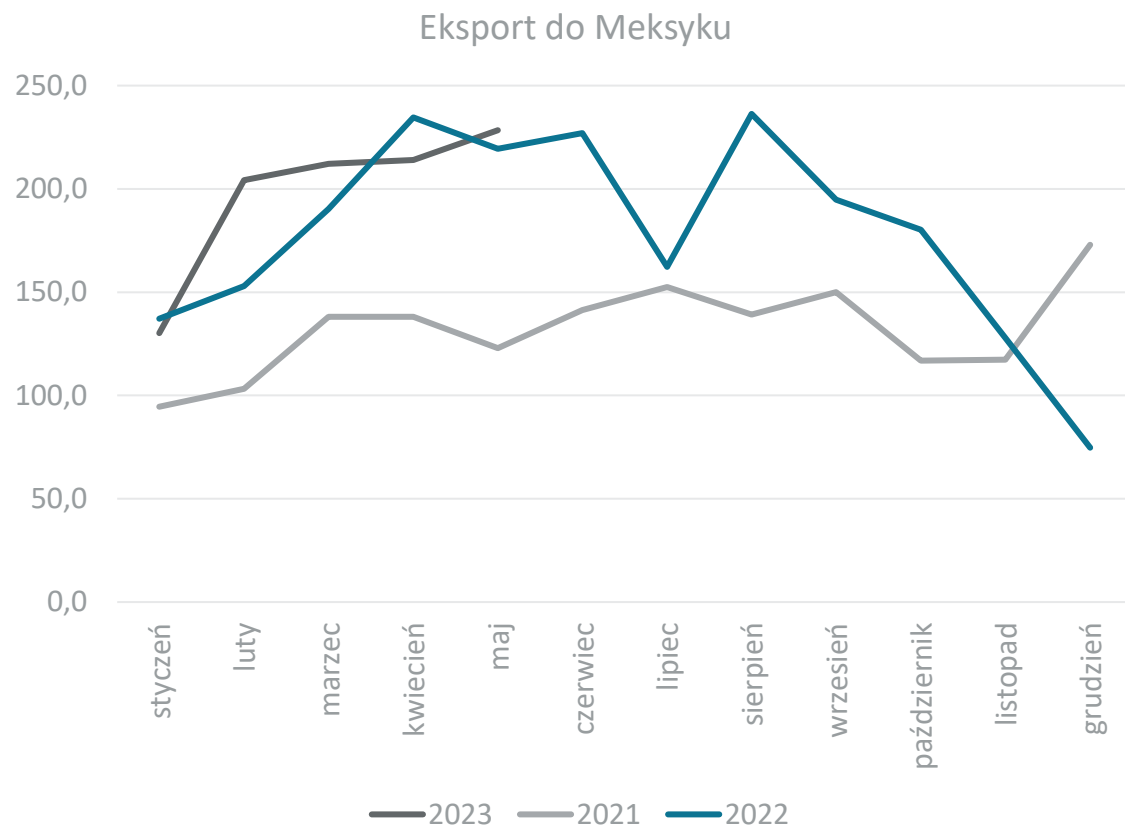

Dane w mln EUR, źródło: Główny Urząd Statystyczny



Obroty towarowe Polski z Mongolią

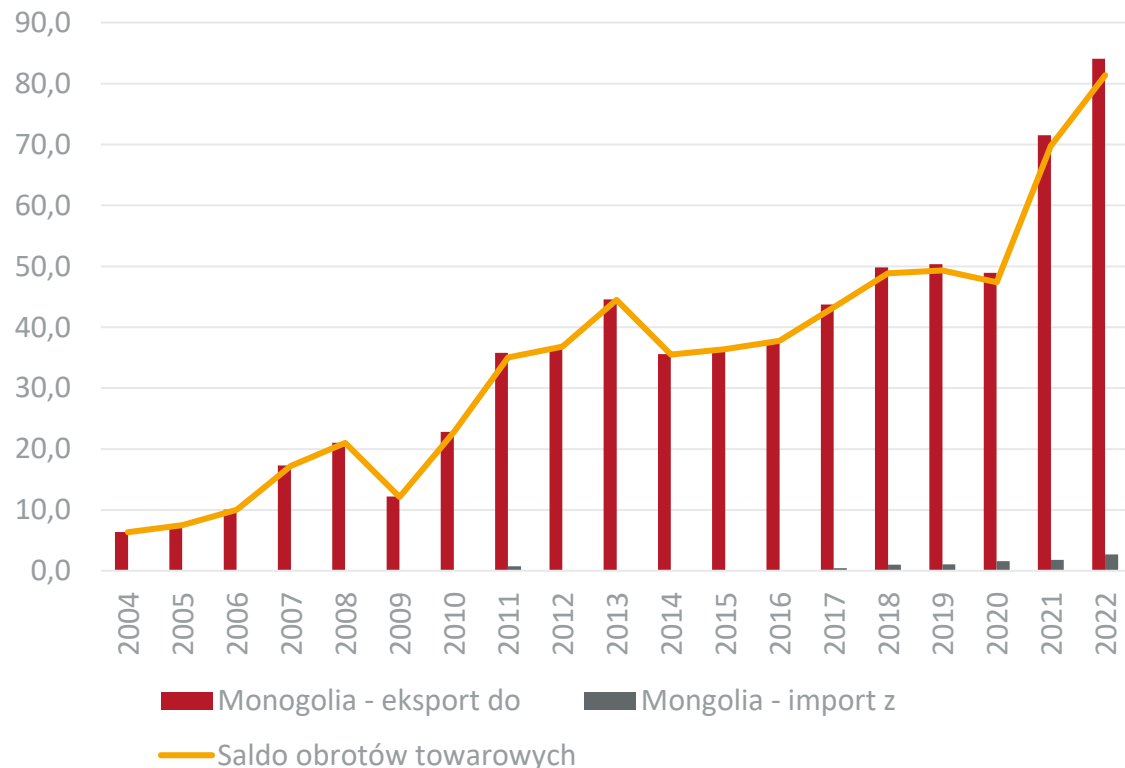

Obroty usługowe Polski z Mongolią

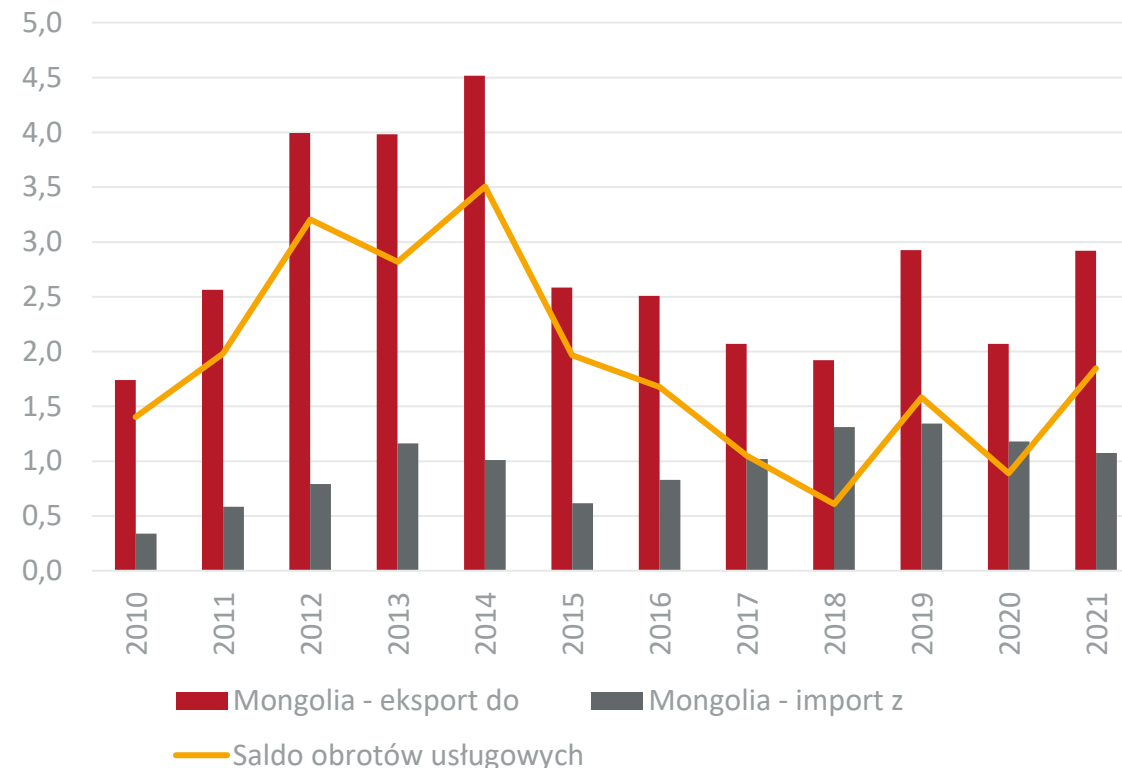

Dane w mln EUR, źródło: Główny Urząd Statystyczny



Obroty towarowe Polski z Mongolią w 2022 r. w rozbiciu na sekcje towarowe

Udział Mongolii w eksporcie towarowym Polski

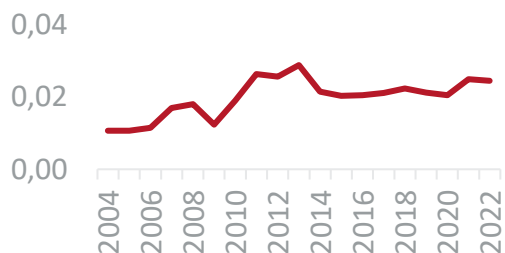

Udział Mongolii w imporcie towarowym Polski

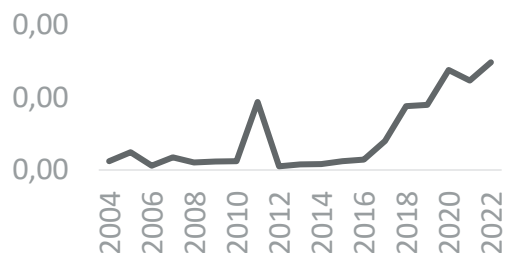

| Nr. sekcji | Nazwa sekcji | Ekspert mln EUR | Dynamika eksportu (w %) | Import mln EUR | Dynamika importu (w %) |
|----------------------|---|-----------------|-------------------------|----------------|------------------------|
| I | Zwierzęta żywe i produkty pochodzenia zwierzęcego | 6,4 | -22,3 | 0,5 | 200,9 |
| II | Produkty pochodzenia roślinnego | 7,8 | 36,7 | 0,2 | 214,0 |
| III | Tłuszcze i oleje | 0,2 | -28,1 | - | - |
| IV | Artykuły spożywcze, napoje alkoholowe i bezalkoholowe, tytoń | 30,7 | 42,7 | 0,1 | -39,6 |
| V | Produkty mineralne | 0,2 | 1 566,7 | 1,1 | 14,7 |
| VI | Produkty przemysłu chemicznego | 11,8 | 2,4 | 0,1 | 135 807,0 |
| VII | Tworzywa sztuczne i artykuły z nich | 4,1 | 21,2 | 0,0 | - |
| VIII | Skóry i artykuły z nich | 0,1 | 107,9 | - | - |
| IX | Drewno i artykuły z drewna | 1,7 | 17,4 | 0,0 | -45,5 |
| X | Papier, tektura i artykuły z nich | 0,4 | 27,0 | 0,0 | 70,0 |
| XI | Materiały i artykuły włókiennicze | 1,7 | 45,6 | 0,4 | 76,4 |
| XII | Obuwie, nakrycia głowy, parasole, pióra, kwiaty sztuczne | 2,1 | 229,1 | 0,0 | 77,0 |
| XII | Materiały budowlane, wyroby ceramiczne, szkło | 0,7 | 63,0 | - | - |
| XIV | Perły, kamienie szlachetne, metale szlachetne | 0,0 | -80,5 | 0,0 | - |
| XV | Metale nieszlachetne i artykuły z nich | 3,6 | 44,1 | 0,0 | 17,9 |
| XVI | Maszyny i urządzenia mechaniczne, elektryczne oraz ich części | 7,7 | -12,3 | 0,0 | -99,6 |
| XVII | Pojazdy, samoloty, statki i inne środki transportu | 1,2 | -54,0 | - | - |
| XVIII | Przyrządy i aparatura | 0,5 | 0,2 | 0,0 | -89,7 |
| XX | Artykuły przemysłowe różne | 3,2 | 29,2 | 0,3 | 62,8 |
| XXI | Dzieła sztuki, przedmioty kolekcjonerskie i antyki | 0,0 | - | - | - |
| Obroty ogółem | | 84,1 | 17,5 | 2,7 | 50,7 |



Obroty towarowe Polski z Mongolią w ujęciu miesięcznym

Eksport do Mongolii

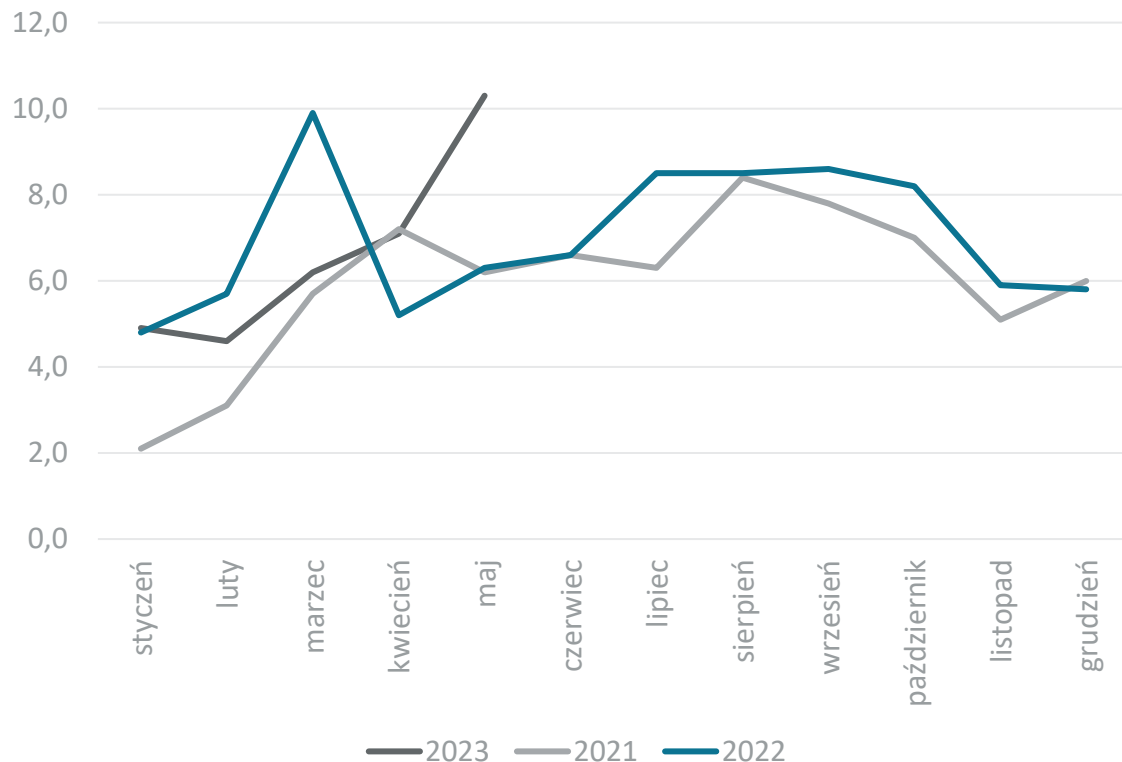

Import z Mongolii

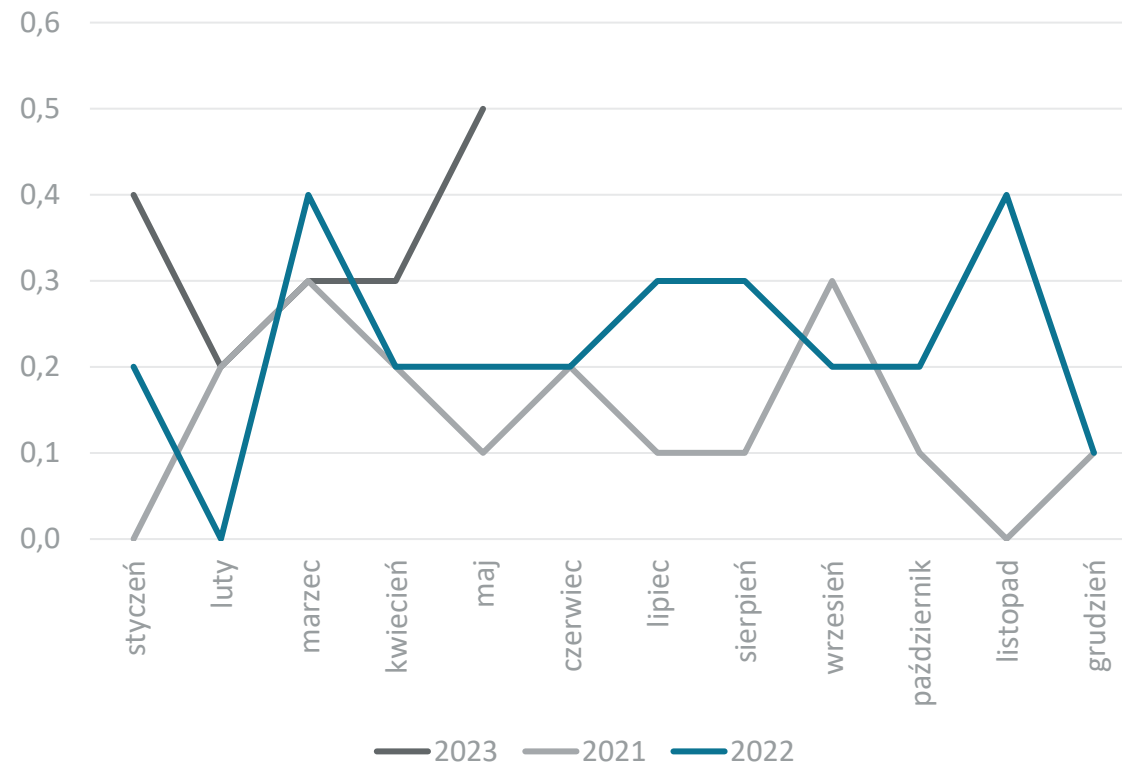

Dane w mln EUR, źródło: Główny Urząd Statystyczny



Obroty handlowe Polski z krajami spoza UE - Nigeria

Obroty towarowe Polski z Nigerią

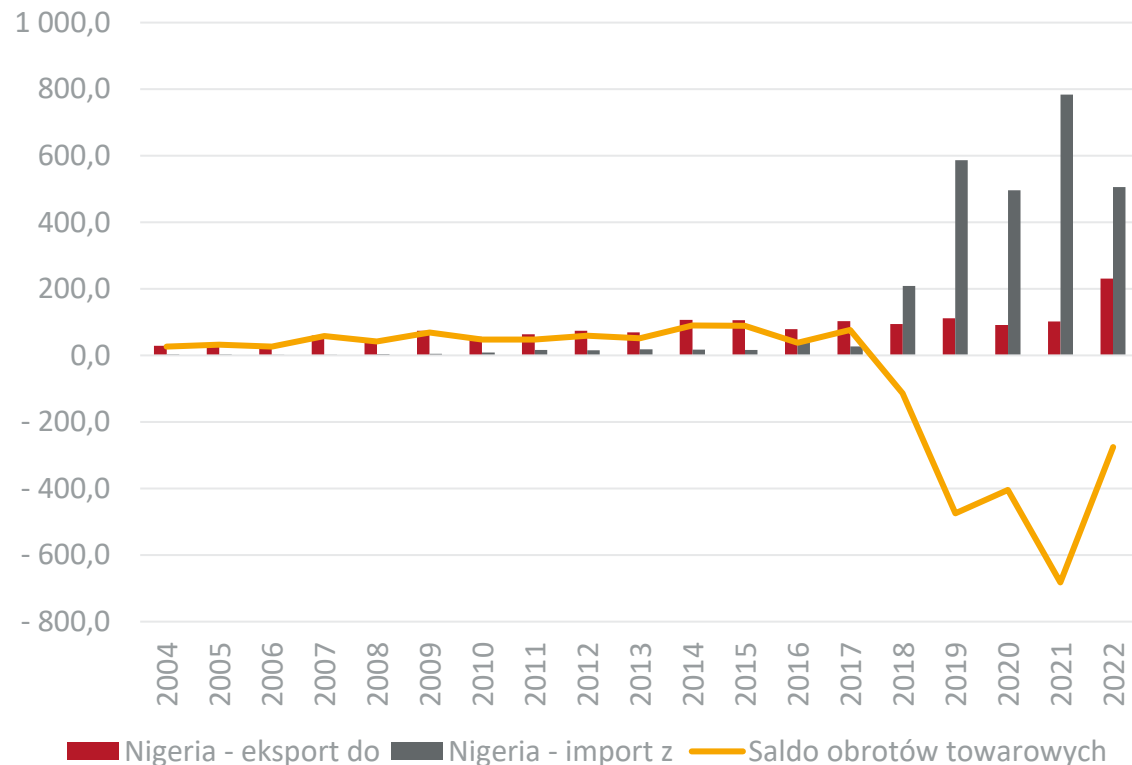

Obroty usługowe Polski z Nigerią

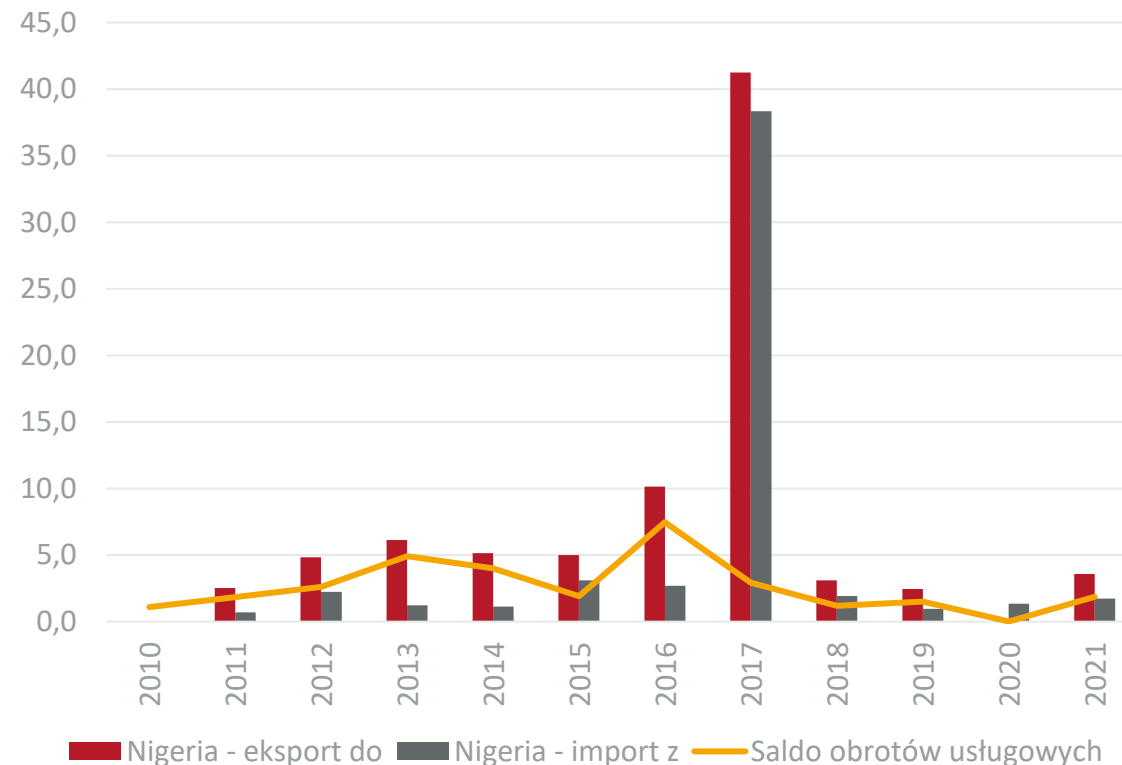

Dane w mln EUR, źródło: Główny Urząd Statystyczny



Obroty towarowe Polski z Nigerią w 2022 r. w rozbiciu na sekcje towarowe

Udział Nigerii w eksporcie towarowym Polski

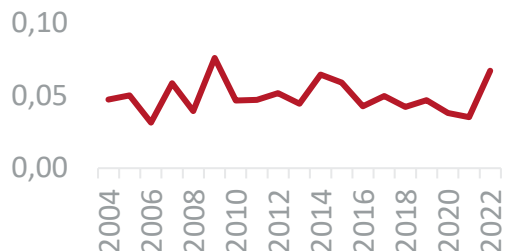

Udział Nigerii w imporcie towarowym Polski

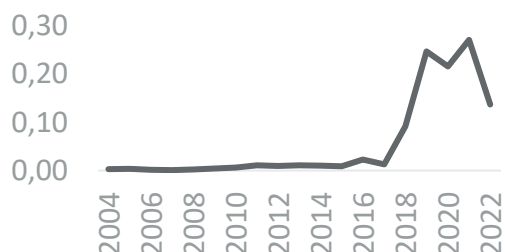

| Nr. sekcji | Nazwa sekcji | Ekspert mln EUR | Dynamika eksportu (w %) | Import mln EUR | Dynamika importu (w %) |
|----------------------|---|-----------------|-------------------------|----------------|------------------------|
| I | Zwierzęta żywe i produkty pochodzenia zwierzęcego | 6,8 | -38,4 | 0,0 | -3,4 |
| II | Produkty pochodzenia roślinnego | 162,1 | 3 481,6 | 9,2 | 37,5 |
| III | Tłuszcze i oleje | 0,0 | -95,0 | - | - |
| IV | Artykuły spożywcze, napoje alkoholowe i bezalkoholowe, tytoń | 7,7 | -6,8 | 0,1 | -41,9 |
| V | Produkty mineralne | 7,8 | -53,2 | 197,6 | -73,9 |
| VI | Produkty przemysłu chemicznego | 9,5 | -23,5 | 36,1 | 69 081,5 |
| VII | Tworzywa sztuczne i artykuły z nich | 1,9 | 1,3 | 5,7 | 19,2 |
| VIII | Skóry i artykuły z nich | 0,3 | -63,0 | 0,2 | 0,7 |
| IX | Drewno i artykuły z drewna | 0,2 | -89,1 | 3,0 | -38,7 |
| X | Papier, tektura i artykuły z nich | 3,2 | 28,3 | 0,0 | 573,2 |
| XI | Materiały i artykuły włókiennicze | 6,7 | -18,3 | 4,3 | 203,4 |
| XII | Obuwie, nakrycia głowy, parasole, pióra, kwiaty sztuczne | 0,1 | -6,5 | 0,0 | 200,1 |
| XII | Materiały budowlane, wyroby ceramiczne, szkło | 0,1 | 22,5 | - | - |
| XIV | Perły, kamienie szlachetne, metale szlachetne | 0,0 | -11,9 | 0,0 | -99,9 |
| XV | Metale nieszlachetne i artykuły z nich | 4,2 | -70,0 | 8,1 | 18,6 |
| XVI | Maszyny i urządzenia mechaniczne, elektryczne oraz ich części | 10,8 | -16,4 | 0,0 | -30,0 |
| XVII | Pojazdy, samoloty, statki i inne środki transportu | 6,4 | 60,2 | 0,6 | 1 463 314,6 |
| XVIII | Przyrządy i aparatura | 1,3 | -25,9 | 0,0 | 57,1 |
| XIX | Broń i amunicja | 0,8 | - | - | - |
| XX | Artykuły przemysłowe różne | 0,7 | 16,2 | 0,0 | -12,0 |
| XXI | Dzieła sztuki, przedmioty kolekcjonerskie i antyki | 0,0 | -78,0 | 241,1 | 2 185 057,7 |
| Obroty ogółem | | 230,4 | 126,8 | 506,0 | -35,5 |



Obroty towarowe Polski z Nigerią w ujęciu miesięcznym

Eksport do Nigerii

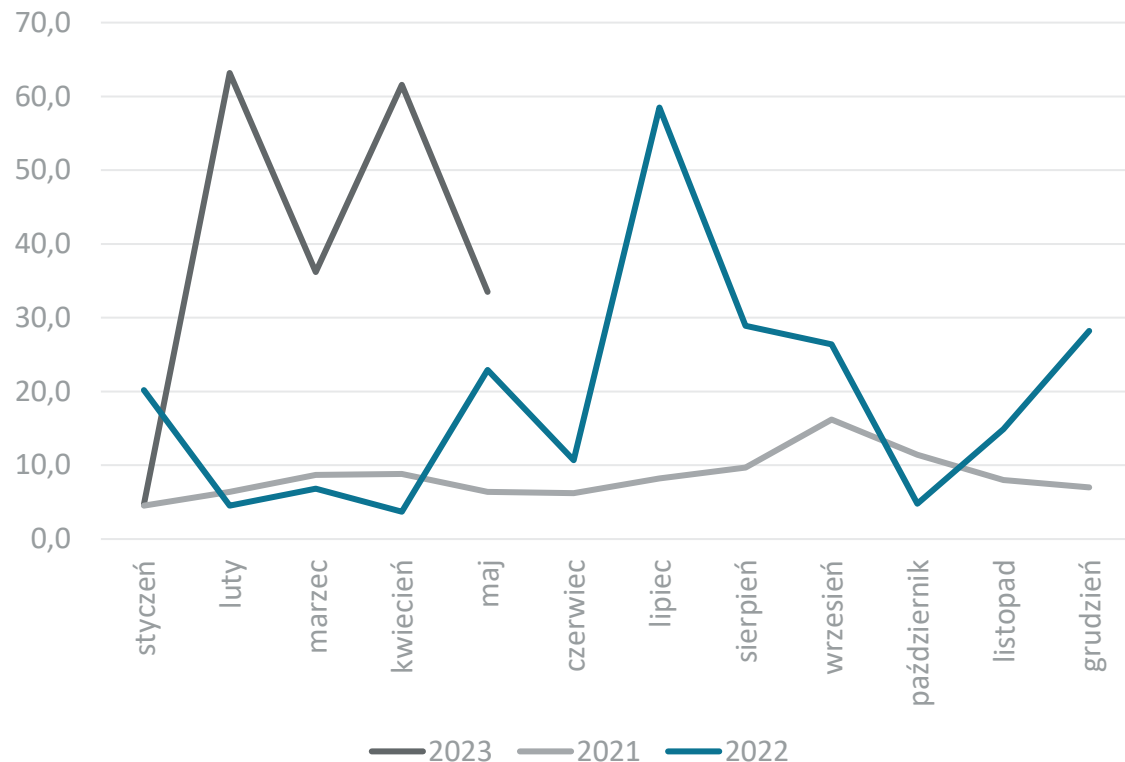

Import z Nigerii

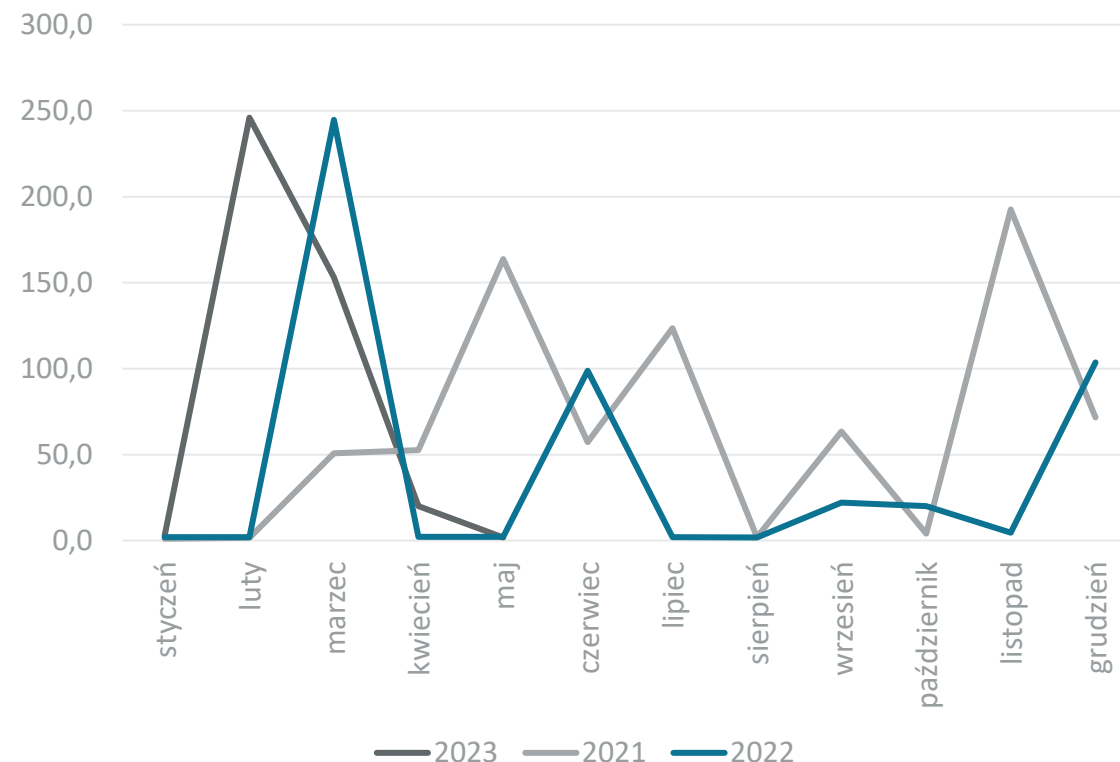

Dane w mln EUR, źródło: Główny Urząd Statystyczny



Obroty towarowe Polski z Norwegią

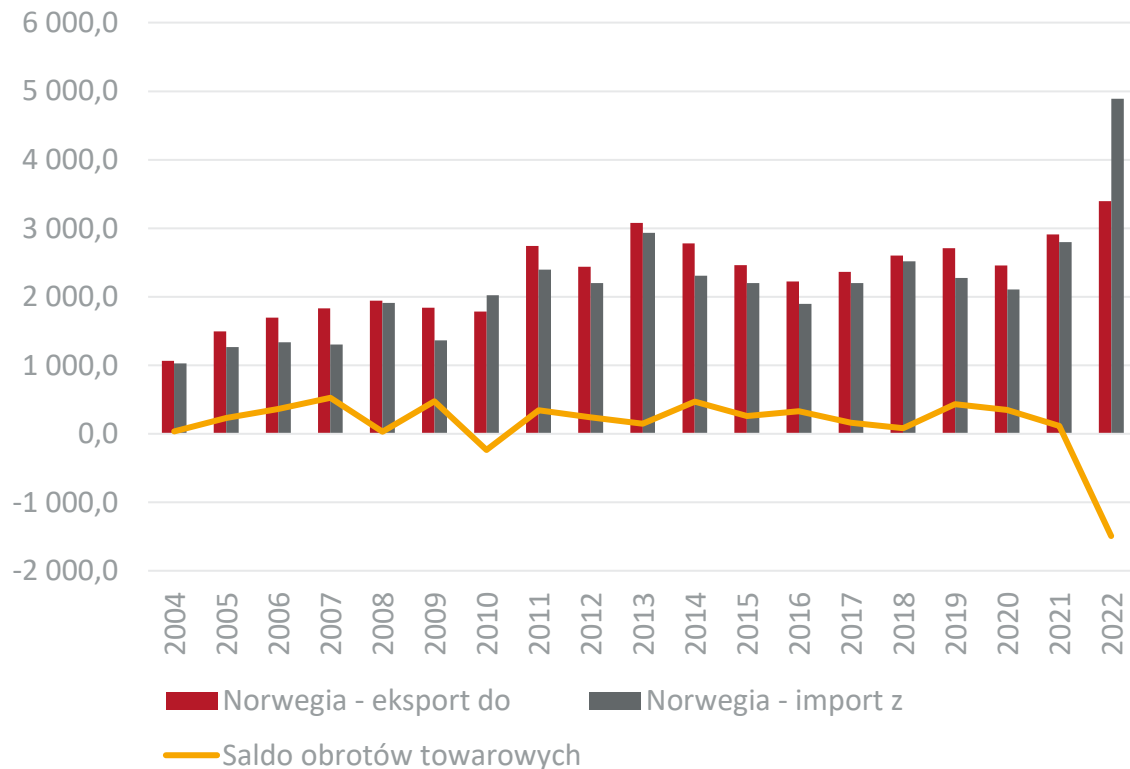

Obroty usługowe Polski z Norwegią



Dane w mln EUR, źródło: Główny Urząd Statystyczny



Obroty towarowe Polski z Norwegią w 2022 r. w rozbiciu na sekcje towarowe

Udział Norwegii w eksporcie towarowym Polski

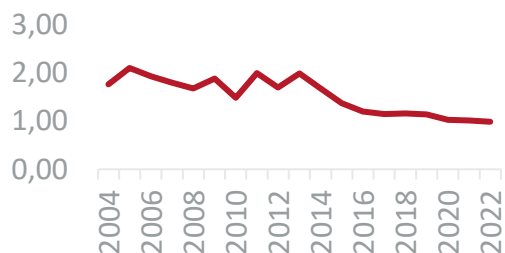

Udział Norwegii w imporcie towarowym Polski

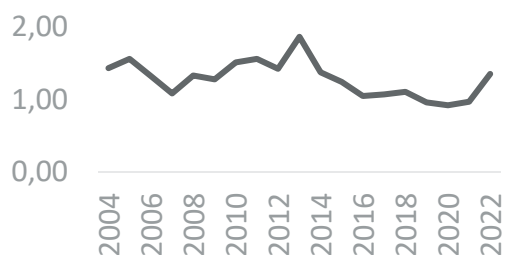

| Nr. sekcji | Nazwa sekcji | Ekspert mln EUR | Dynamika eksportu (w %) | Import mln EUR | Dynamika importu (w %) |
|----------------------|---|-----------------|-------------------------|----------------|------------------------|
| I | Zwierzęta żywe i produkty pochodzenia zwierzęcego | 5,1 | -17,3 | 1 402,2 | 22,8 |
| II | Produkty pochodzenia roślinnego | 109,1 | 25,4 | 0,4 | -44,5 |
| III | Tłuszcze i oleje | 8,9 | 113,9 | 5,8 | -4,3 |
| IV | Artykuły spożywcze, napoje alkoholowe i bezalkoholowe, tytoń | 172,8 | 0,0 | 33,5 | 71,9 |
| V | Produkty mineralne | 164,3 | 53,4 | 2 083,2 | 250,2 |
| VI | Produkty przemysłu chemicznego | 157,7 | 4,1 | 201,4 | 49,2 |
| VII | Tworzywa sztuczne i artykuły z nich | 143,2 | 18,1 | 18,7 | -51,5 |
| VIII | Skóry i artykuły z nich | 17,9 | 9,7 | 0,1 | -44,7 |
| IX | Drewno i artykuły z drewna | 131,5 | 19,1 | 8,4 | 86,4 |
| X | Papier, tektura i artykuły z nich | 50,0 | 5,3 | 44,9 | 116,5 |
| XI | Materiały i artykuły włókiennicze | 211,5 | 3,2 | 10,4 | 41,1 |
| XII | Obuwie, nakrycia głowy, parasole, pióra, kwiaty sztuczne | 70,5 | 12,8 | 0,1 | 19,6 |
| XII | Materiały budowlane, wyroby ceramiczne, szkło | 141,0 | 33,9 | 0,3 | 14,0 |
| XIV | Perły, kamienie szlachetne, metale szlachetne | 1,6 | -2,8 | 2,3 | 3,3 |
| XV | Metale nieszlachetne i artykuły z nich | 465,0 | 37,6 | 709,9 | 33,3 |
| XVI | Maszyny i urządzenia mechaniczne, elektryczne oraz ich części | 456,7 | 32,4 | 69,2 | 17,7 |
| XVII | Pojazdy, samoloty, statki i inne środki transportu | 800,8 | 5,4 | 270,5 | 28,3 |
| XVIII | Przyrządy i aparatura | 61,1 | 4,0 | 10,8 | -11,9 |
| XIX | Broń i amunicja | 0,7 | -71,0 | 8,9 | 290,2 |
| XX | Artykuły przemysłowe różne | 227,9 | 9,1 | 7,4 | 8,1 |
| XXI | Dzieła sztuki, przedmioty kolekcjonerskie i antyki | 0,4 | -11,9 | 0,8 | 118,0 |
| Obroty ogółem | | 3 397,7 | 16,7 | 4 889,3 | 74,9 |



Obroty towarowe Polski z Norwegią w ujęciu miesięcznym

Eksport do Norwegii

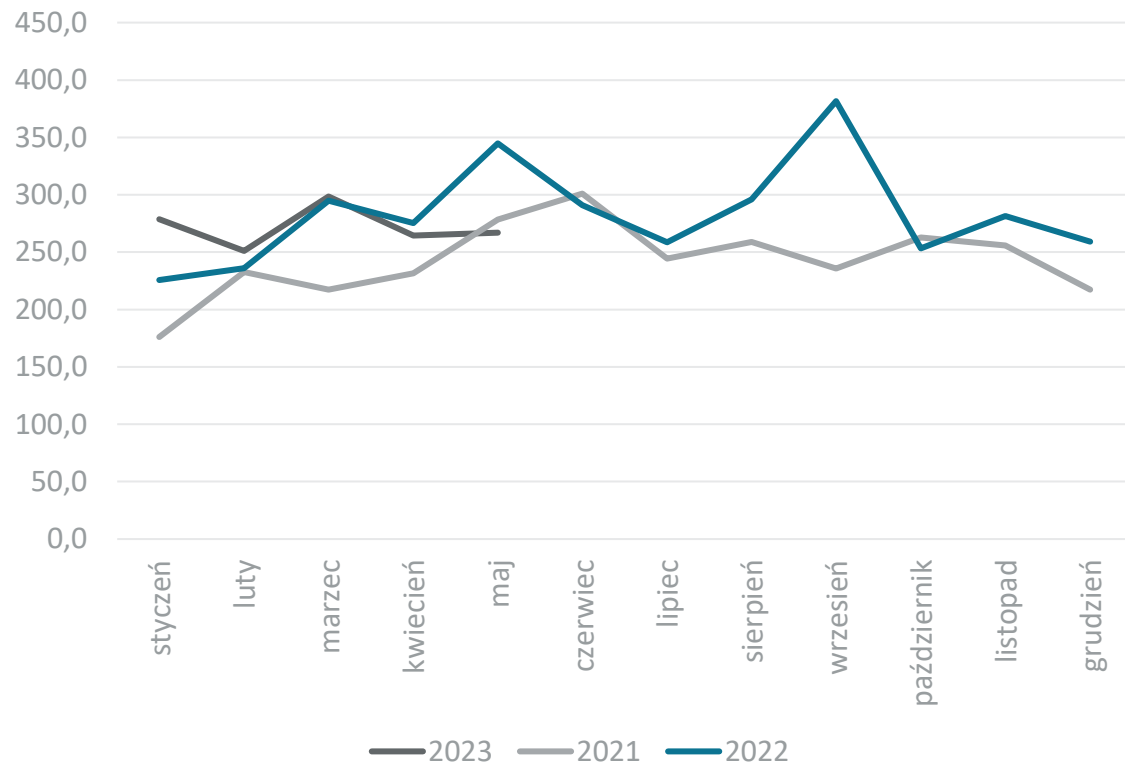

Import z Norwegii

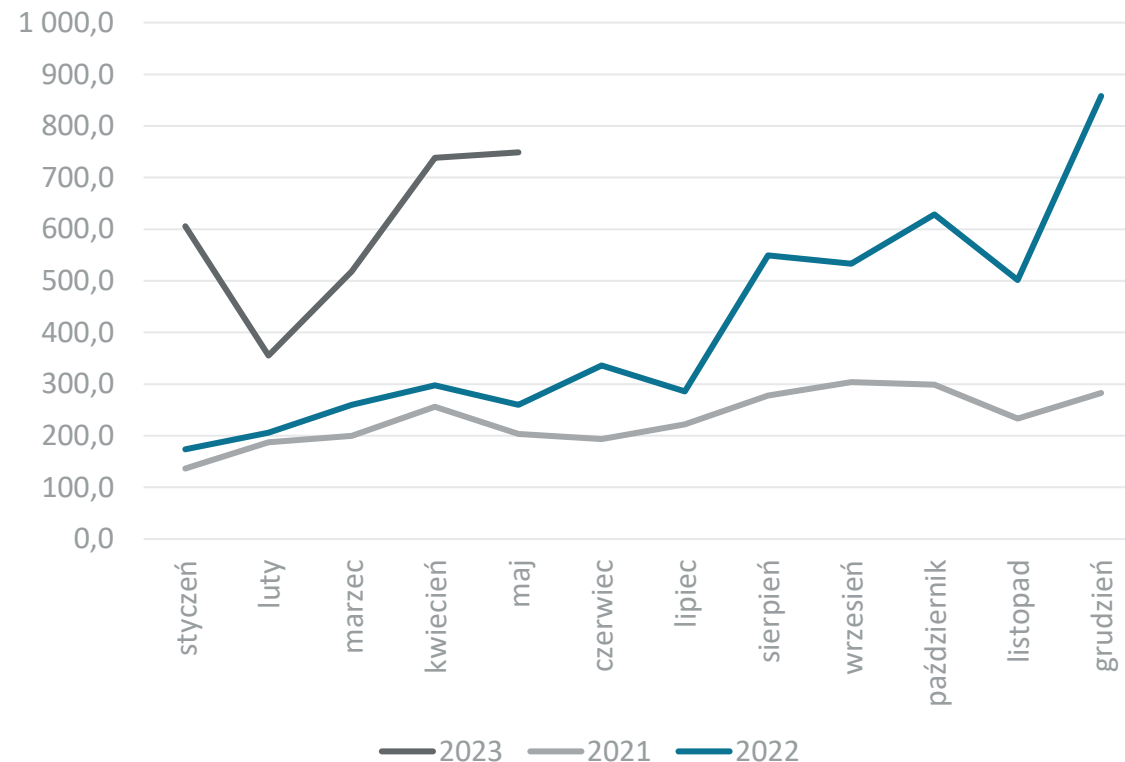

Dane w mln EUR, źródło: Główny Urząd Statystyczny



Obroty towarowe Polski z Nową Zelandią

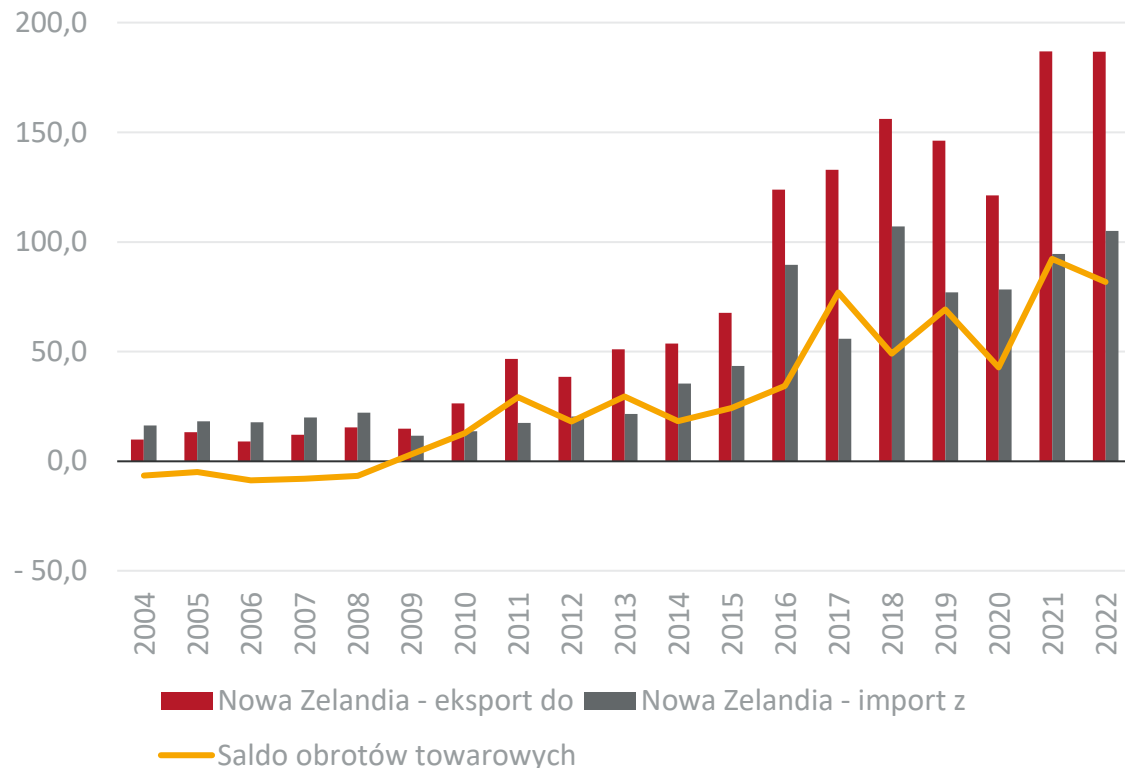

Obroty usługowe Polski z Nową Zelandią

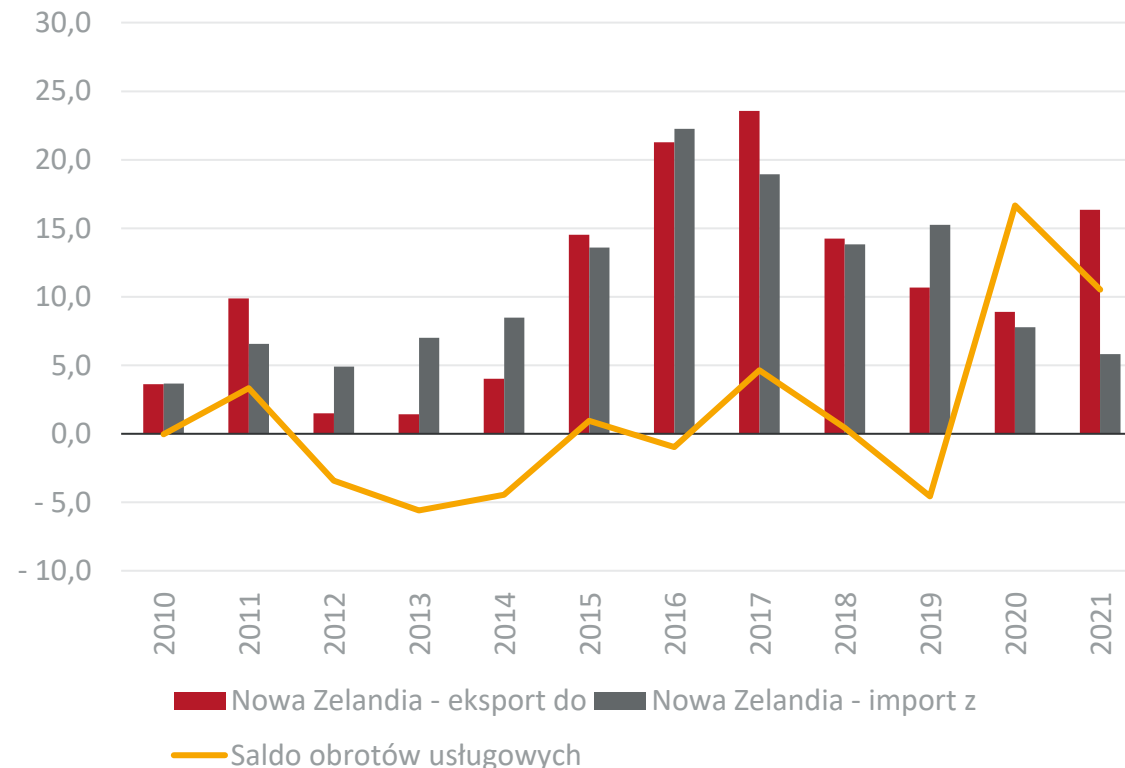

Dane w mln EUR, źródło: Główny Urząd Statystyczny



Obroty towarowe Polski z Nową Zelandią w 2022 r. w rozbiciu na sekcje towarowe

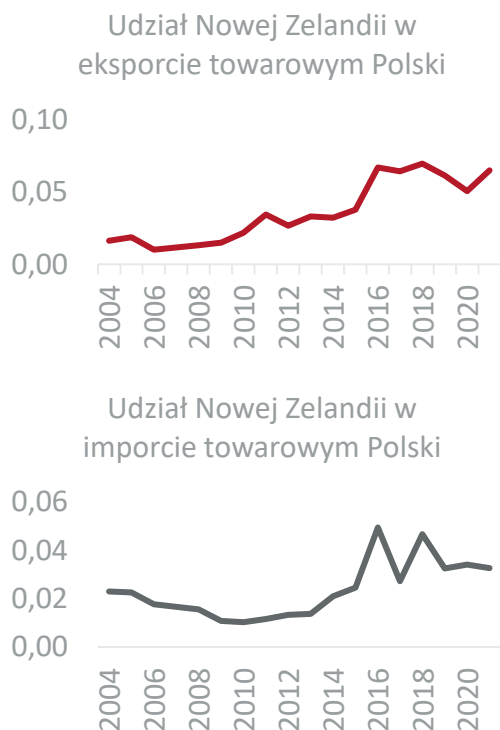

| Nr. sekcji | Nazwa sekcji | Ekspert mln EUR | Dynamika eksportu (w %) | Import mln EUR | Dynamika importu (w %) |
|----------------------|---|-----------------|-------------------------|----------------|------------------------|
| I | Zwierzęta żywe i produkty pochodzenia zwierzęcego | 19,1 | -25,0 | 41,9 | 19,0 |
| II | Produkty pochodzenia roślinnego | 7,6 | 43,0 | 9,1 | 25,8 |
| III | Tłuszcze i oleje | 0,0 | -100,0 | 0,0 | 45 050,0 |
| IV | Artykuły spożywcze, napoje alkoholowe i bezalkoholowe, tytoń | 9,0 | 31,0 | 10,5 | 27,8 |
| V | Produkty mineralne | 0,1 | -82,3 | 0,0 | 1 238,7 |
| VI | Produkty przemysłu chemicznego | 11,0 | 8,3 | 32,2 | 24,3 |
| VII | Tworzywa sztuczne i artykuły z nich | 5,8 | -35,7 | 2,3 | 69,3 |
| VIII | Skóry i artykuły z nich | 0,1 | -22,7 | 0,2 | 265,1 |
| IX | Drewno i artykuły z drewna | 3,1 | 21,6 | 0,0 | -100,0 |
| X | Papier, tektura i artykuły z nich | 0,5 | -72,6 | 0,1 | 3 111,4 |
| XI | Materiały i artykuły włókiennicze | 2,4 | -52,9 | 1,0 | -9,2 |
| XII | Obuwie, nakrycia głowy, parasole, pióra, kwiaty sztuczne | 0,5 | -11,2 | 0,3 | -5,3 |
| XII | Materiały budowlane, wyroby ceramiczne, szkło | 3,7 | 40,6 | 0,0 | -62,0 |
| XIV | Perły, kamienie szlachetne, metale szlachetne | 0,1 | 528,6 | 0,0 | -74,3 |
| XV | Metale nieszlachetne i artykuły z nich | 5,6 | 5,0 | 1,2 | -43,0 |
| XVI | Maszyny i urządzenia mechaniczne, elektryczne oraz ich części | 84,6 | -4,3 | 3,1 | 25,8 |
| XVII | Pojazdy, samoloty, statki i inne środki transportu | 26,5 | 67,8 | 0,1 | -46,0 |
| XVIII | Przyrządy i aparatura | 3,7 | 13,2 | 2,4 | -75,7 |
| XIX | Broń i amunicja | 0,0 | -100,0 | 0,0 | -100,0 |
| XX | Artykuły przemysłowe różne | 3,4 | -9,0 | 0,2 | 0,2 |
| XXI | Dzieła sztuki, przedmioty kolekcjonerskie i antyki | 0,1 | 1 197,0 | 0,3 | 255,4 |
| Obroty ogółem | | 186,8 | 0,0 | 105,0 | 11,1 |



Obroty towarowe Polski z Nową Zelandią w ujęciu miesięcznym

Eksport do Nowej Zelandii

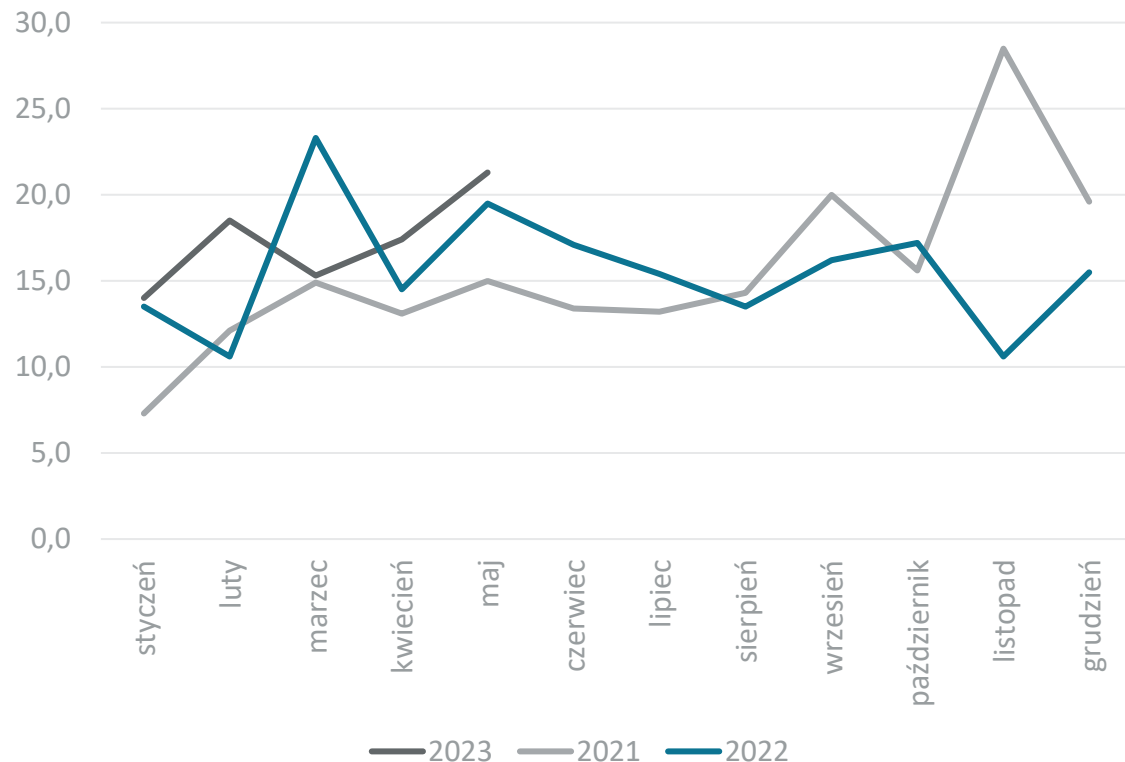

Import z Nowej Zelandii

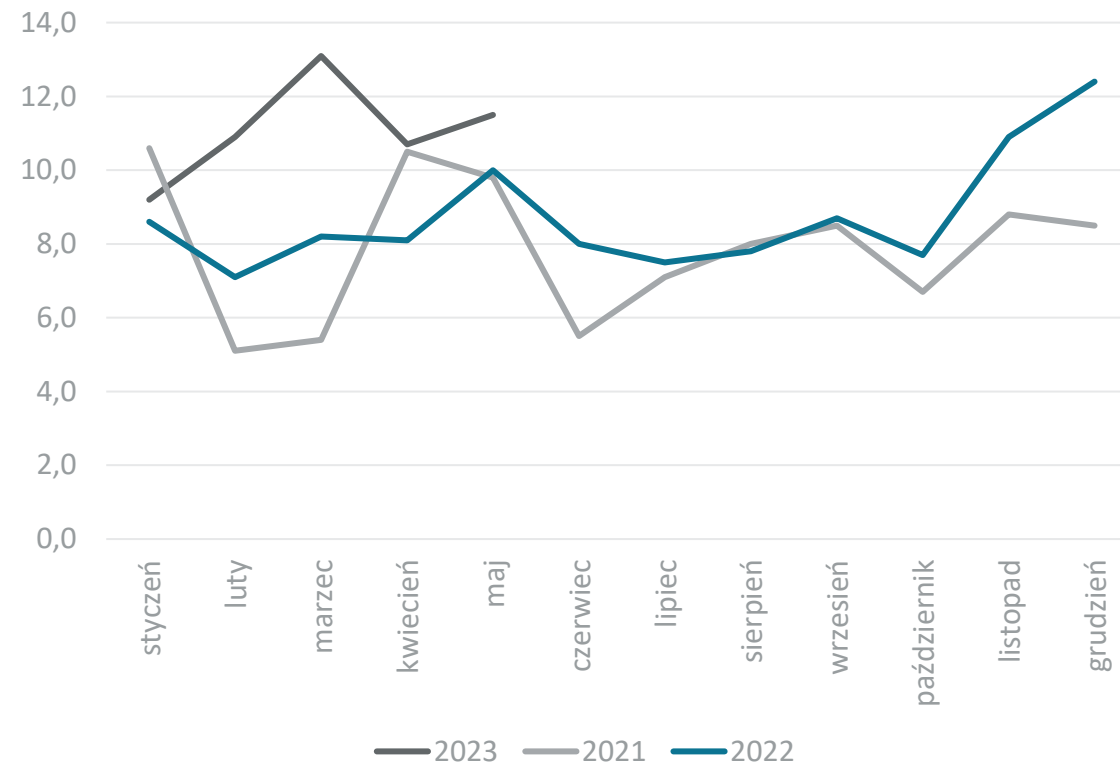

Dane w mln EUR, źródło: Główny Urząd Statystyczny



Obroty towarowe Polski z RPA

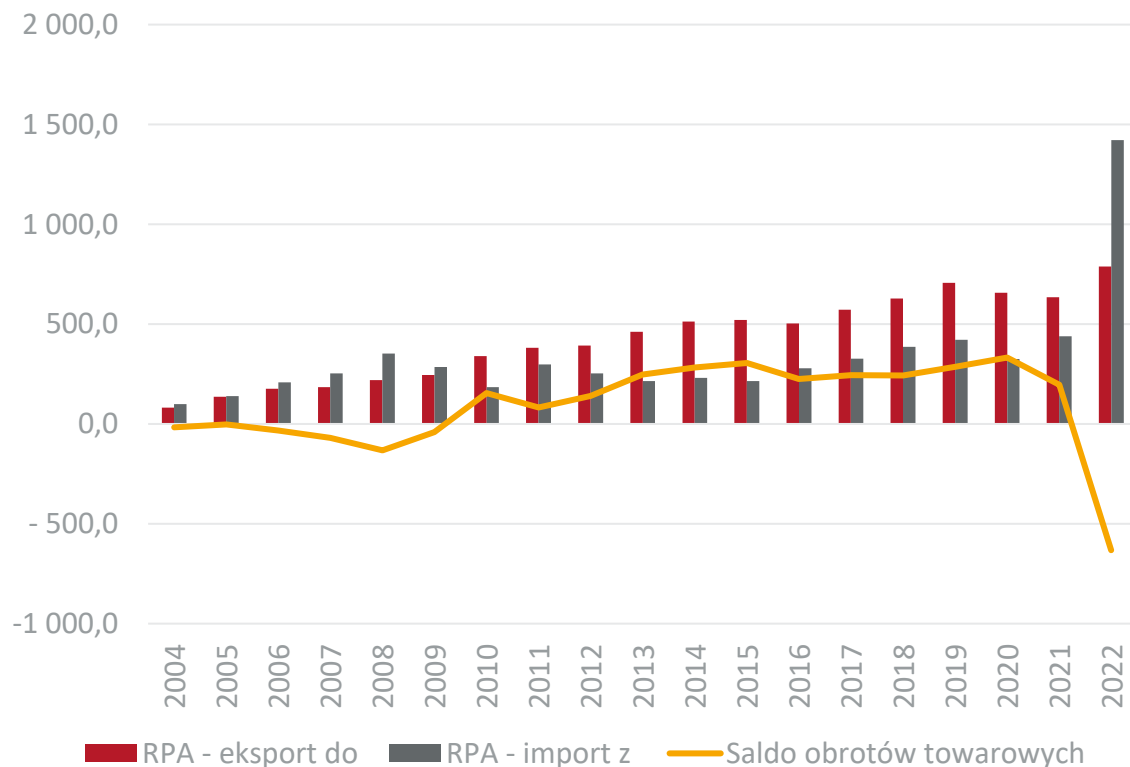

Obroty usługowe Polski z RPA

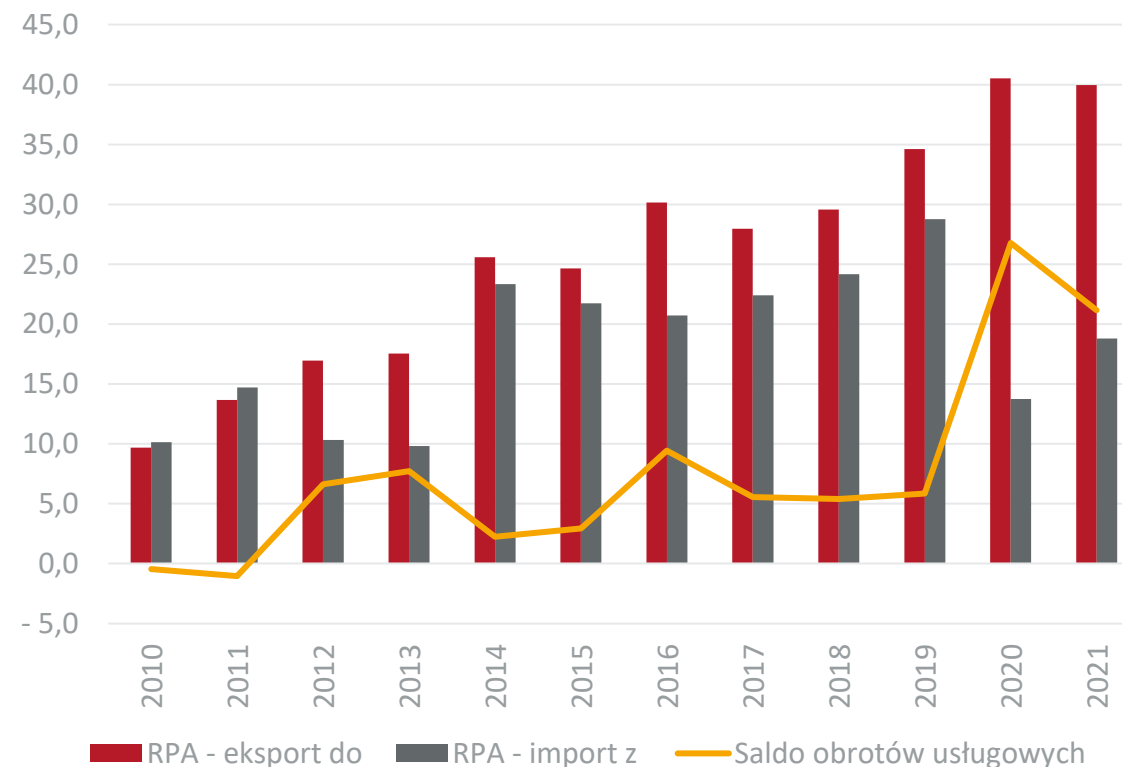

Dane w mln EUR, źródło: Główny Urząd Statystyczny



Obroty towarowe Polski z Republiką Południowej Afryki w 2022 r. w rozbiciu na sekcje towarowe

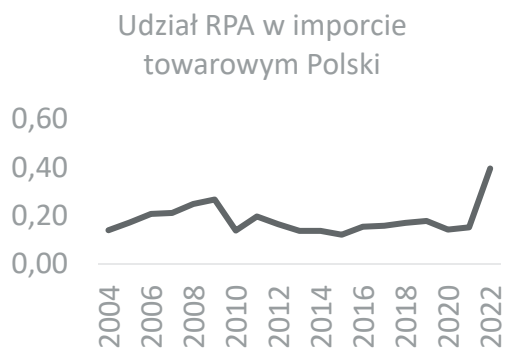

| Nr. sekcji | Nazwa sekcji | Ekspert mln EUR | Dynamika eksportu (w %) | Import mln EUR | Dynamika importu (w %) |
|----------------------|---|-----------------|-------------------------|----------------|------------------------|
| I | Zwierzęta żywe i produkty pochodzenia zwierzęcego | 5,2 | -60,9 | 4,0 | 163,1 |
| II | Produkty pochodzenia roślinnego | 104,5 | 90,2 | 62,6 | 23,4 |
| III | Tłuszcze i oleje | 0,0 | -55,7 | 0,5 | 22,2 |
| IV | Artykuły spożywcze, napoje alkoholowe i bezalkoholowe, tytoń | 42,1 | 12,1 | 15,5 | 22,3 |
| V | Produkty mineralne | 2,0 | -17,3 | 984,7 | 793,0 |
| VI | Produkty przemysłu chemicznego | 98,6 | 9,0 | 22,0 | 52,0 |
| VII | Tworzywa sztuczne i artykuły z nich | 77,9 | 19,8 | 7,5 | -55,0 |
| VIII | Skóry i artykuły z nich | 0,2 | 29,3 | 24,9 | -20,7 |
| IX | Drewno i artykuły z drewna | 3,4 | 29,1 | 0,0 | -90,9 |
| X | Papier, tektura i artykuły z nich | 25,4 | 95,2 | 0,9 | 387,1 |
| XI | Materiały i artykuły włókiennicze | 5,1 | 68,3 | 3,7 | -8,7 |
| XII | Obuwie, nakrycia głowy, parasole, pióra, kwiaty sztuczne | 0,4 | 259,0 | 0,0 | -30,0 |
| XII | Materiały budowlane, wyroby ceramiczne, szkło | 34,7 | -16,0 | 8,8 | 171,6 |
| XIV | Perły, kamienie szlachetne, metale szlachetne | 0,0 | 81,0 | 5,8 | -13,5 |
| XV | Metale nieszlachetne i artykuły z nich | 30,7 | 19,4 | 134,1 | 68,5 |
| XVI | Maszyny i urządzenia mechaniczne, elektryczne oraz ich części | 205,0 | 17,7 | 9,9 | -33,1 |
| XVII | Pojazdy, samoloty, statki i inne środki transportu | 89,4 | 43,4 | 132,1 | 51,3 |
| XVIII | Przyrządy i aparatura | 7,3 | -32,9 | 1,7 | -31,6 |
| XIX | Broń i amunicja | - | - | 0,1 | -50,2 |
| XX | Artykuły przemysłowe różne | 57,3 | 50,8 | 1,7 | 390,8 |
| XXI | Dzieła sztuki, przedmioty kolekcjonerskie i antyki | 0,0 | -48,0 | 1,1 | -48,2 |
| Obroty ogółem | | 789,3 | 24,3 | 1 421,4 | 223,7 |



Obroty towarowe Polski z RPA w ujęciu miesięcznym

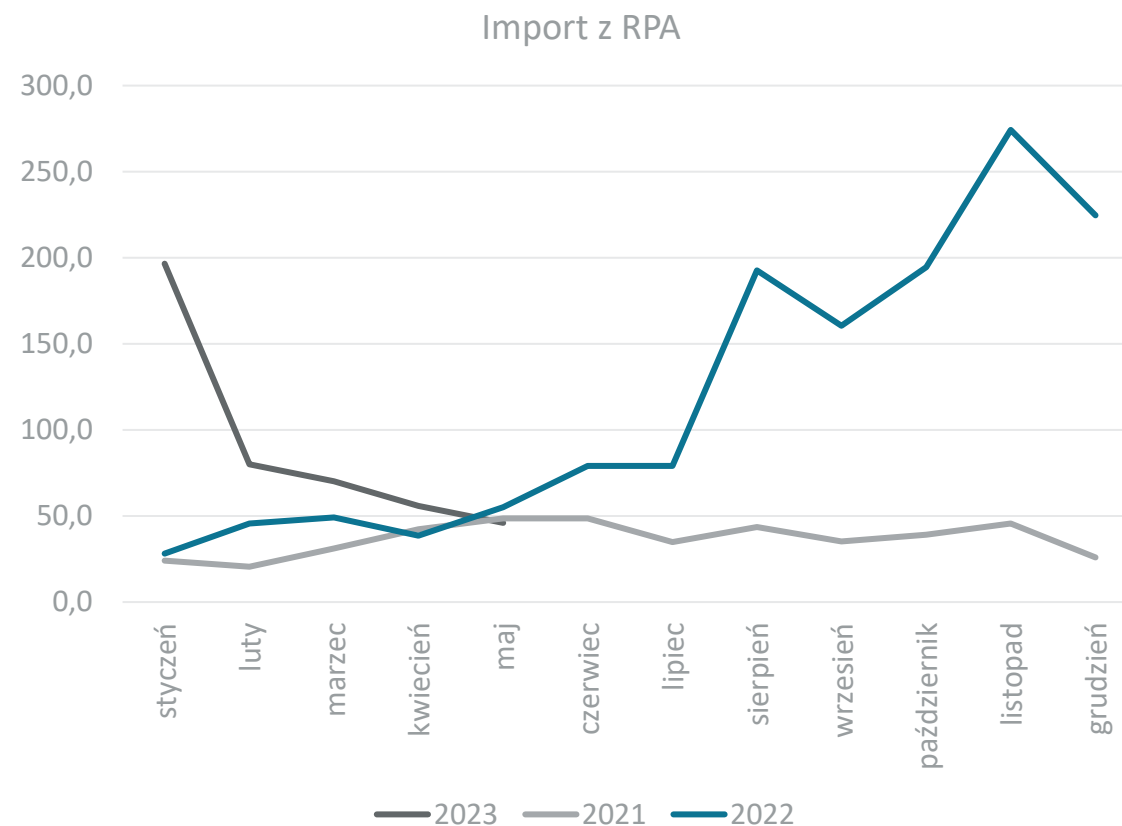
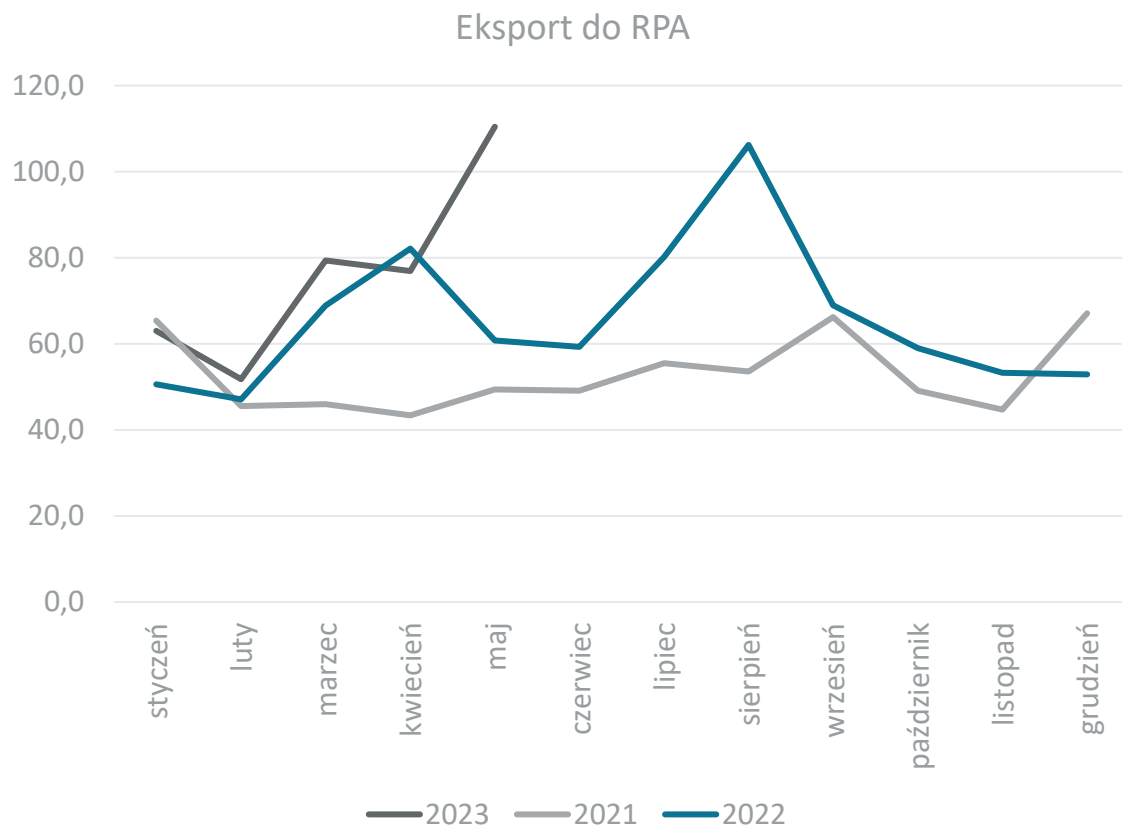

Dane w mln EUR, źródło: Główny Urząd Statystyczny



Obroty towarowe Polski z Rosją

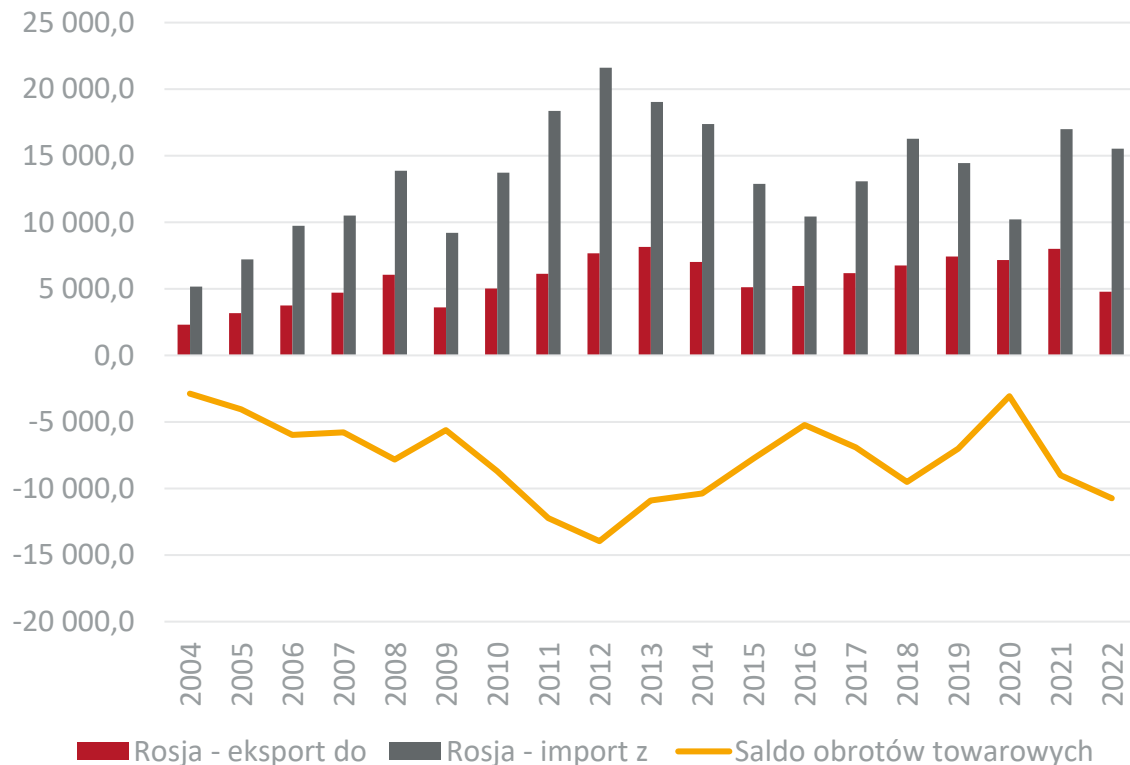

Obroty usługowe Polski z Rosją

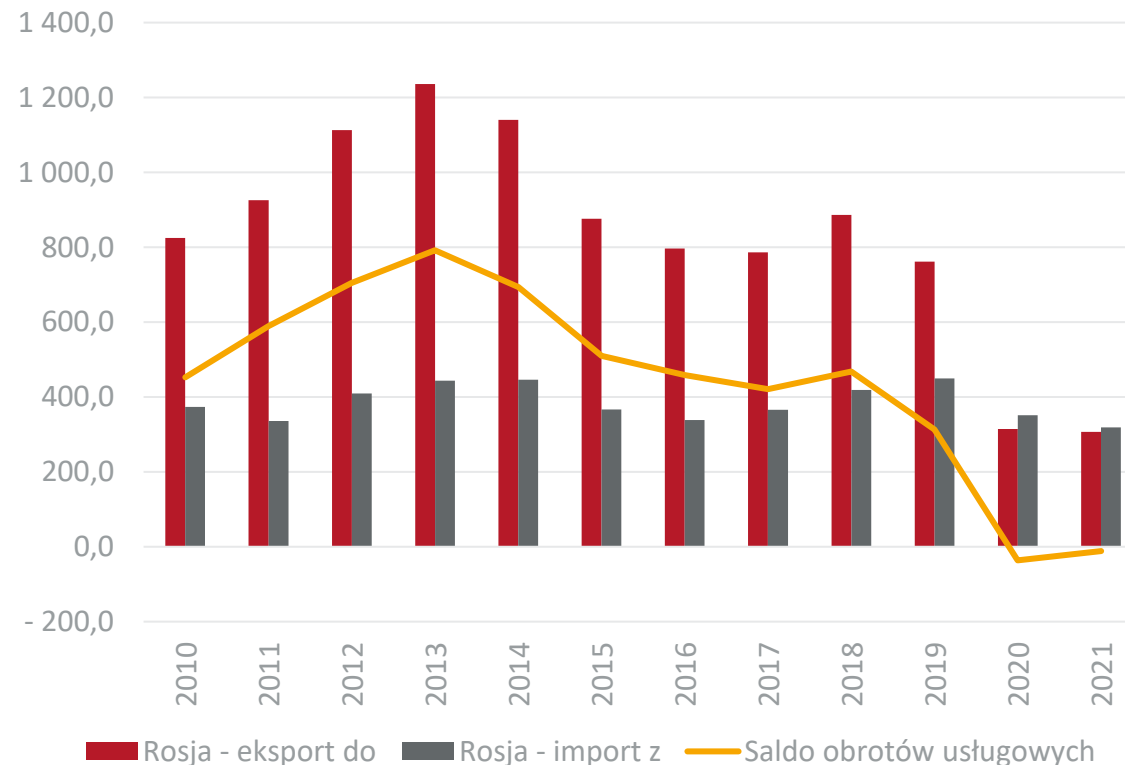

Dane w mln EUR, źródło: Główny Urząd Statystyczny



Obroty towarowe Polski z Rosją w 2022 r. w rozbiciu na sekcje towarowe

Udział Rosji w eksporcie towarowym Polski

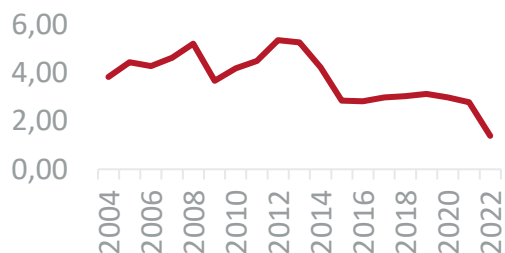

Udział Rosji w imporcie towarowym Polski

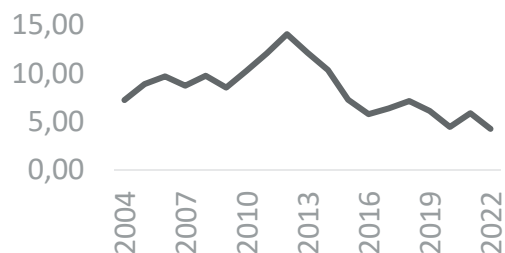

| Nr. sekcji | Nazwa sekcji | Ekspert mln EUR | Dynamika eksportu (w %) | Import mln EUR | Dynamika importu (w %) |
|----------------------|---|-----------------|-------------------------|-----------------|------------------------|
| I | Zwierzęta żywe i produkty pochodzenia zwierzęcego | 33,9 | 96,4 | 257,6 | 55,5 |
| II | Produkty pochodzenia roślinnego | 103,0 | 1,4 | 98,1 | 37,9 |
| III | Tłuszcze i oleje | 17,9 | 41,7 | 49,8 | 85,6 |
| IV | Artykuły spożywcze, napoje alkoholowe i bezalkoholowe, tytoń | 460,5 | -15,4 | 16,9 | -61,2 |
| V | Produkty mineralne | 37,0 | -36,5 | 9 671,1 | 7,7 |
| VI | Produkty przemysłu chemicznego | 1 067,3 | -8,2 | 1 077,8 | 7,1 |
| VII | Tworzywa sztuczne i artykuły z nich | 431,5 | -33,8 | 448,0 | -36,2 |
| VIII | Skóry i artykuły z nich | 10,5 | -47,4 | 3,3 | -45,3 |
| IX | Drewno i artykuły z drewna | 39,0 | -38,4 | 128,8 | -35,5 |
| X | Papier, tektura i artykuły z nich | 123,0 | -49,9 | 99,6 | -25,6 |
| XI | Materiały i artykuły włókiennicze | 177,5 | -45,4 | 9,8 | -38,9 |
| XII | Obuwie, nakrycia głowy, parasole, pióra, kwiaty sztuczne | 110,3 | 16,0 | 0,4 | -3,9 |
| XII | Materiały budowlane, wyroby ceramiczne, szkło | 83,0 | -40,2 | 71,8 | -22,9 |
| XIV | Perły, kamienie szlachetne, metale szlachetne | 1,9 | 26,8 | 0,8 | -68,6 |
| XV | Metale nieszlachetne i artykuły z nich | 376,8 | -39,0 | 853,0 | -43,3 |
| XVI | Maszyny i urządzenia mechaniczne, elektryczne oraz ich części | 1 173,7 | -56,6 | 70,1 | -35,7 |
| XVII | Pojazdy, samoloty, statki i inne środki transportu | 240,4 | -69,3 | 27,2 | -73,5 |
| XVIII | Przyrządy i aparatura | 130,6 | -9,2 | 3,3 | -24,0 |
| XIX | Broń i amunicja | 0,0 | -93,8 | 1,7 | 1 065,1 |
| XX | Artykuły przemysłowe różne | 172,3 | -43,5 | 18,7 | -51,9 |
| XXI | Dzieła sztuki, przedmioty kolekcjonerskie i antyki | 0,9 | -33,8 | 2 615,2 | -31,1 |
| Obroty ogółem | | 4 790,9 | -40,1 | 15 523,1 | -8,7 |



Obroty towarowe Polski z Rosją w ujęciu miesięcznym

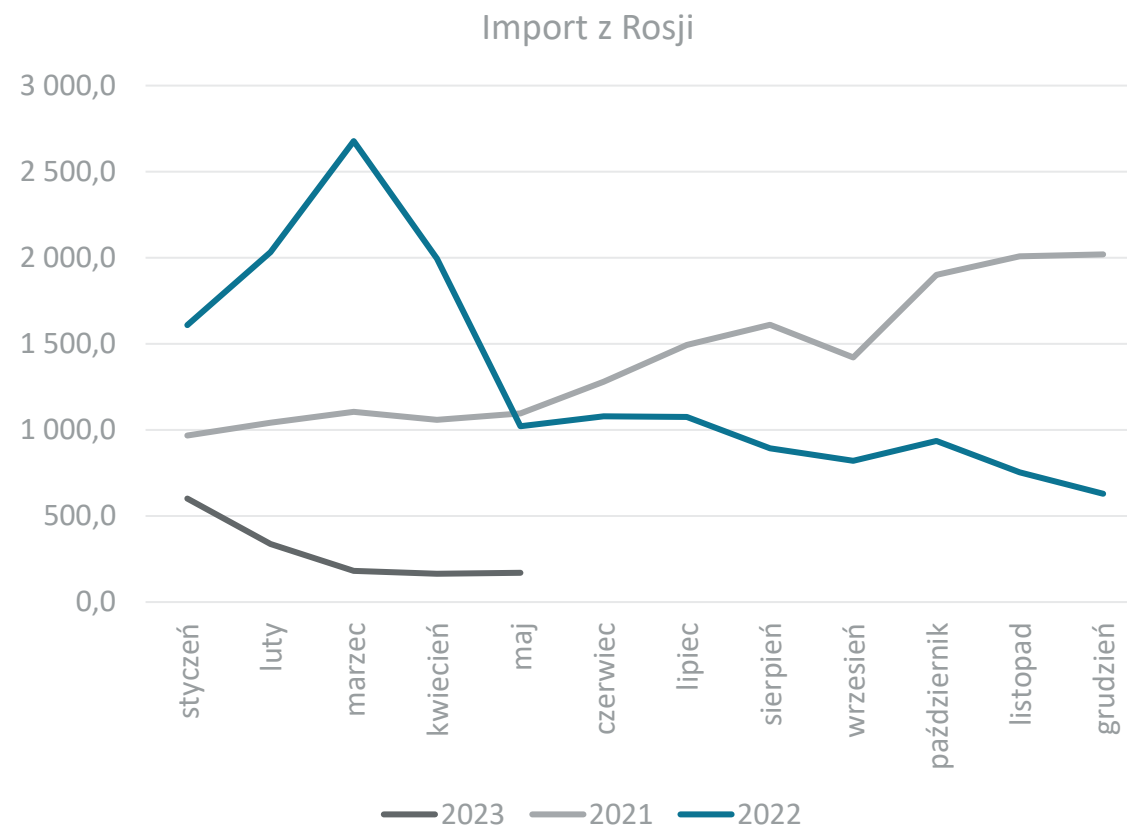
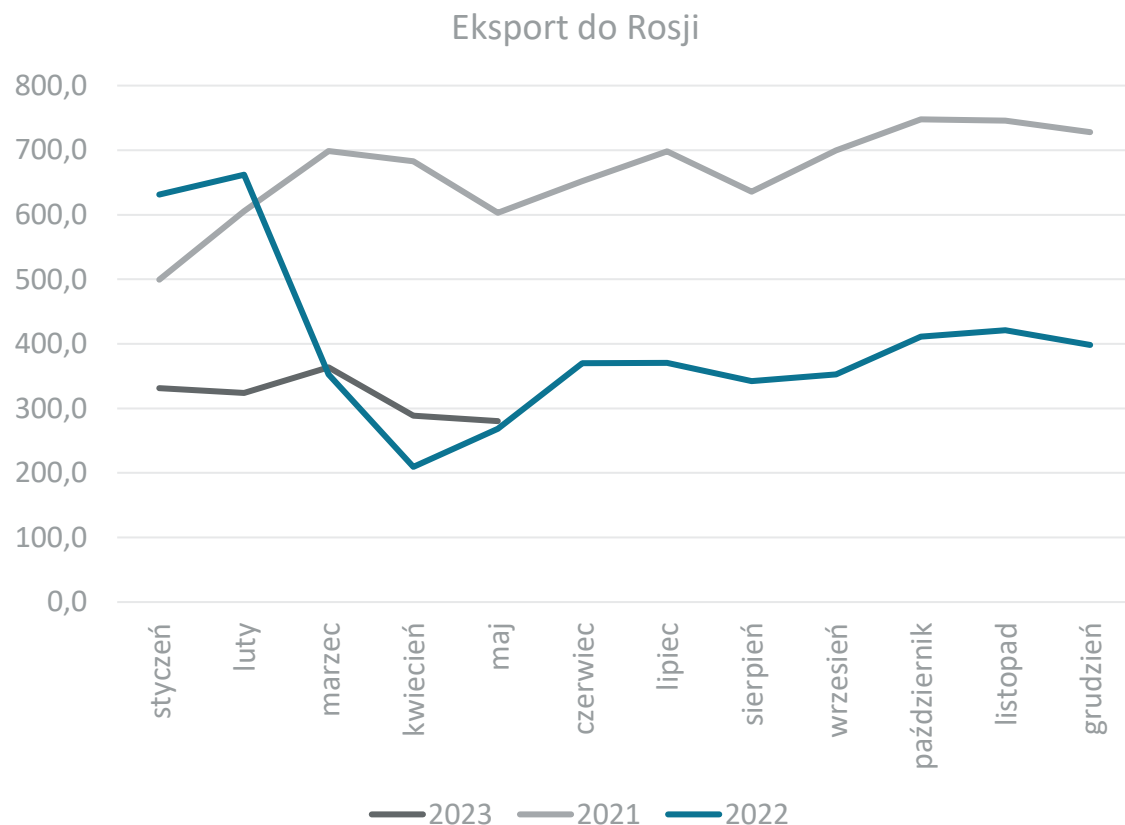

Dane w mln EUR, źródło: Główny Urząd Statystyczny



Obroty towarowe Polski z Serbią

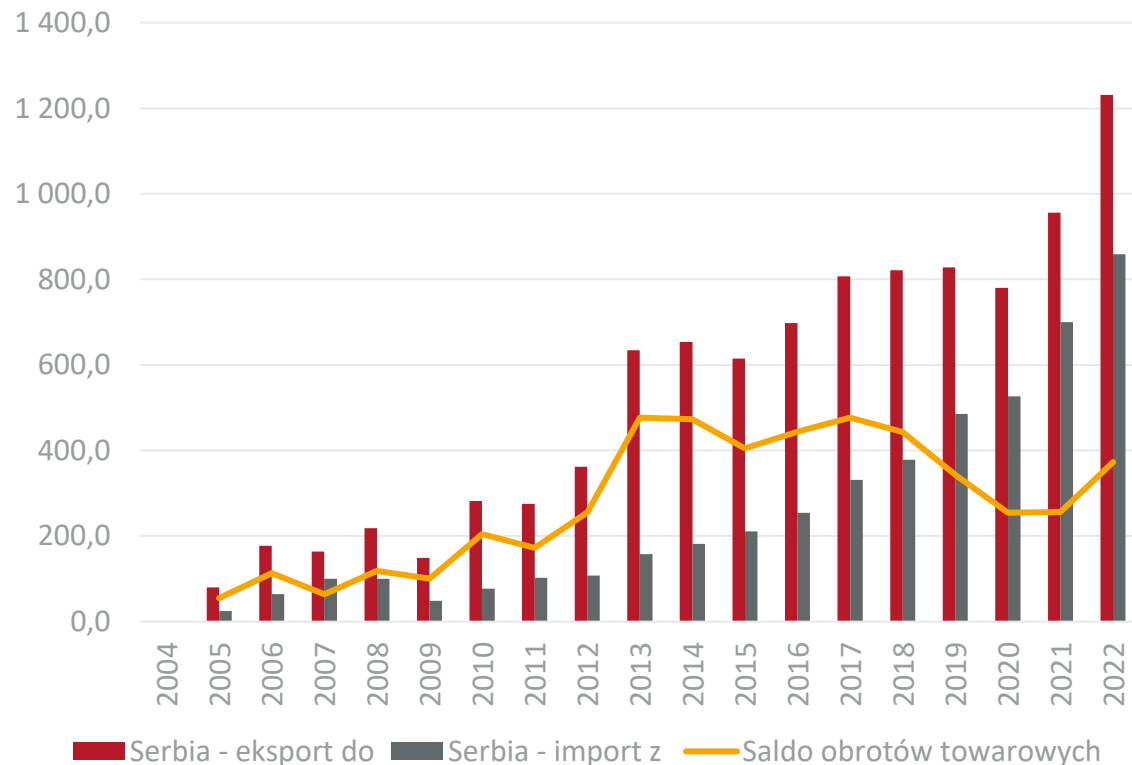

Obroty usługowe Polski z Serbią

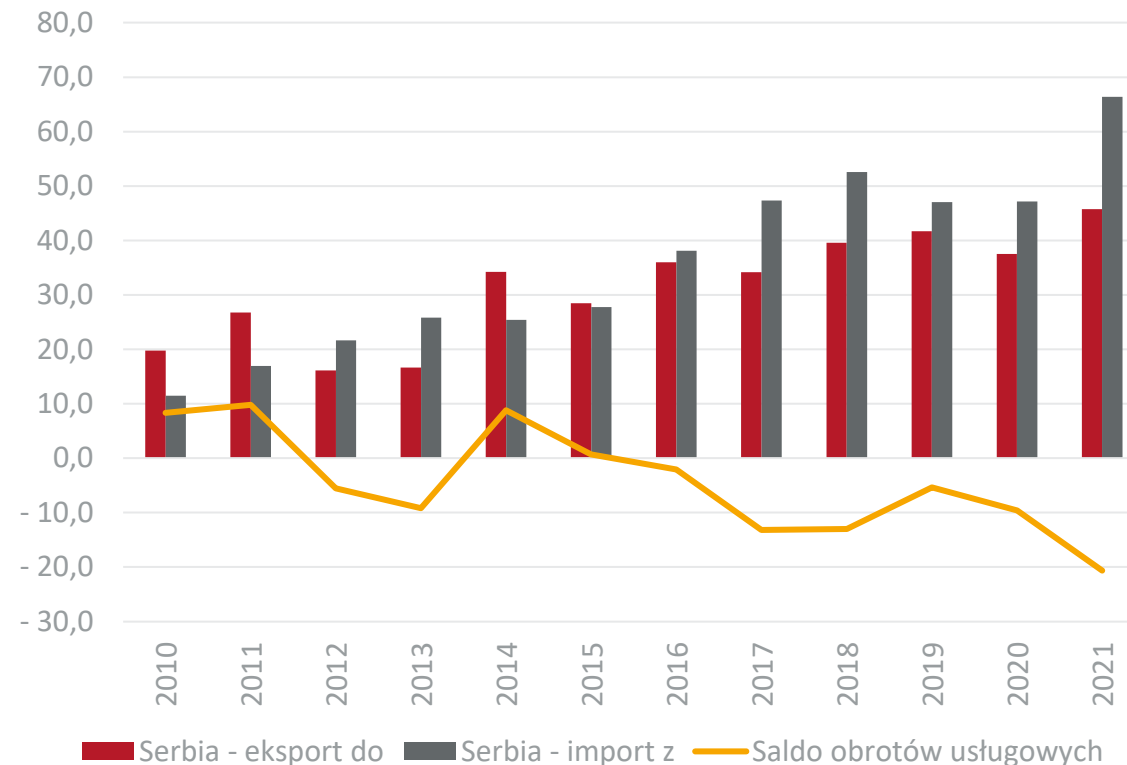

Dane w mln EUR, źródło: Główny Urząd Statystyczny



Obroty towarowe Polski z Serbią w 2022 r. w rozbiciu na sekcje towarowe

Udział Serbii w eksporcie towarowym Polski

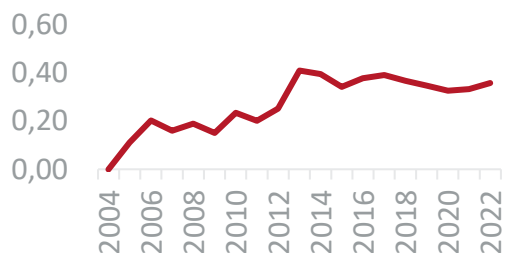

Udział Serbii w imporcie towarowym Polski

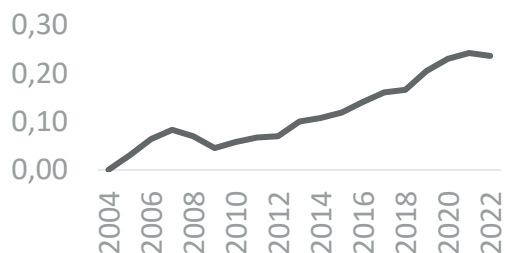

| Nr. sekcji | Nazwa sekcji | Ekspert mln EUR | Dynamika eksportu (w %) | Import mln EUR | Dynamika importu (w %) |
|----------------------|---|-----------------|-------------------------|----------------|------------------------|
| I | Zwierzęta żywe i produkty pochodzenia zwierzęcego | 44,8 | 144,7 | 0,1 | -60,7 |
| II | Produkty pochodzenia roślinnego | 24,7 | 8,4 | 37,8 | -9,4 |
| III | Tłuszcze i oleje | 1,1 | 102,0 | 4,8 | -71,7 |
| IV | Artykuły spożywcze, napoje alkoholowe i bezalkoholowe, tytoń | 89,8 | 8,6 | 35,7 | 36,8 |
| V | Produkty mineralne | 87,5 | 44,3 | 19,8 | 37,1 |
| VI | Produkty przemysłu chemicznego | 122,4 | 57,6 | 60,1 | 5,5 |
| VII | Tworzywa sztuczne i artykuły z nich | 130,1 | 38,7 | 87,8 | 11,5 |
| VIII | Skóry i artykuły z nich | 4,7 | 59,5 | 0,1 | -48,0 |
| IX | Drewno i artykuły z drewna | 11,0 | 8,8 | 2,6 | 2,7 |
| X | Papier, tektura i artykuły z nich | 81,8 | 38,3 | 39,6 | 65,6 |
| XI | Materiały i artykuły włókiennicze | 74,9 | 48,8 | 24,0 | 52,5 |
| XII | Obuwie, nakrycia głowy, parasole, pióra, kwiaty sztuczne | 9,2 | 74,9 | 4,3 | -16,2 |
| XII | Materiały budowlane, wyroby ceramiczne, szkło | 25,9 | 35,1 | 9,3 | 52,1 |
| XIV | Perły, kamienie szlachetne, metale szlachetne | 0,6 | 485,5 | 0,5 | 0,7 |
| XV | Metale nieszlachetne i artykuły z nich | 145,4 | 39,8 | 239,5 | 61,3 |
| XVI | Maszyny i urządzenia mechaniczne, elektryczne oraz ich części | 196,2 | -0,6 | 223,1 | 4,6 |
| XVII | Pojazdy, samoloty, statki i inne środki transportu | 68,6 | 16,7 | 21,9 | 13,9 |
| XVIII | Przyrządy i aparatura | 12,7 | 5,6 | 1,4 | -9,1 |
| XIX | Broń i amunicja | 0,0 | 31,3 | 1,4 | -81,5 |
| XX | Artykuły przemysłowe różne | 98,9 | 26,1 | 45,0 | 118,5 |
| XXI | Dzieła sztuki, przedmioty kolekcjonerskie i antyki | 1,0 | -35,0 | 0,0 | -50,1 |
| Obroty ogółem | | 1 231,3 | 28,8 | 858,9 | 22,7 |



Obroty towarowe Polski z Serbią w ujęciu miesięcznym

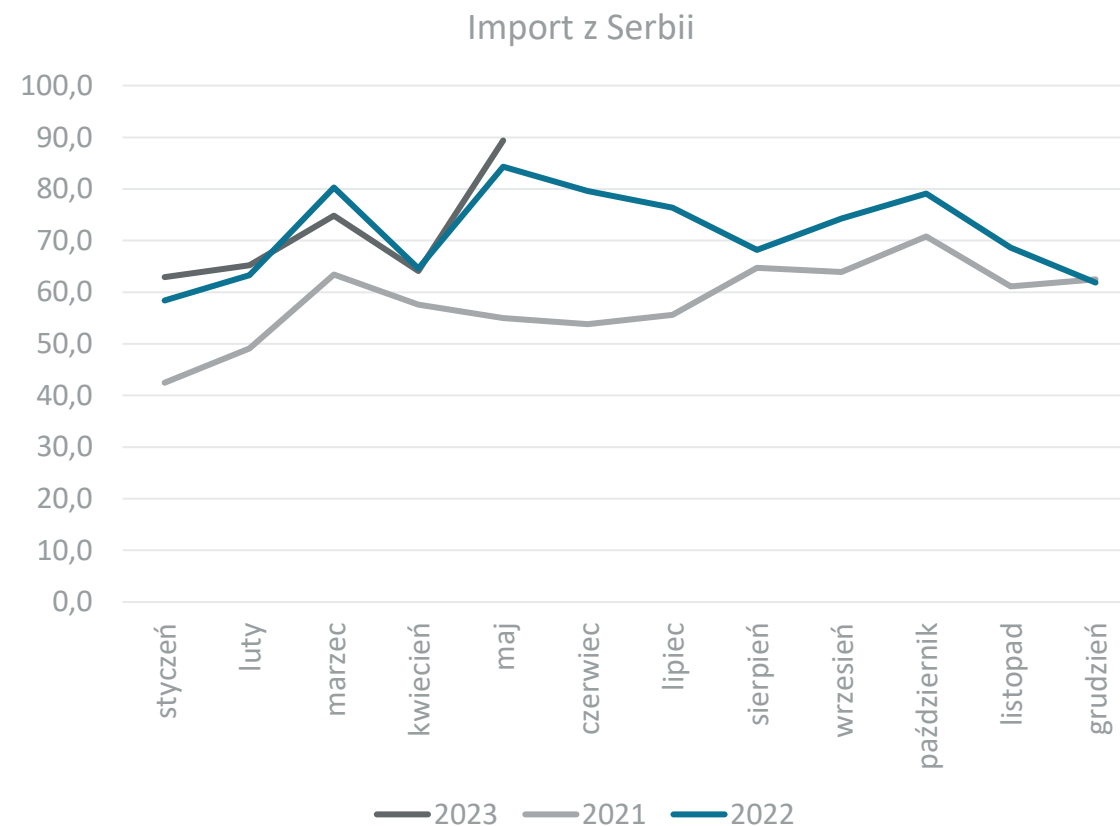
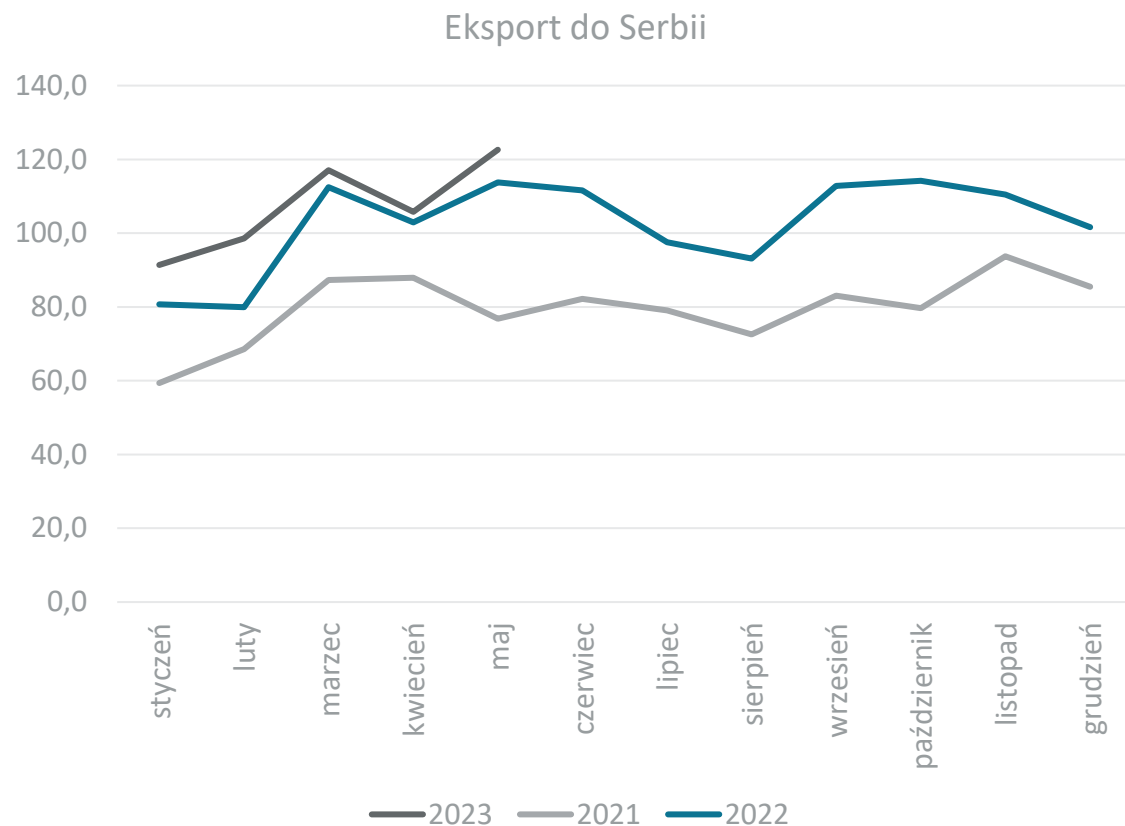

Dane w mln EUR, źródło: Główny Urząd Statystyczny



Obroty towarowe Polski z Singapurem

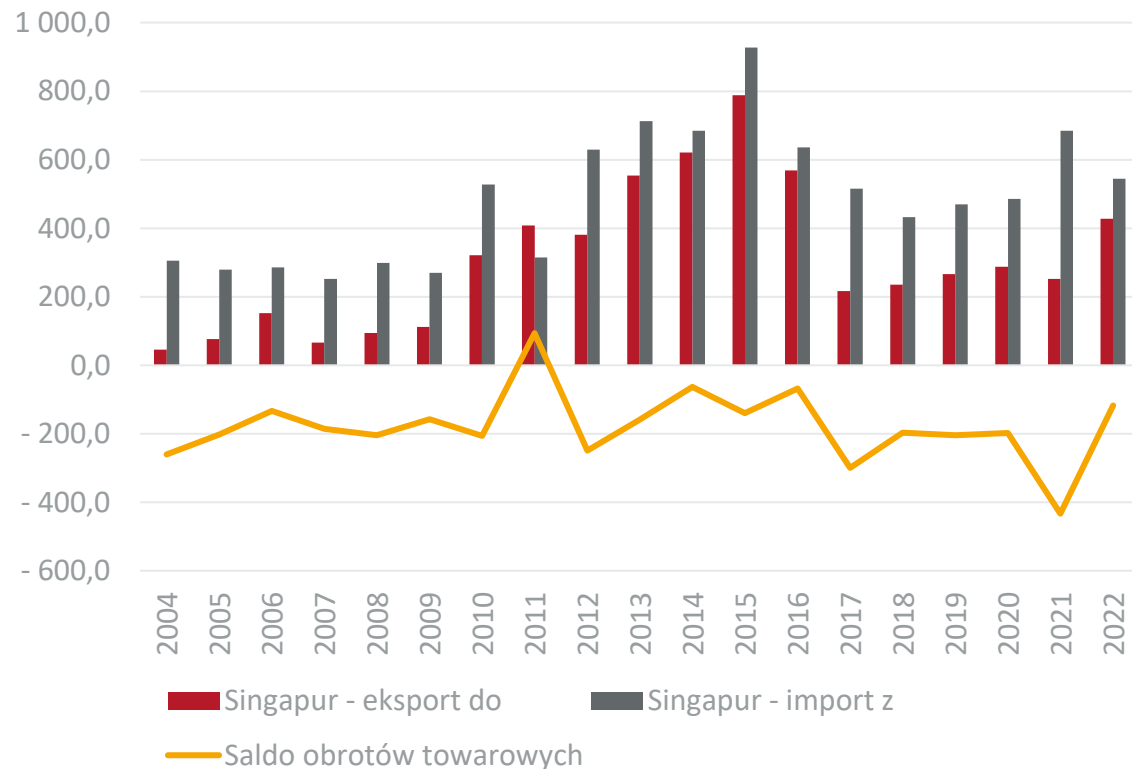

Obroty usługowe Polski z Singapurem

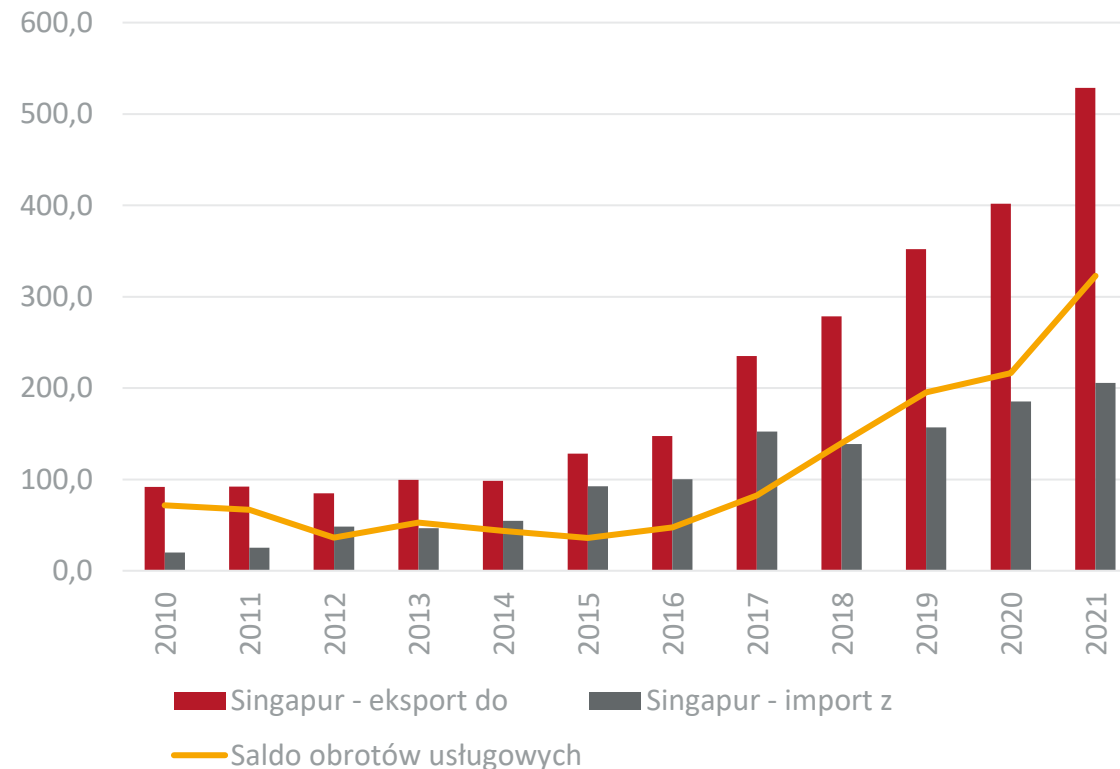

Dane w mln EUR, źródło: Główny Urząd Statystyczny



Obroty towarowe Polski z Singapurem w 2022 r. w rozbiciu na sekcje towarowe

Udział Singapuru w eksporcie towarowym Polski

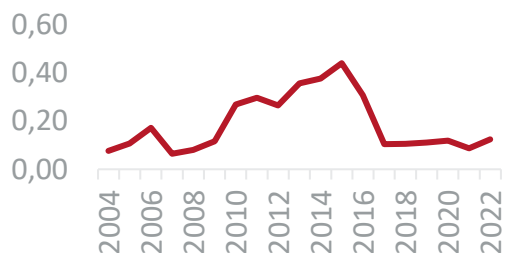

Udział Singapuru w imporcie towarowym Polski

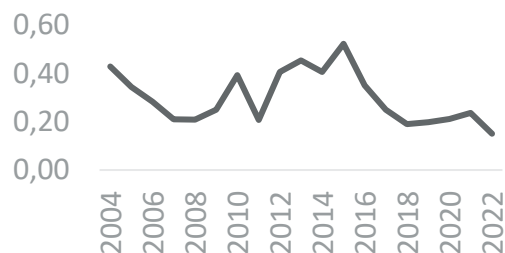

| Nr. sekcji | Nazwa sekcji | Ekspert mln EUR | Dynamika eksportu (w %) | Import mln EUR | Dynamika importu (w %) |
|----------------------|---|-----------------|-------------------------|----------------|------------------------|
| I | Zwierzęta żywe i produkty pochodzenia zwierzęcego | 22,4 | 1,1 | 0,4 | -6,2 |
| II | Produkty pochodzenia roślinnego | 2,0 | 153,6 | 0,1 | -47,2 |
| III | Tłuszcze i oleje | 0,0 | -50,1 | 1,0 | -74,8 |
| IV | Artykuły spożywcze, napoje alkoholowe i bezalkoholowe, tytoń | 35,6 | -17,6 | 1,1 | 30,6 |
| V | Produkty mineralne | 0,2 | -88,9 | 0,0 | -12,1 |
| VI | Produkty przemysłu chemicznego | 16,9 | 83,0 | 72,1 | -7,4 |
| VII | Tworzywa sztuczne i artykuły z nich | 7,5 | 19,4 | 27,0 | -19,6 |
| VIII | Skóry i artykuły z nich | 2,5 | 357,0 | 0,1 | -45,3 |
| IX | Drewno i artykuły z drewna | 0,6 | 110,1 | 0,0 | 165,4 |
| X | Papier, tektura i artykuły z nich | 0,2 | 12,0 | 0,3 | -2,6 |
| XI | Materiały i artykuły włókiennicze | 109,9 | 3 107,6 | 2,2 | 317,5 |
| XII | Obuwie, nakrycia głowy, parasole, pióra, kwiaty sztuczne | 7,9 | 455,7 | 0,0 | 1,8 |
| XII | Materiały budowlane, wyroby ceramiczne, szkło | 9,2 | 62,5 | 0,2 | -28,3 |
| XIV | Perły, kamienie szlachetne, metale szlachetne | 0,1 | -72,2 | 0,2 | 444,4 |
| XV | Metale nieszlachetne i artykuły z nich | 17,0 | -19,4 | 2,0 | -3,8 |
| XVI | Maszyny i urządzenia mechaniczne, elektryczne oraz ich części | 161,4 | 86,1 | 289,8 | -9,7 |
| XVII | Pojazdy, samoloty, statki i inne środki transportu | 6,9 | -73,9 | 0,9 | -99,1 |
| XVIII | Przyrządy i aparatura | 20,1 | 23,1 | 147,0 | 3,5 |
| XIX | Broń i amunicja | - | - | - | - |
| XX | Artykuły przemysłowe różne | 6,2 | 11,4 | 0,1 | -7,3 |
| XXI | Dzieła sztuki, przedmioty kolekcjonerskie i antyki | 0,5 | 40,9 | 0,2 | 121,0 |
| Obroty ogółem | | 427,4 | 69,5 | 544,9 | -20,4 |



Obroty towarowe Polski z Singapuru w ujęciu miesięcznym

Eksport do Singapuru

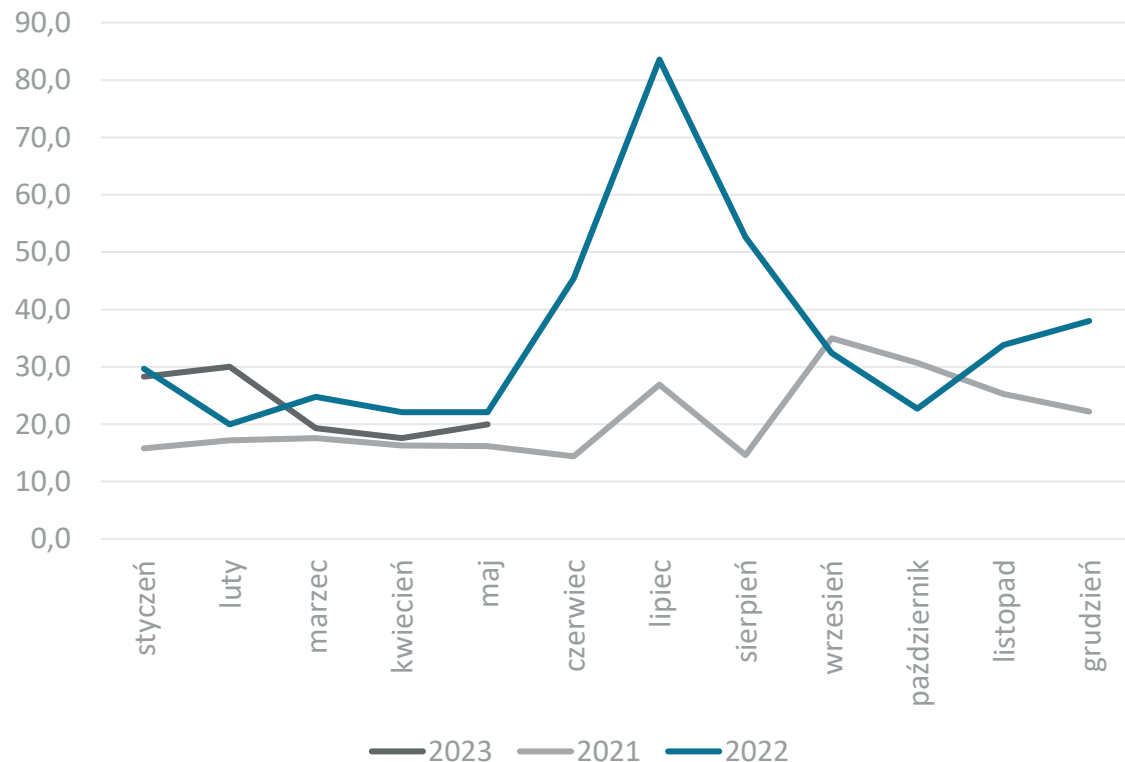

Import z Singapuru

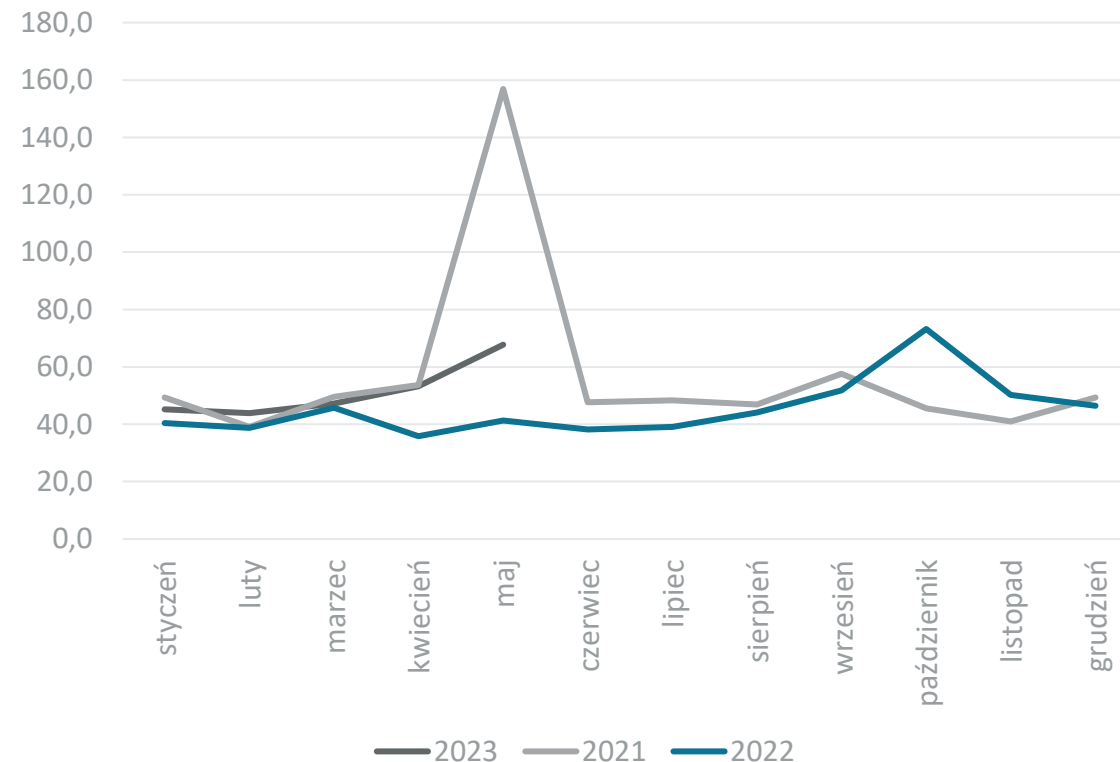

Dane w mln EUR, źródło: Główny Urząd Statystyczny



Obroty handlowe Polski z krajami spoza UE – Stany Zjednoczone

Obroty towarowe Polski z USA

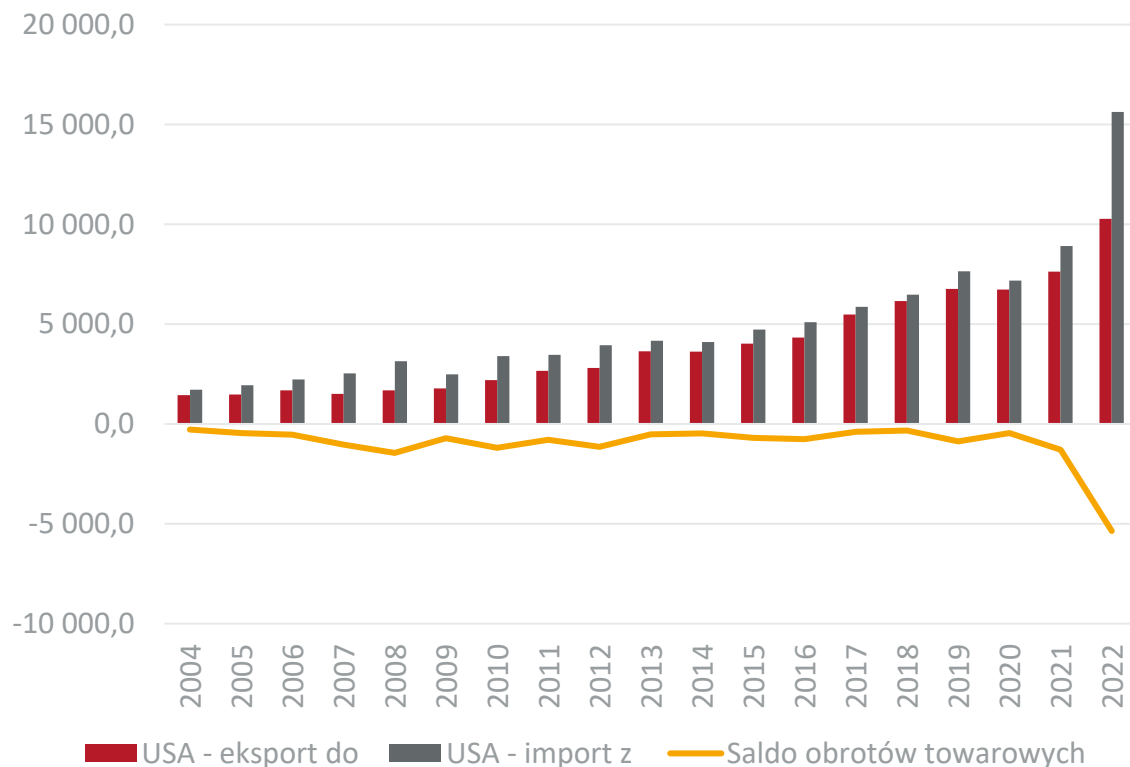

Obroty usługowe Polski z USA

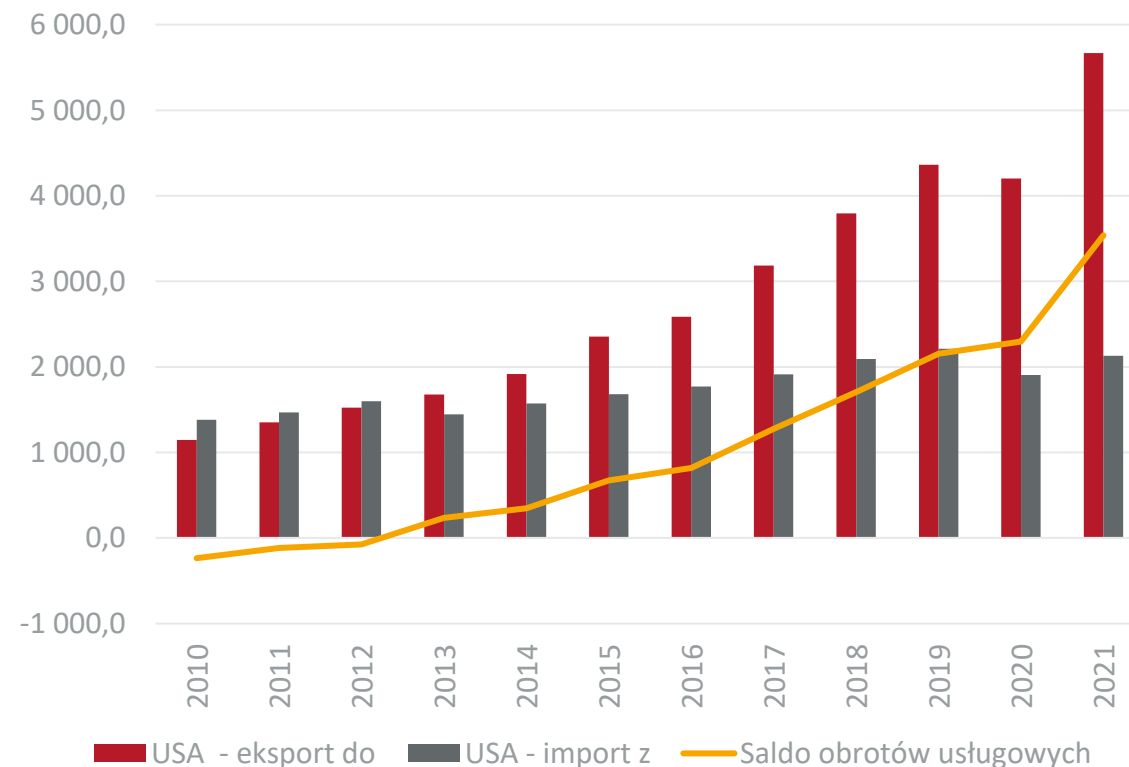

Dane w mln EUR, źródło: Główny Urząd Statystyczny



Obroty towarowe Polski ze Stanami Zjednoczonymi w 2022 r. w rozbiciu na sekcje towarowe

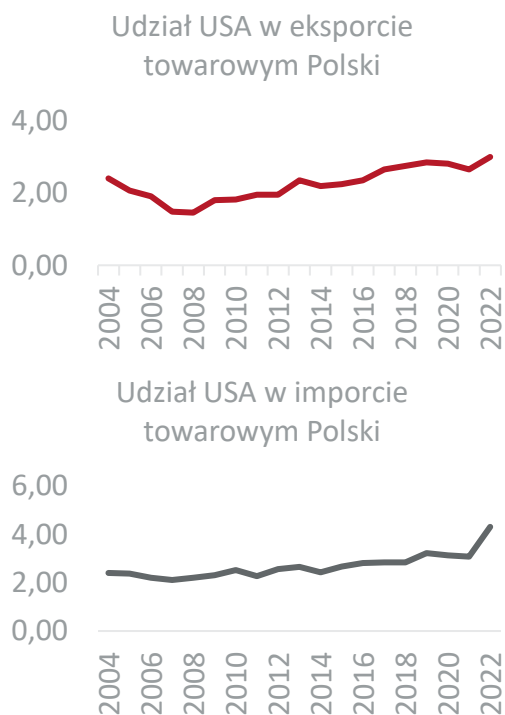

| Nr. sekcji | Nazwa sekcji | Ekspert mln EUR | Dynamika eksportu (w %) | Import mln EUR | Dynamika importu (w %) |
|----------------------|---|-----------------|-------------------------|-----------------|------------------------|
| I | Zwierzęta żywe i produkty pochodzenia zwierzęcego | 168,1 | 22,7 | 131,7 | 27,9 |
| II | Produkty pochodzenia roślinnego | 114,0 | 36,6 | 99,3 | 23,4 |
| III | Tłuszcze i oleje | 3,1 | 36,6 | 1,6 | -16,9 |
| IV | Artykuły spożywcze, napoje alkoholowe i bezalkoholowe, tytoń | 485,0 | 24,8 | 270,5 | 8,1 |
| V | Produkty mineralne | 12,8 | -48,4 | 1 352,9 | 1 101,2 |
| VI | Produkty przemysłu chemicznego | 404,1 | 26,3 | 1 968,7 | 16,8 |
| VII | Tworzywa sztuczne i artykuły z nich | 403,6 | 26,1 | 604,1 | 24,8 |
| VIII | Skóry i artykuły z nich | 15,6 | 44,9 | 8,8 | 32,2 |
| IX | Drewno i artykuły z drewna | 105,1 | 46,0 | 5,4 | 60,4 |
| X | Papier, tektura i artykuły z nich | 141,5 | 9,8 | 192,5 | 31,7 |
| XI | Materiały i artykuły włókiennicze | 103,5 | 41,9 | 118,1 | 59,6 |
| XII | Obuwie, nakrycia głowy, parasole, pióra, kwiaty sztuczne | 25,2 | 73,8 | 3,0 | -28,3 |
| XII | Materiały budowlane, wyroby ceramiczne, szkło | 186,3 | 19,3 | 147,8 | 23,7 |
| XIV | Perły, kamienie szlachetne, metale szlachetne | 276,3 | -19,7 | 12,0 | 11,7 |
| XV | Metale nieszlachetne i artykuły z nich | 545,3 | 32,9 | 571,3 | 35,7 |
| XVI | Maszyny i urządzenia mechaniczne, elektryczne oraz ich części | 4 590,3 | 53,0 | 3 681,6 | 36,2 |
| XVII | Pojazdy, samoloty, statki i inne środki transportu | 845,0 | 50,5 | 1 269,2 | 3,6 |
| XVIII | Przyrządy i aparatura | 1 122,5 | 16,6 | 751,6 | 17,4 |
| XIX | Broń i amunicja | 18,6 | -11,8 | 286,2 | 318,7 |
| XX | Artykuły przemysłowe różne | 691,6 | 18,0 | 57,1 | 25,7 |
| XXI | Dzieła sztuki, przedmioty kolekcjonerskie i antyki | 15,4 | 65,6 | 4 103,2 | 460,2 |
| Obroty ogółem | | 10 272,7 | 34,7 | 15 636,6 | 75,4 |



Obroty towarowe Polski ze Stanami Zjednoczonymi w ujęciu miesięcznym

Eksport do USA

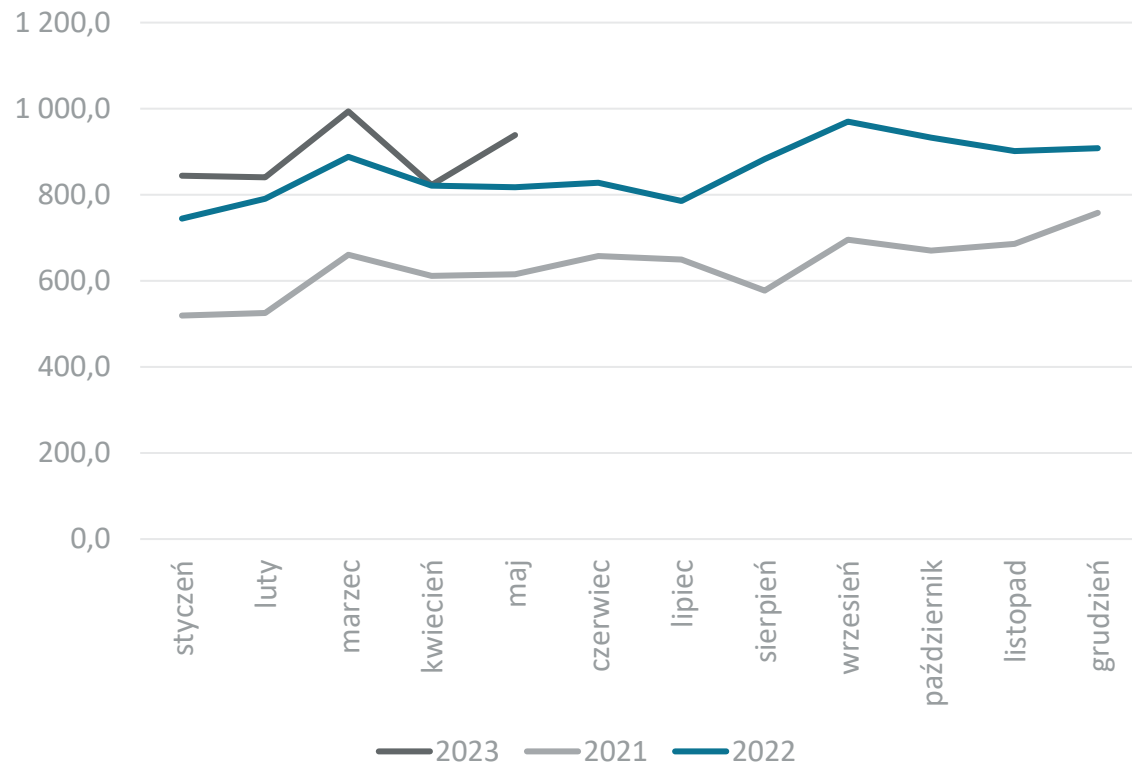

Import z USA

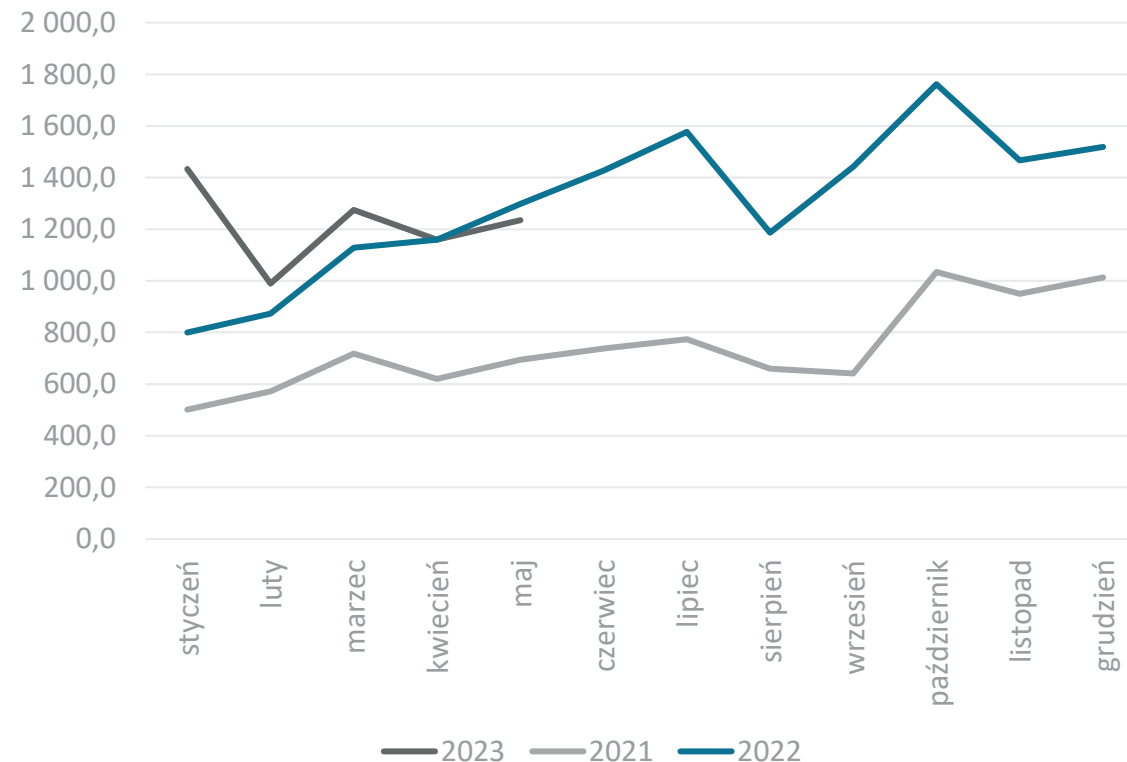

Dane w mln EUR, źródło: Główny Urząd Statystyczny



Obroty towarowe Polski ze Szwajcarią

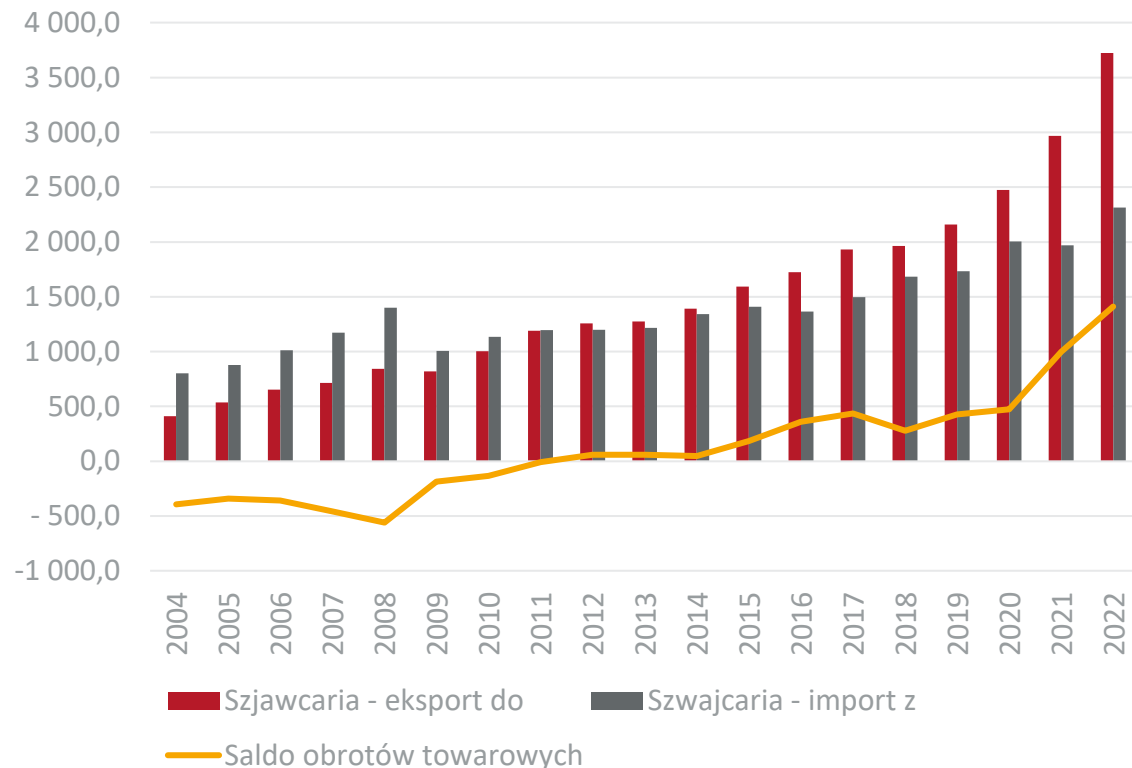

Obroty usługowe Polski ze Szwajcarią

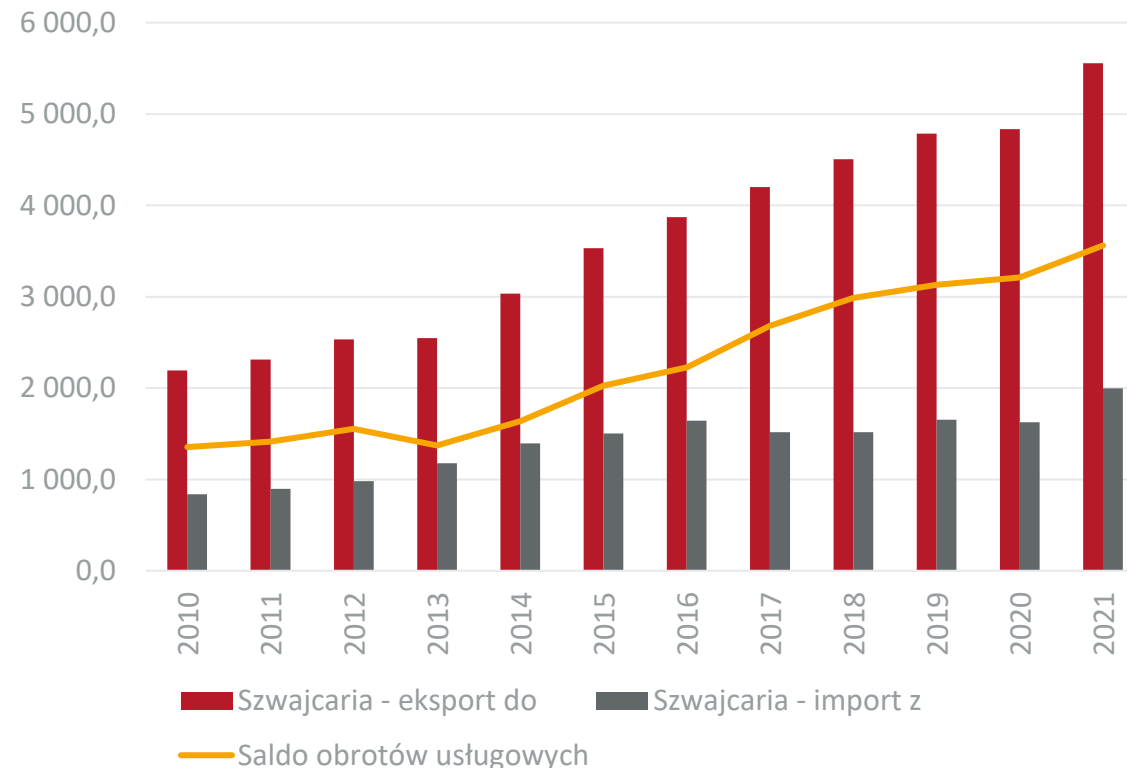

Dane w mln EUR, źródło: Główny Urząd Statystyczny



Obroty towarowe Polski ze Szwajcarią w 2022 r. w rozbiciu na sekcje towarowe

Udział Szwajcarii w eksporcie towarowym Polski

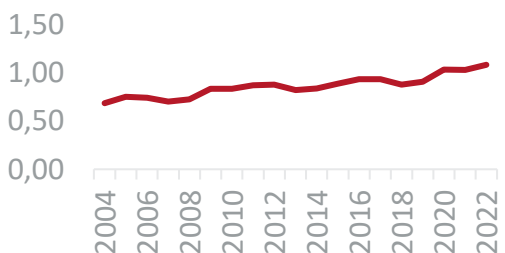

Udział Szwajcarii w imporcie towarowym Polski

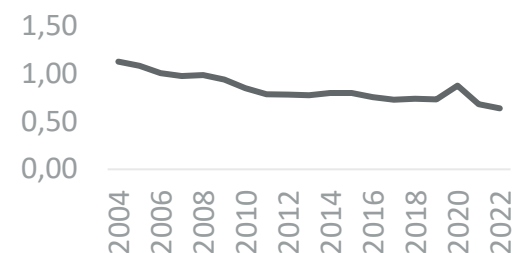

| Nr. sekcji | Nazwa sekcji | Ekspert mln EUR | Dynamika eksportu (w %) | Import mln EUR | Dynamika importu (w %) |
|----------------------|---|-----------------|-------------------------|----------------|------------------------|
| I | Zwierzęta żywe i produkty pochodzenia zwierzęcego | 30,7 | 64,4 | 2,7 | 104,4 |
| II | Produkty pochodzenia roślinnego | 35,3 | 28,0 | 13,2 | 22,6 |
| III | Tłuszcze i oleje | 4,7 | 272,9 | 12,4 | 125,8 |
| IV | Artykuły spożywcze, napoje alkoholowe i bezalkoholowe, tytoń | 186,7 | 33,1 | 121,1 | 28,9 |
| V | Produkty mineralne | 15,4 | 24,0 | 1,7 | 6,6 |
| VI | Produkty przemysłu chemicznego | 223,6 | 30,3 | 577,9 | 9,1 |
| VII | Tworzywa sztuczne i artykuły z nich | 179,6 | 18,1 | 135,0 | 12,8 |
| VIII | Skóry i artykuły z nich | 23,5 | 25,0 | 1,5 | -14,9 |
| IX | Drewno i artykuły z drewna | 102,7 | 31,1 | 0,8 | 158,8 |
| X | Papier, tektura i artykuły z nich | 93,8 | 33,4 | 84,4 | 26,2 |
| XI | Materiały i artykuły włókiennicze | 436,5 | 86,2 | 34,9 | 41,4 |
| XII | Obuwie, nakrycia głowy, parasole, pióra, kwiaty sztuczne | 110,8 | 15,6 | 2,3 | 64,4 |
| XII | Materiały budowlane, wyroby ceramiczne, szkło | 62,7 | 9,4 | 60,9 | -21,4 |
| XIV | Perły, kamienie szlachetne, metale szlachetne | 70,1 | 1,9 | 235,6 | 81,1 |
| XV | Metale nieszlachetne i artykuły z nich | 365,1 | 25,1 | 146,2 | 5,7 |
| XVI | Maszyny i urządzenia mechaniczne, elektryczne oraz ich części | 930,4 | 31,4 | 555,4 | 14,8 |
| XVII | Pojazdy, samoloty, statki i inne środki transportu | 354,6 | 5,7 | 77,5 | 8,6 |
| XVIII | Przyrządy i aparatura | 109,2 | 8,2 | 225,7 | 21,2 |
| XIX | Broń i amunicja | 0,1 | 65,9 | 2,8 | 668,4 |
| XX | Artykuły przemysłowe różne | 382,2 | 1,9 | 15,4 | 3,2 |
| XXI | Dzieła sztuki, przedmioty kolekcjonerskie i antyki | 5,5 | -36,3 | 6,0 | -28,1 |
| Obroty ogółem | | 3 723,3 | 25,4 | 2 313,3 | 17,5 |



Obroty towarowe Polski ze Szwajcarią w ujęciu miesięcznym

Eksport do Szwajcarii

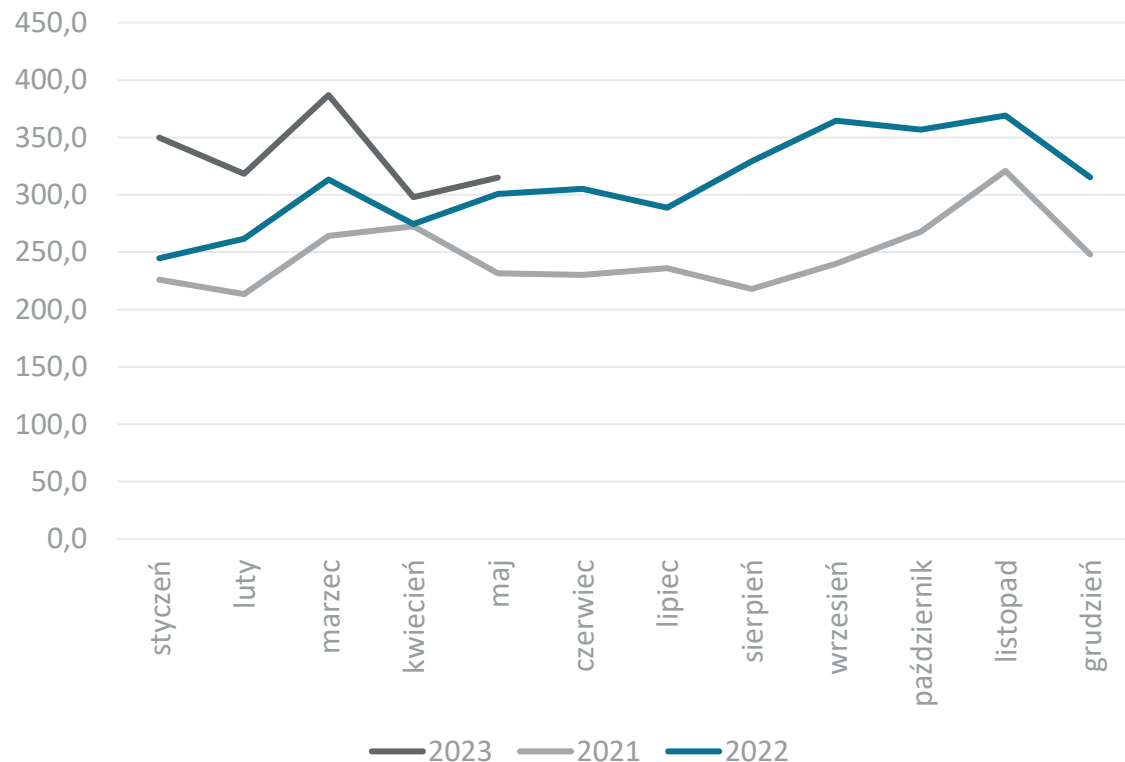

Import ze Szwajcarii

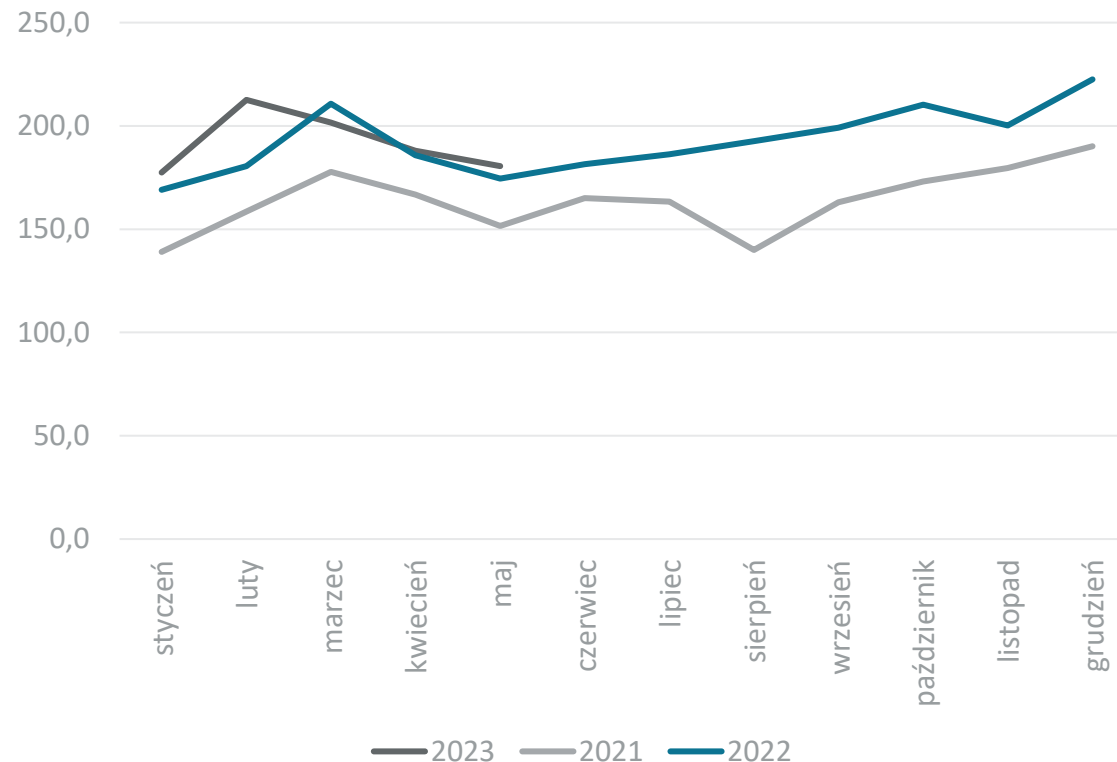

Dane w mln EUR, źródło: Główny Urząd Statystyczny



Obroty towarowe Polski z Tajlandią

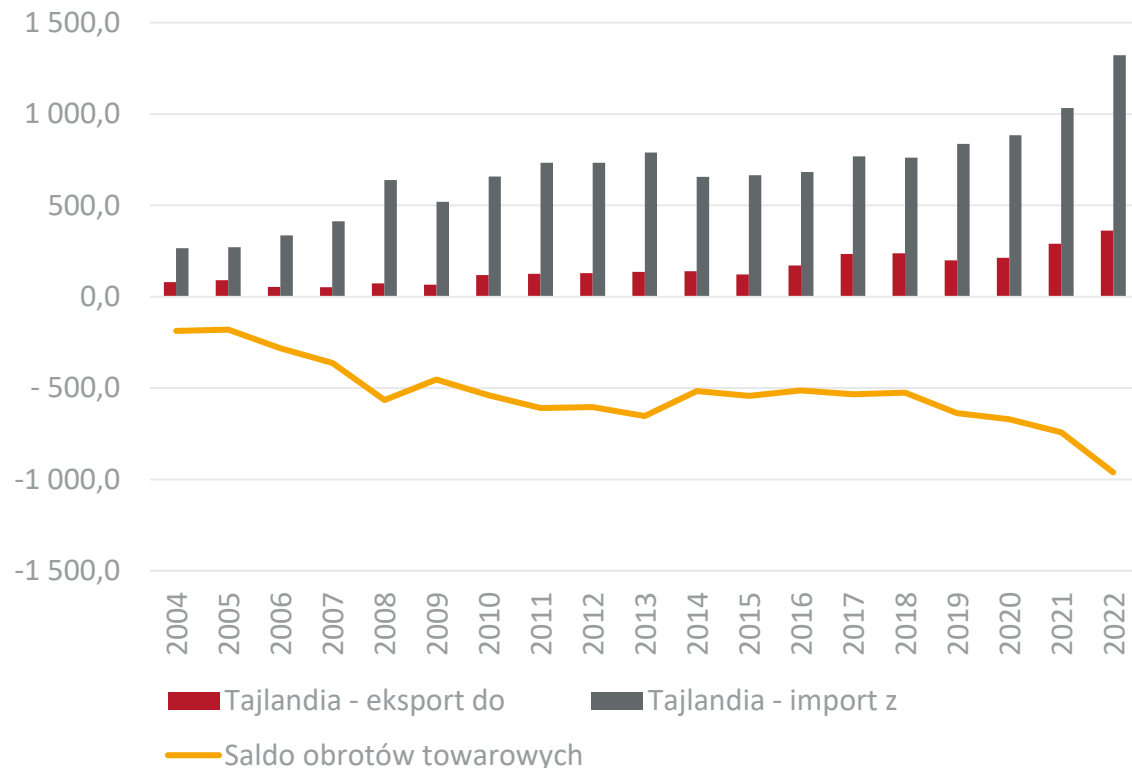

Obroty usługowe Polski z Tajlandią

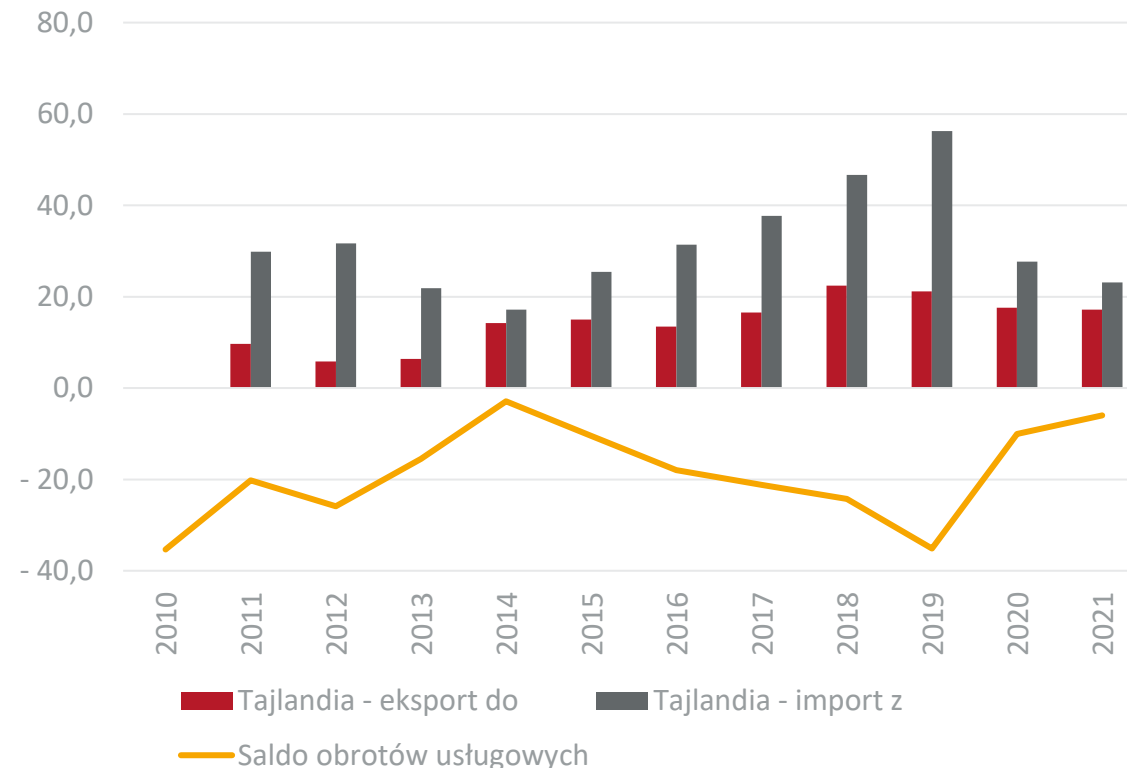

Dane w mln EUR, źródło: Główny Urząd Statystyczny



Obroty towarowe Polski z Tajlandią w 2022 r. w rozbiciu na sekcje towarowe

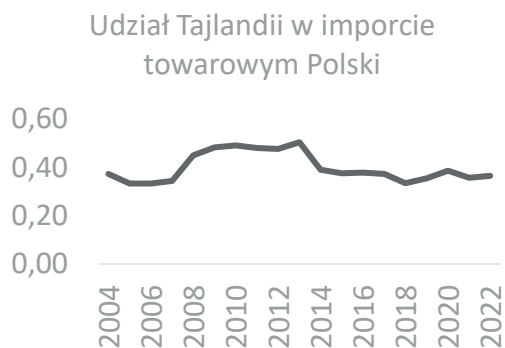

| Nr. sekcji | Nazwa sekcji | Eksport mln EUR | Dynamika eksportu (w %) | Import mln EUR | Dynamika importu (w %) |
|----------------------|---|-----------------|-------------------------|----------------|------------------------|
| I | Zwierzęta żywe i produkty pochodzenia zwierzęcego | 15,2 | 26,3 | 4,8 | 26,4 |
| II | Produkty pochodzenia roślinnego | 2,5 | 4,8 | 13,0 | 14,5 |
| III | Tłuszcze i oleje | 0,0 | -34,7 | 0,5 | 269,8 |
| IV | Artykuły spożywcze, napoje alkoholowe i bezalkoholowe, tytoń | 9,5 | 46,9 | 114,1 | 28,6 |
| V | Produkty mineralne | 1,0 | 66,4 | 0,2 | 3,4 |
| VI | Produkty przemysłu chemicznego | 40,9 | 55,4 | 33,4 | 8,5 |
| VII | Tworzywa sztuczne i artykuły z nich | 30,5 | 9,0 | 221,3 | 32,2 |
| VIII | Skóry i artykuły z nich | 1,7 | 143,1 | 8,9 | 75,3 |
| IX | Drewno i artykuły z drewna | 1,1 | 46,8 | 0,8 | 47,5 |
| X | Papier, tektura i artykuły z nich | 5,1 | -27,2 | 1,9 | 14,1 |
| XI | Materiały i artykuły włókiennicze | 8,9 | 37,3 | 41,9 | 25,9 |
| XII | Obuwie, nakrycia głowy, parasole, pióra, kwiaty sztuczne | 0,1 | 50,3 | 13,1 | 34,2 |
| XII | Materiały budowlane, wyroby ceramiczne, szkło | 3,3 | 69,9 | 15,5 | 40,3 |
| XIV | Perły, kamienie szlachetne, metale szlachetne | 5,1 | 76,4 | 50,2 | 21,3 |
| XV | Metale nieszlachetne i artykuły z nich | 108,7 | -5,4 | 52,9 | 79,7 |
| XVI | Maszyny i urządzenia mechaniczne, elektryczne oraz ich części | 76,9 | 32,8 | 560,8 | 30,1 |
| XVII | Pojazdy, samoloty, statki i inne środki transportu | 42,1 | 188,4 | 70,9 | -0,5 |
| XVIII | Przyrządy i aparatura | 6,5 | 11,5 | 99,1 | 21,8 |
| XIX | Broń i amunicja | 0,1 | 180 142,3 | 0,0 | -99,8 |
| XX | Artykuły przemysłowe różne | 2,5 | 46,4 | 18,8 | 39,7 |
| XXI | Dzieła sztuki, przedmioty kolekcjonerskie i antyki | 0,0 | -63,6 | 0,2 | 14,4 |
| Obroty ogółem | | 361,5 | 24,5 | 1 322,3 | 28,1 |



Obroty towarowe Polski z Tajlandią w ujęciu miesięcznym

Eksport do Tajlandii

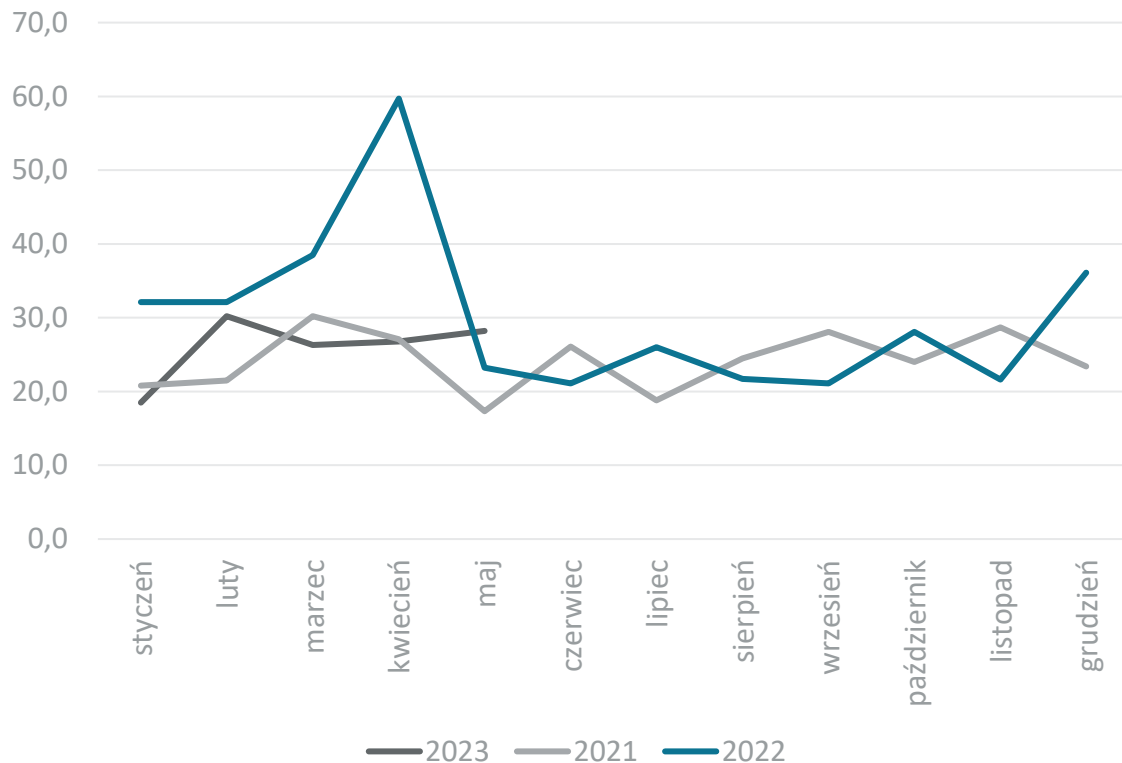

Import z Tajlandii

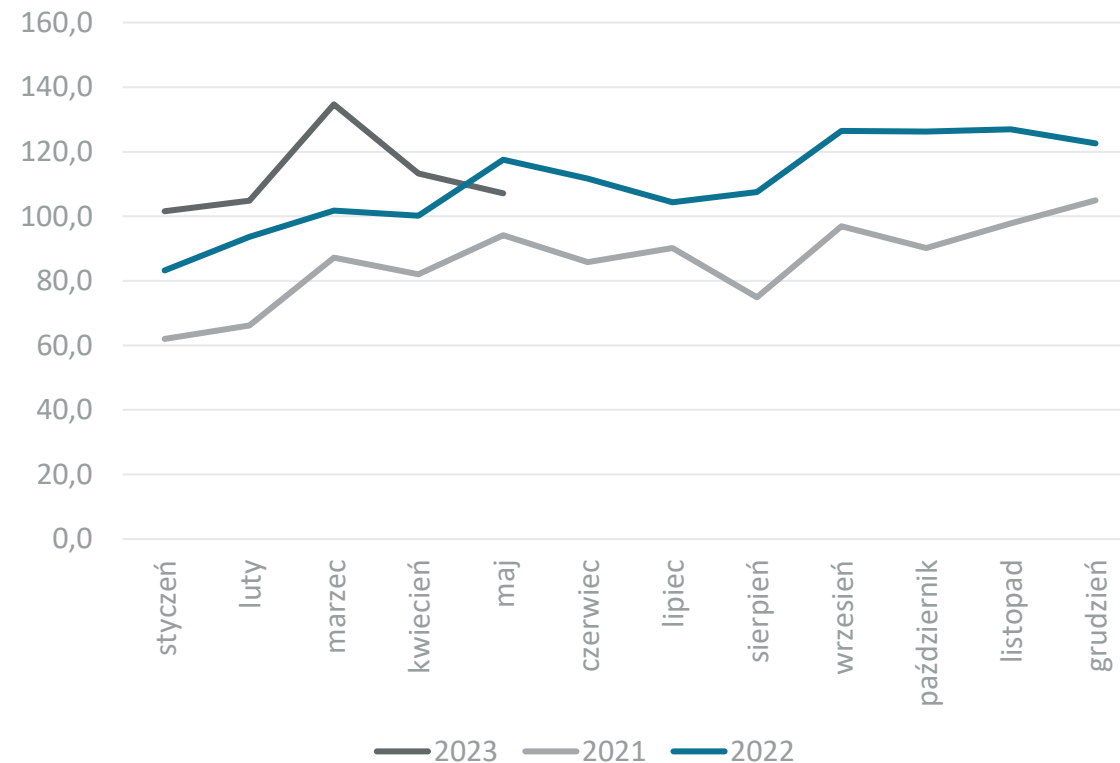

Dane w mln EUR, źródło: Główny Urząd Statystyczny



Obroty towarowe Polski z Tajwanem

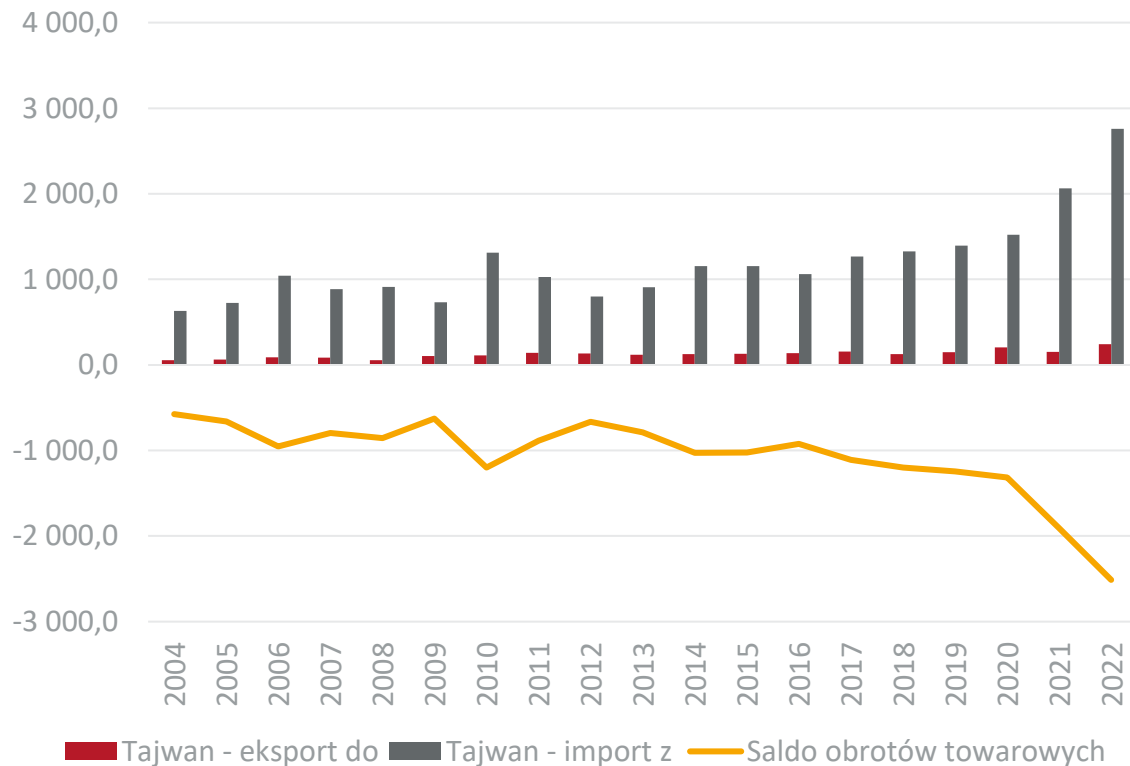

Obroty usługowe Polski z Tajwanem

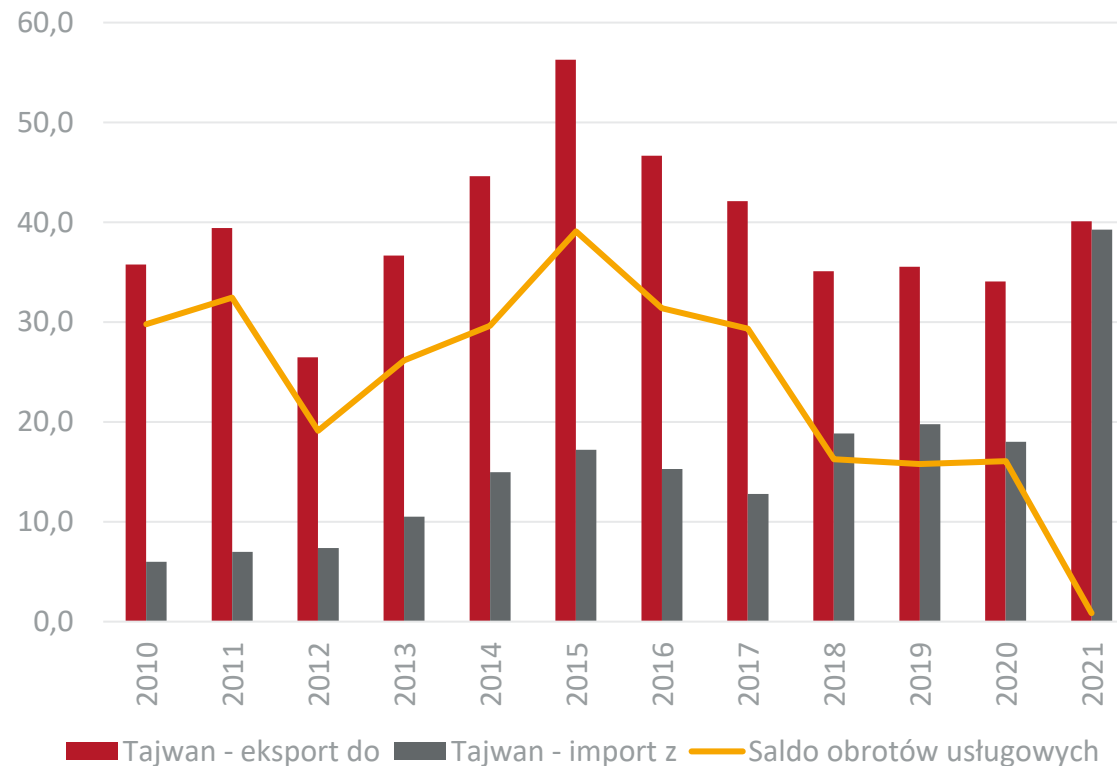

Dane w mln EUR, źródło: Główny Urząd Statystyczny



Obroty towarowe Polski z Tajwanem w 2022 r. w rozbiciu na sekcje towarowe

Udział Tajwanu w eksporcie towarowym Polski

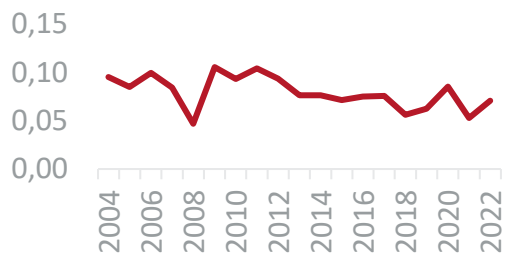

Udział Tajwanu w imporcie towarowym Polski

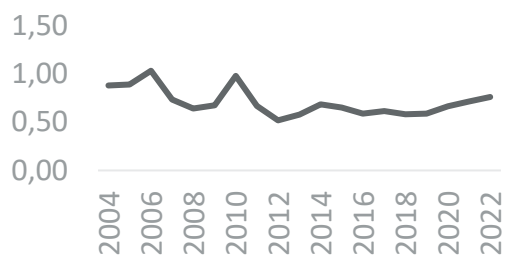

| Nr. sekcji | Nazwa sekcji | Ekspert mln EUR | Dynamika eksportu (w %) | Import mln EUR | Dynamika importu (w %) |
|----------------------|---|-----------------|-------------------------|----------------|------------------------|
| I | Zwierzęta żywe i produkty pochodzenia zwierzęcego | 5,0 | -23,2 | 1,7 | 29,7 |
| II | Produkty pochodzenia roślinnego | 4,6 | -30,8 | 0,6 | 93,5 |
| III | Tłuszcze i oleje | 0,0 | – | 1,3 | 9,4 |
| IV | Artykuły spożywcze, napoje alkoholowe i bezalkoholowe, tytoń | 12,2 | 7,8 | 3,3 | -25,1 |
| V | Produkty mineralne | 1,0 | 19,4 | 76,1 | 3 498,0 |
| VI | Produkty przemysłu chemicznego | 21,5 | 17,6 | 42,9 | 32,2 |
| VII | Tworzywa sztuczne i artykuły z nich | 9,4 | 2,5 | 126,5 | 21,0 |
| VIII | Skóry i artykuły z nich | 0,4 | -65,4 | 1,7 | 14,0 |
| IX | Drewno i artykuły z drewna | 1,2 | 37,5 | 0,3 | 207,7 |
| X | Papier, tektura i artykuły z nich | 1,3 | -4,8 | 1,5 | -10,1 |
| XI | Materiały i artykuły włókiennicze | 4,7 | -7,6 | 24,6 | 6,7 |
| XII | Obuwie, nakrycia głowy, parasole, pióra, kwiaty sztuczne | 0,5 | -6,8 | 5,8 | 40,0 |
| XII | Materiały budowlane, wyroby ceramiczne, szkło | 13,4 | 375,7 | 21,0 | 58,6 |
| XIV | Perły, kamienie szlachetne, metale szlachetne | 1,0 | 11,0 | 0,0 | -9,3 |
| XV | Metale nieszlachetne i artykuły z nich | 19,3 | 227,0 | 427,3 | 53,3 |
| XVI | Maszyny i urządzenia mechaniczne, elektryczne oraz ich części | 86,7 | 62,5 | 1 531,2 | 15,2 |
| XVII | Pojazdy, samoloty, statki i inne środki transportu | 48,3 | 227,9 | 170,0 | 19,8 |
| XVIII | Przyrządy i aparatura | 8,9 | 14,1 | 277,4 | 247,2 |
| XIX | Broń i amunicja | 0,0 | 423,8 | 9,1 | 43,1 |
| XX | Artykuły przemysłowe różne | 4,0 | -7,8 | 35,5 | -2,0 |
| XXI | Dzieła sztuki, przedmioty kolekcjonerskie i antyki | 0,1 | 96,3 | 0,7 | 131,7 |
| Obroty ogółem | | 243,7 | 60,5 | 2 758,4 | 33,7 |



Eksport do Tajwanu

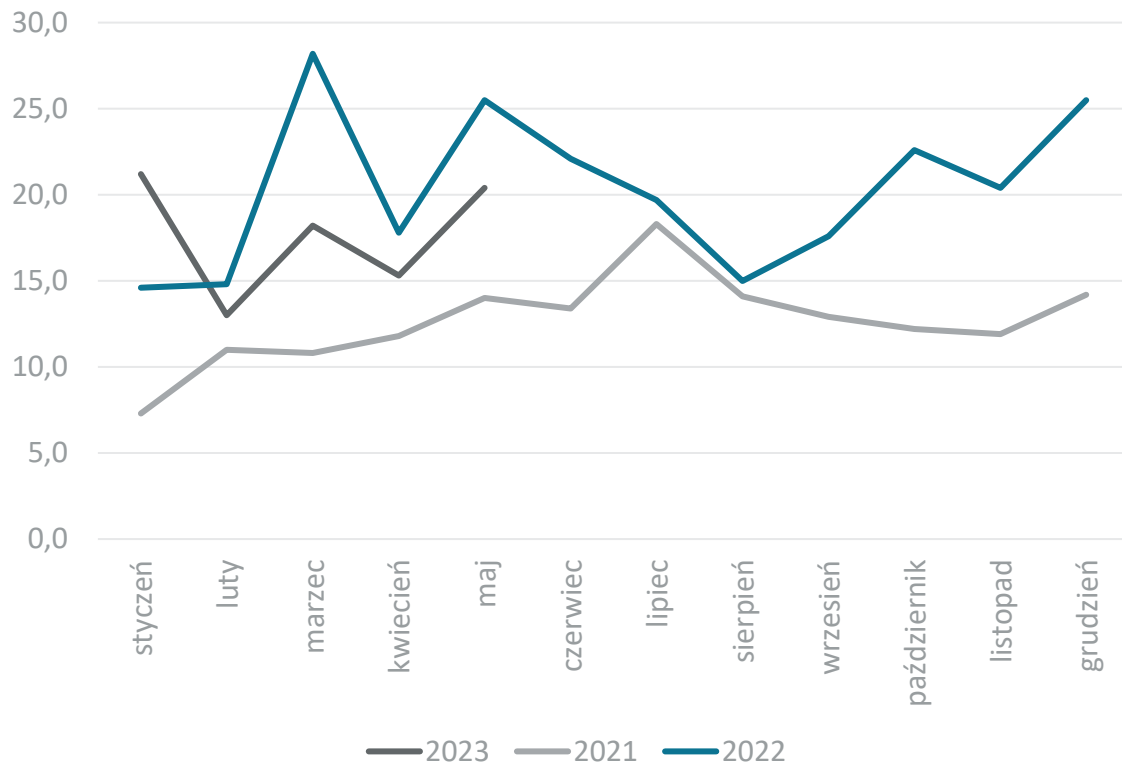

Import z Tajwanu

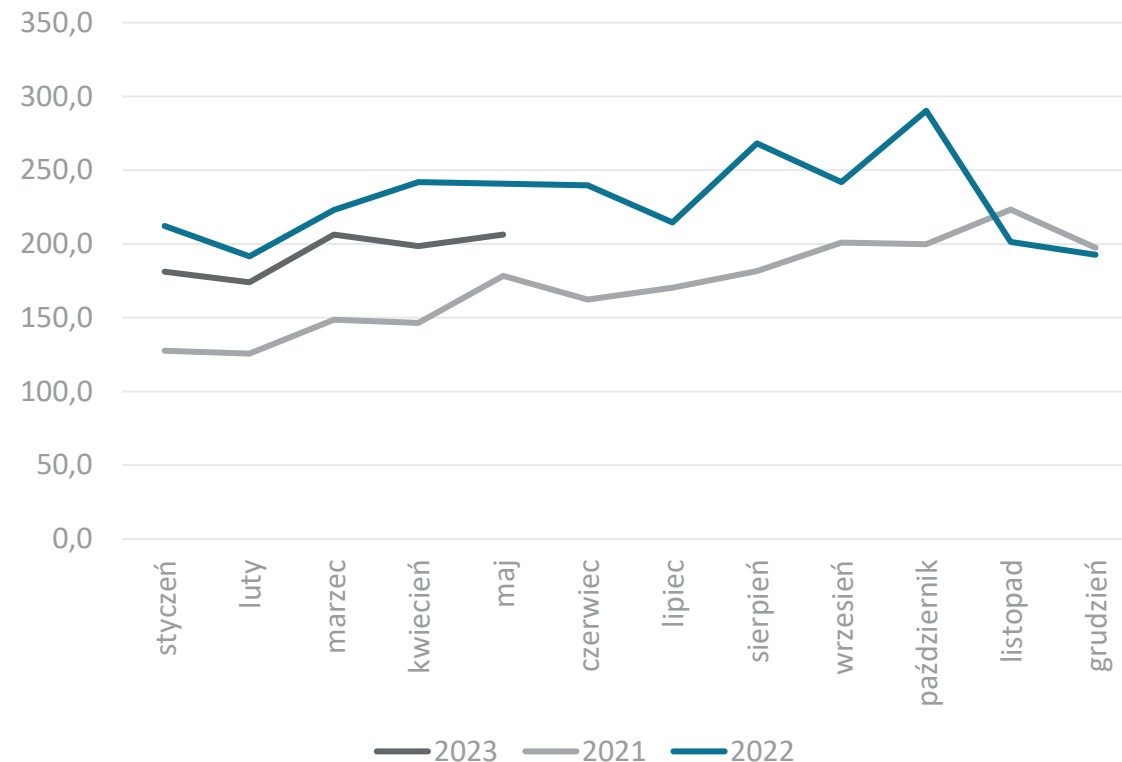

Dane w mln EUR, źródło: Główny Urząd Statystyczny



Obroty towarowe Polski z Turcją

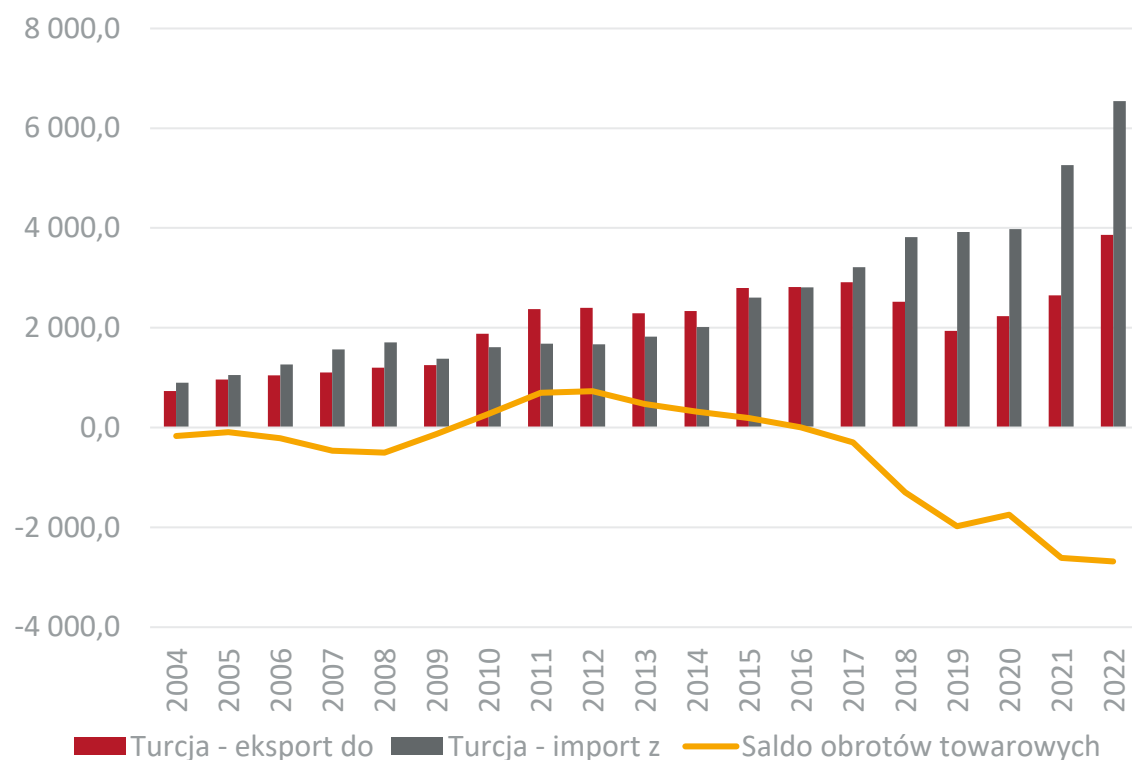

Obroty usługowe Polski z Turcją

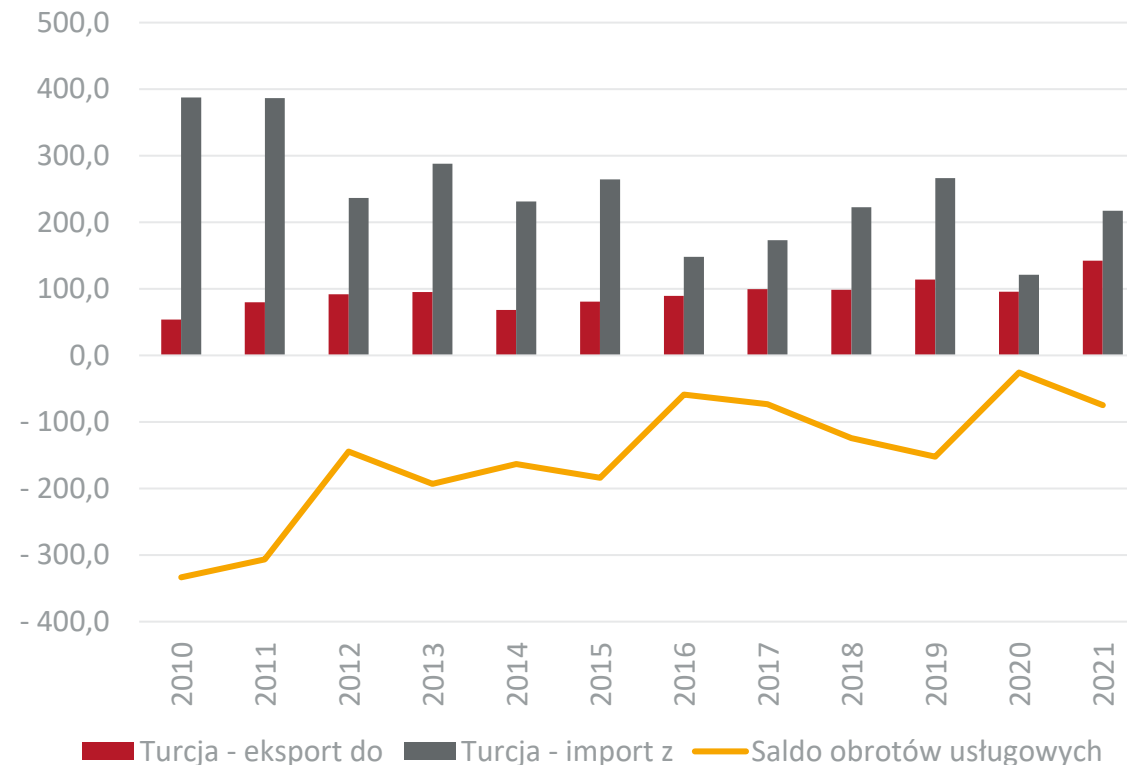

Dane w mln EUR, źródło: Główny Urząd Statystyczny



Obroty towarowe Polski z Turcją w 2022 r. w rozbiciu na sekcje towarowe

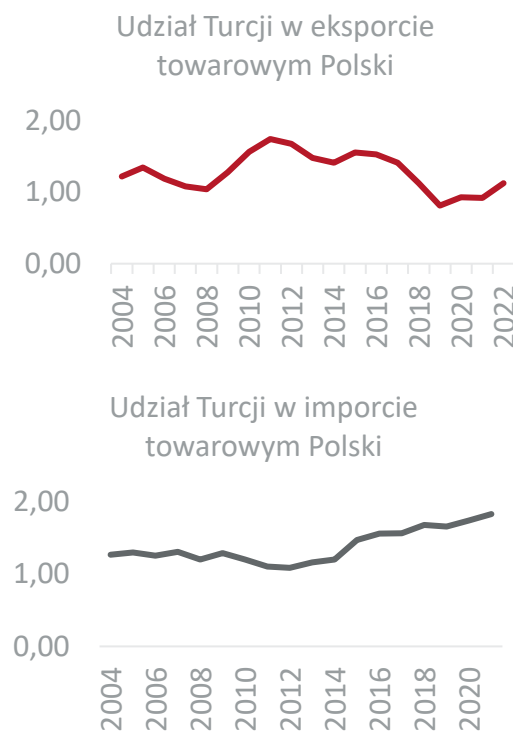

| Nr. sekcji | Nazwa sekcji | Ekspert mln EUR | Dynamika eksportu (w %) | Import mln EUR | Dynamika importu (w %) |
|----------------------|---|-----------------|-------------------------|----------------|------------------------|
| I | Zwierzęta żywe i produkty pochodzenia zwierzęcego | 5,0 | 57,6 | 18,5 | 151,0 |
| II | Produkty pochodzenia roślinnego | 8,4 | 49,6 | 172,8 | 28,6 |
| III | Tłuszcze i oleje | 0,4 | 11 312,7 | 0,8 | 171,9 |
| IV | Artykuły spożywcze, napoje alkoholowe i bezalkoholowe, tytoń | 161,2 | 55,8 | 123,0 | 15,0 |
| V | Produkty mineralne | 23,5 | 41,5 | 73,5 | 163,2 |
| VI | Produkty przemysłu chemicznego | 321,4 | 31,4 | 279,8 | 50,6 |
| VII | Tworzywa sztuczne i artykuły z nich | 296,1 | 26,7 | 485,1 | 33,9 |
| VIII | Skóry i artykuły z nich | 7,3 | 126,0 | 11,3 | 30,6 |
| IX | Drewno i artykuły z drewna | 7,5 | -17,5 | 9,5 | 183,9 |
| X | Papier, tektura i artykuły z nich | 148,2 | 28,1 | 30,7 | 93,6 |
| XI | Materiały i artykuły włókiennicze | 40,4 | 46,3 | 1 535,8 | 12,2 |
| XII | Obuwie, nakrycia głowy, parasole, pióra, kwiaty sztuczne | 16,1 | 205,7 | 56,5 | 54,6 |
| XII | Materiały budowlane, wyroby ceramiczne, szkło | 49,8 | 61,6 | 98,6 | 35,9 |
| XIV | Perły, kamienie szlachetne, metale szlachetne | 2,0 | 270,8 | 88,8 | 23,1 |
| XV | Metale nieszlachetne i artykuły z nich | 362,2 | -2,8 | 1 007,5 | 46,3 |
| XVI | Maszyny i urządzenia mechaniczne, elektryczne oraz ich części | 1 672,7 | 79,1 | 1 090,3 | 28,1 |
| XVII | Pojazdy, samoloty, statki i inne środki transportu | 598,5 | 32,3 | 1 292,1 | 5,5 |
| XVIII | Przyrządy i aparatura | 58,8 | 40,1 | 30,7 | 15,1 |
| XIX | Broń i amunicja | 0,2 | 626,5 | 50,2 | 1 932,4 |
| XX | Artykuły przemysłowe różne | 75,4 | 75,0 | 82,3 | 35,1 |
| XXI | Dzieła sztuki, przedmioty kolekcjonerskie i antyki | 5,7 | 19,9 | 6,1 | 2 003,1 |
| Obroty ogółem | | 3 861,0 | 45,8 | 6 544,0 | 24,5 |



Obroty towarowe Polski z Turcją w ujęciu miesięcznym

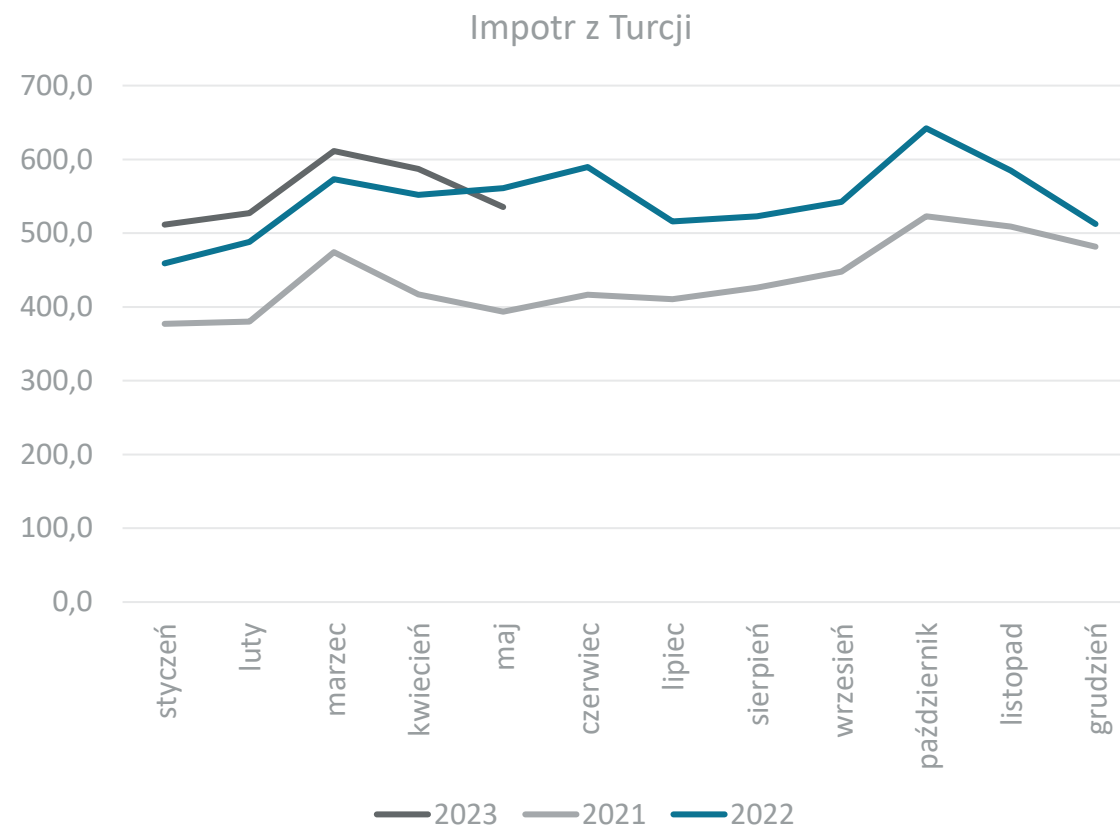
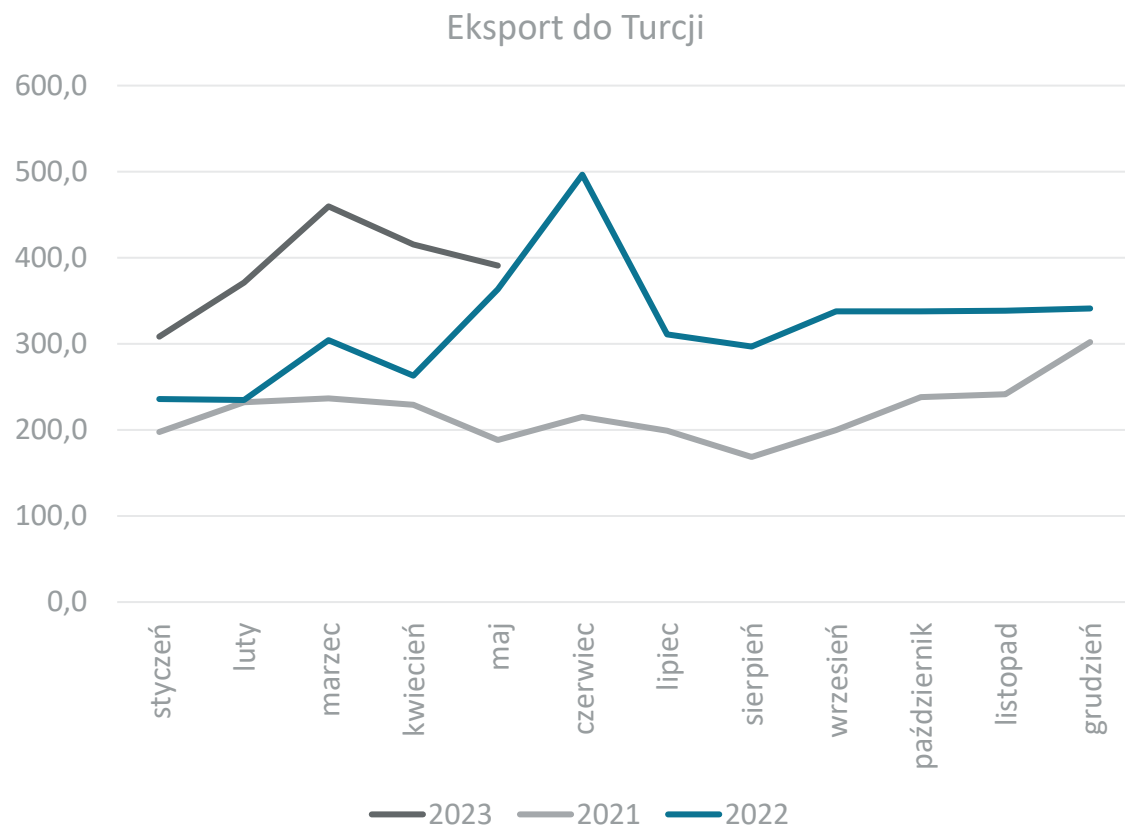

Dane w mln EUR, źródło: Główny Urząd Statystyczny



Obroty towarowe Polski z Ukrainą

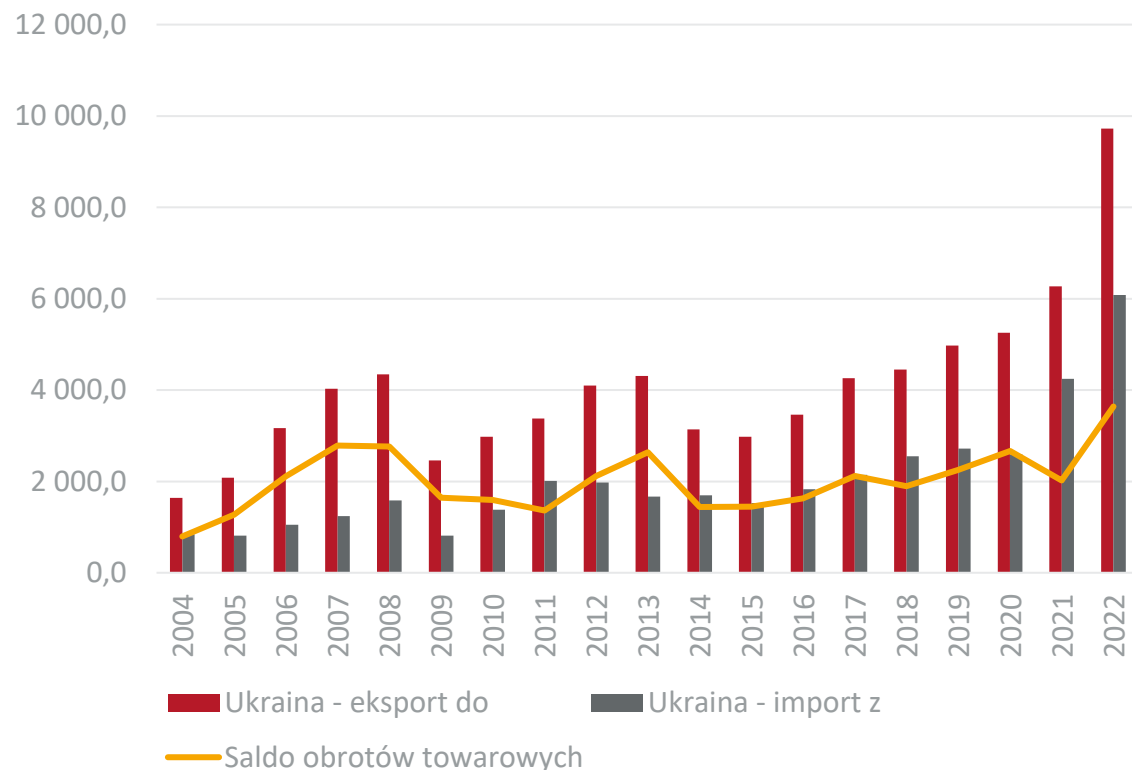

Obroty usługowe Polski z Ukrainą

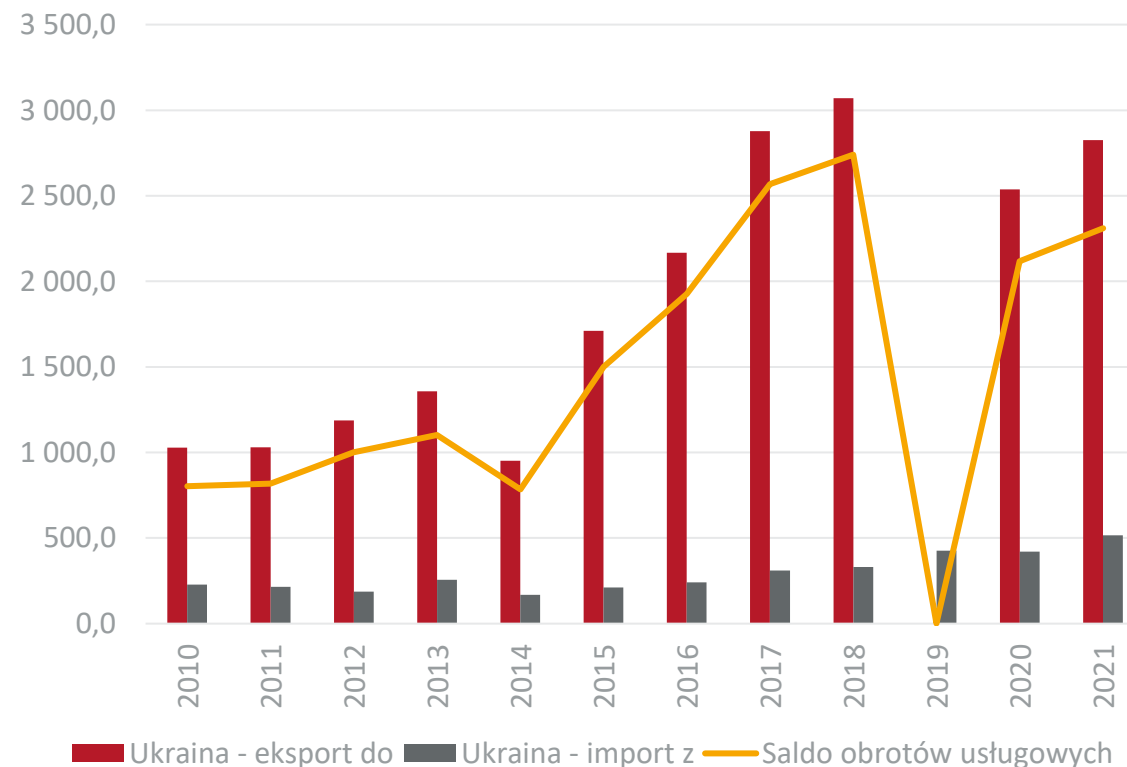

Dane w mln EUR, źródło: Główny Urząd Statystyczny



Obroty towarowe Polski z Ukrainą w 2022 r. w rozbiciu na sekcje towarowe

Udział Ukrainy w eksporcie towarowym Polski

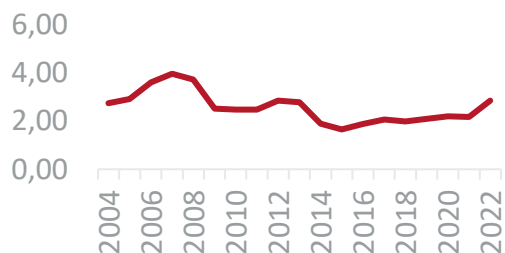

Udział Ukrainy w imporcie towarowym Polski

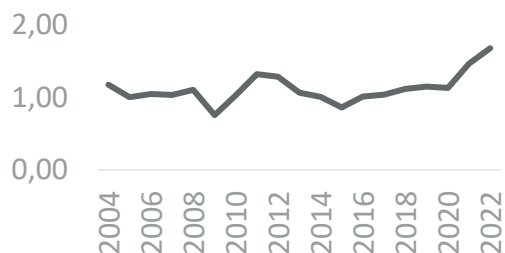

| Nr. sekcji | Nazwa sekcji | Ekspert mln EUR | Dynamika eksportu (w %) | Import mln EUR | Dynamika importu (w %) |
|----------------------|---|-----------------|-------------------------|----------------|------------------------|
| I | Zwierzęta żywe i produkty pochodzenia zwierzęcego | 238,2 | 2,7 | 159,1 | 126,0 |
| II | Produkty pochodzenia roślinnego | 250,1 | 41,7 | 1 274,5 | 434,2 |
| III | Tłuszcze i oleje | 5,3 | -33,1 | 841,7 | 126,6 |
| IV | Artykuły spożywcze, napoje alkoholowe i bezalkoholowe, tytoń | 451,7 | 14,3 | 481,9 | 93,2 |
| V | Produkty mineralne | 2 054,1 | 677,5 | 755,2 | 26,8 |
| VI | Produkty przemysłu chemicznego | 873,0 | 10,9 | 160,5 | -9,7 |
| VII | Tworzywa sztuczne i artykuły z nich | 581,6 | 0,4 | 62,3 | -47,3 |
| VIII | Skóry i artykuły z nich | 97,8 | -21,4 | 2,6 | -2,8 |
| IX | Drewno i artykuły z drewna | 53,3 | -13,3 | 432,1 | 32,7 |
| X | Papier, tektura i artykuły z nich | 166,0 | -8,1 | 53,4 | 10,9 |
| XI | Materiały i artykuły włókiennicze | 530,4 | 4,1 | 44,4 | -9,0 |
| XII | Obuwie, nakrycia głowy, parasole, pióra, kwiaty sztuczne | 96,5 | 3,4 | 26,7 | -22,4 |
| XII | Materiały budowlane, wyroby ceramiczne, szkło | 129,6 | 6,1 | 71,7 | -9,5 |
| XIV | Perły, kamienie szlachetne, metale szlachetne | 3,7 | 35,5 | 0,5 | -3,7 |
| XV | Metale nieszlachetne i artykuły z nich | 437,5 | -10,7 | 1 227,8 | -13,0 |
| XVI | Maszyny i urządzenia mechaniczne, elektryczne oraz ich części | 1 146,8 | 1,3 | 221,9 | 8,1 |
| XVII | Pojazdy, samoloty, statki i inne środki transportu | 1 064,6 | 43,5 | 33,4 | 24,4 |
| XVIII | Przyrządy i aparatura | 170,6 | 23,8 | 7,7 | 56,3 |
| XIX | Broń i amunicja | 827,8 | 4 236,6 | 0,6 | -46,7 |
| XX | Artykuły przemysłowe różne | 173,3 | -17,4 | 225,9 | -4,1 |
| XXI | Dzieła sztuki, przedmioty kolekcjonerskie i antyki | 374,1 | 14 652,9 | 1,7 | 294,4 |
| Obroty ogółem | | 9 726,2 | 55,1 | 6 085,4 | 43,3 |



Obroty towarowe Polski z Ukrainą w ujęciu miesięcznym

Eksport do Ukrainy

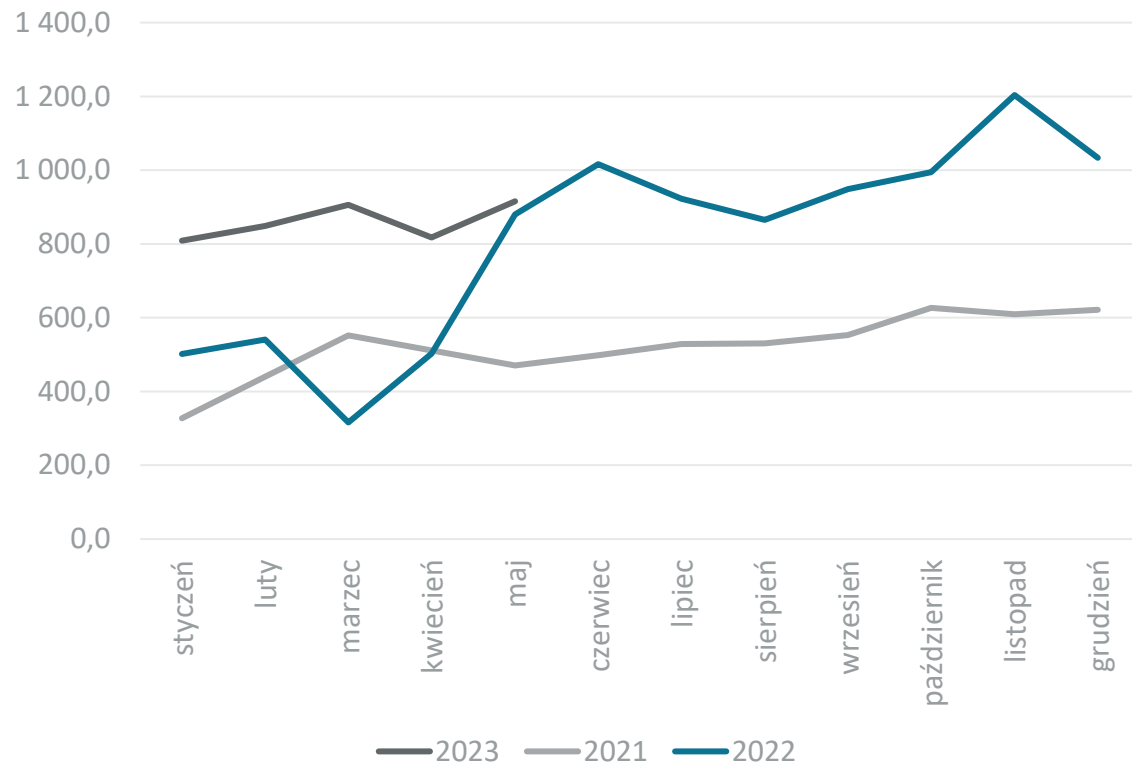

Import z Ukrainy

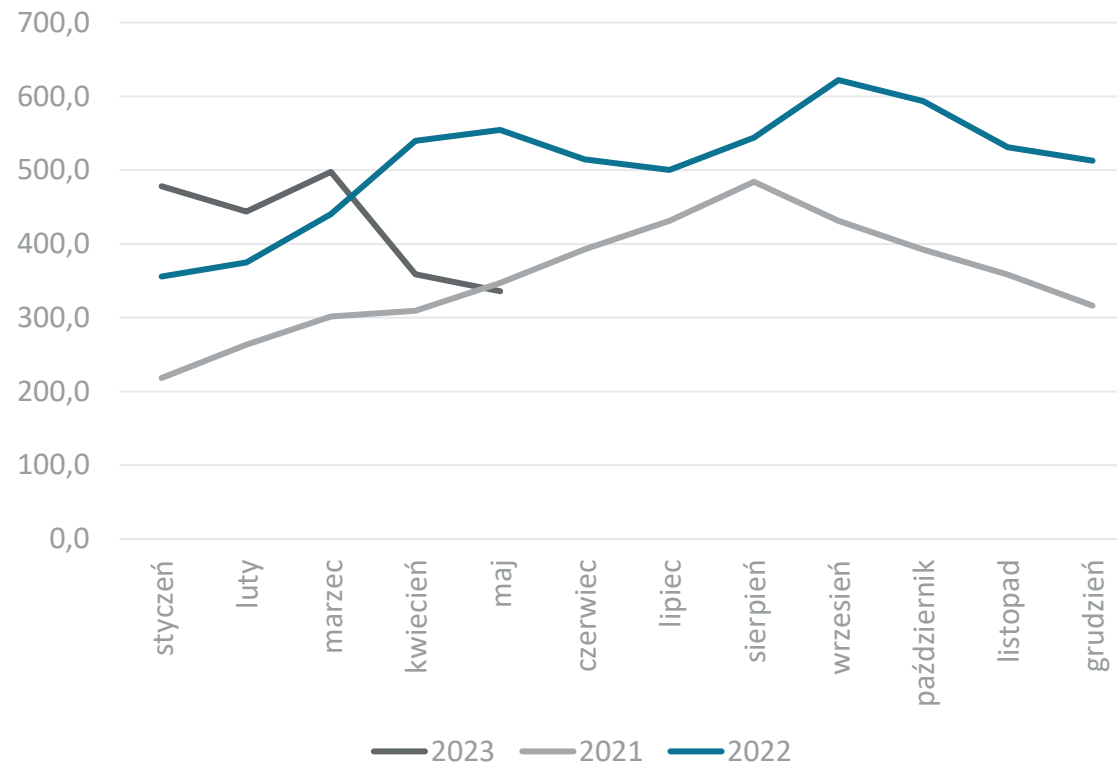

Dane w mln EUR, źródło: Główny Urząd Statystyczny



Obroty towarowe Polski z Wielką Brytanią

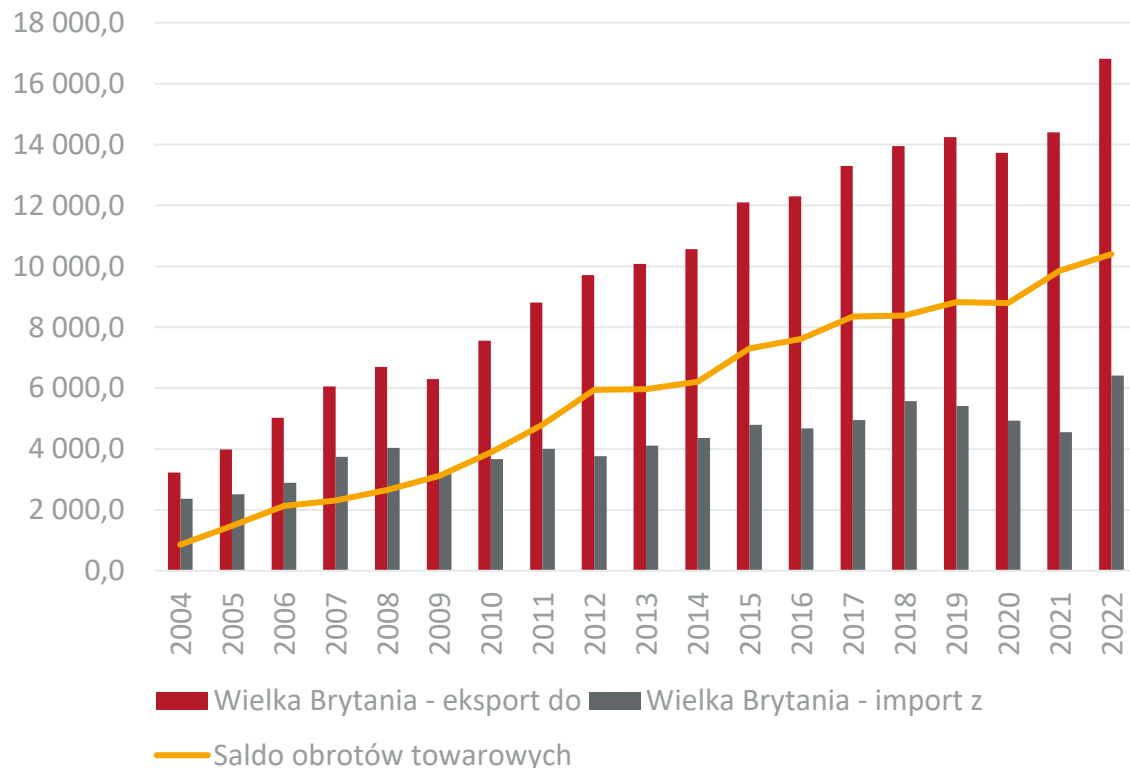

Obroty usługowe Polski z Wielką Brytanią

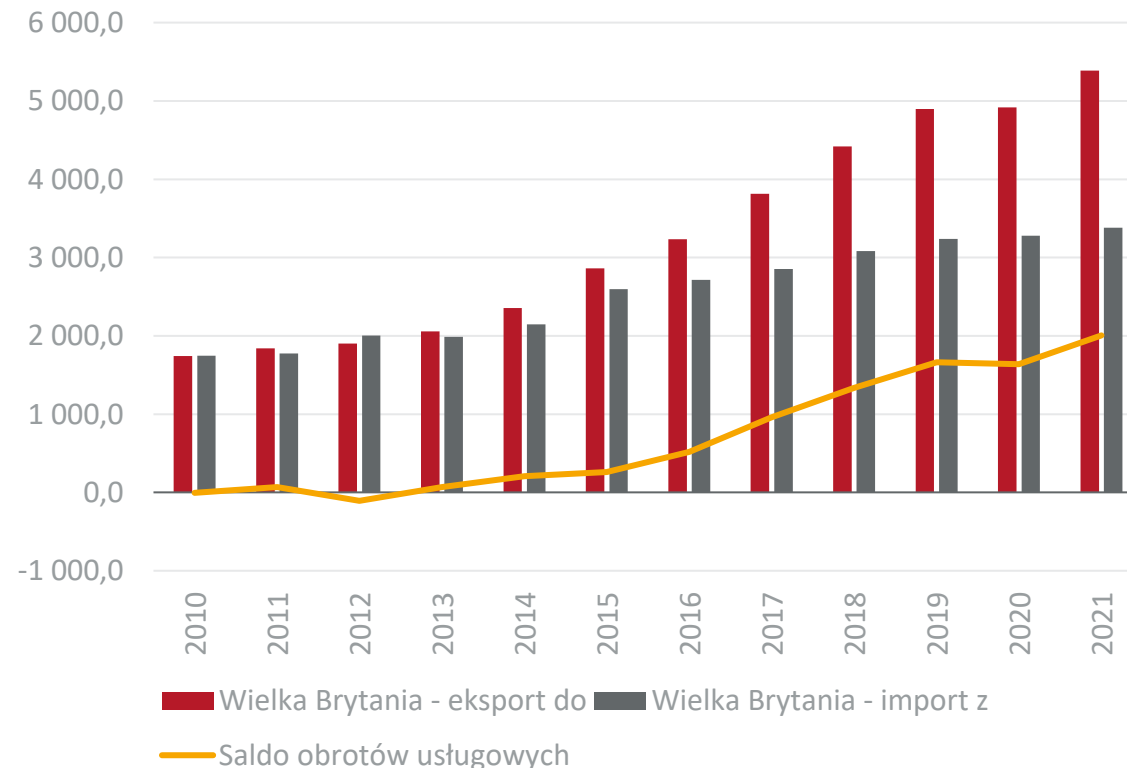

Dane w mln EUR, źródło: Główny Urząd Statystyczny



Obroty towarowe Polski z Wielką Brytanią w 2022 r. w rozbiciu na sekcje towarowe

Udział Wielkiej Brytanii w eksporcie towarowym Polski

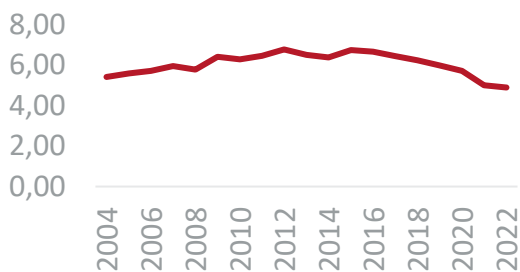

Udział Wielkiej Brytanii w imporcie towarowym Polski

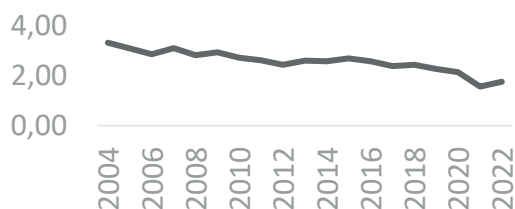

| Nr. sekcji | Nazwa sekcji | Ekspert mln EUR | Dynamika eksportu (w %) | Import mln EUR | Dynamika importu (w %) |
|----------------------|---|-----------------|-------------------------|----------------|------------------------|
| I | Zwierzęta żywe i produkty pochodzenia zwierzęcego | 1 002,0 | 41,5 | 102,2 | 35,9 |
| II | Produkty pochodzenia roślinnego | 459,5 | 24,6 | 38,2 | 110,4 |
| III | Tłuszcze i oleje | 90,5 | 67,9 | 15,1 | 9,9 |
| IV | Artykuły spożywcze, napoje alkoholowe i bezalkoholowe, tytoń | 2 131,9 | 16,8 | 339,3 | 8,4 |
| V | Produkty mineralne | 162,1 | 71,7 | 1 235,5 | 541,6 |
| VI | Produkty przemysłu chemicznego | 1 155,9 | 23,6 | 997,5 | 11,3 |
| VII | Tworzywa sztuczne i artykuły z nich | 870,9 | 12,0 | 446,3 | 16,9 |
| VIII | Skóry i artykuły z nich | 22,3 | 13,8 | 8,2 | -6,1 |
| IX | Drewno i artykuły z drewna | 545,7 | 4,7 | 2,0 | 51,3 |
| X | Papier, tektura i artykuły z nich | 424,2 | 32,3 | 111,1 | 53,0 |
| XI | Materiały i artykuły włókiennicze | 253,3 | 14,3 | 166,7 | 2,7 |
| XII | Obuwie, nakrycia głowy, parasole, pióra, kwiaty sztuczne | 56,9 | 6,7 | 2,8 | -11,4 |
| XII | Materiały budowlane, wyroby ceramiczne, szkło | 261,5 | -6,9 | 66,5 | 3,1 |
| XIV | Perły, kamienie szlachetne, metale szlachetne | 409,9 | 13,3 | 284,3 | 12,9 |
| XV | Metale nieszlachetne i artykuły z nich | 908,0 | 21,2 | 335,6 | 26,3 |
| XVI | Maszyny i urządzenia mechaniczne, elektryczne oraz ich części | 4 686,1 | 11,9 | 1 230,1 | 36,8 |
| XVII | Pojazdy, samoloty, statki i inne środki transportu | 1 807,7 | 29,2 | 705,7 | -3,9 |
| XVIII | Przyrządy i aparatura | 359,5 | 14,5 | 140,1 | 1,2 |
| XIX | Broń i amunicja | 17,9 | 359,2 | 116,6 | 8 288,7 |
| XX | Artykuły przemysłowe różne | 1 184,4 | -1,4 | 46,1 | 12,9 |
| XXI | Dzieła sztuki, przedmioty kolekcjonerskie i antyki | 8,5 | 60,0 | 23,0 | 48,7 |
| Obroty ogółem | | 16 818,7 | 16,8 | 6 413,2 | 40,9 |



Obroty towarowe Polski z Wielką Brytanią w ujęciu miesięcznym

Eksport do Wielkiej Brytanii

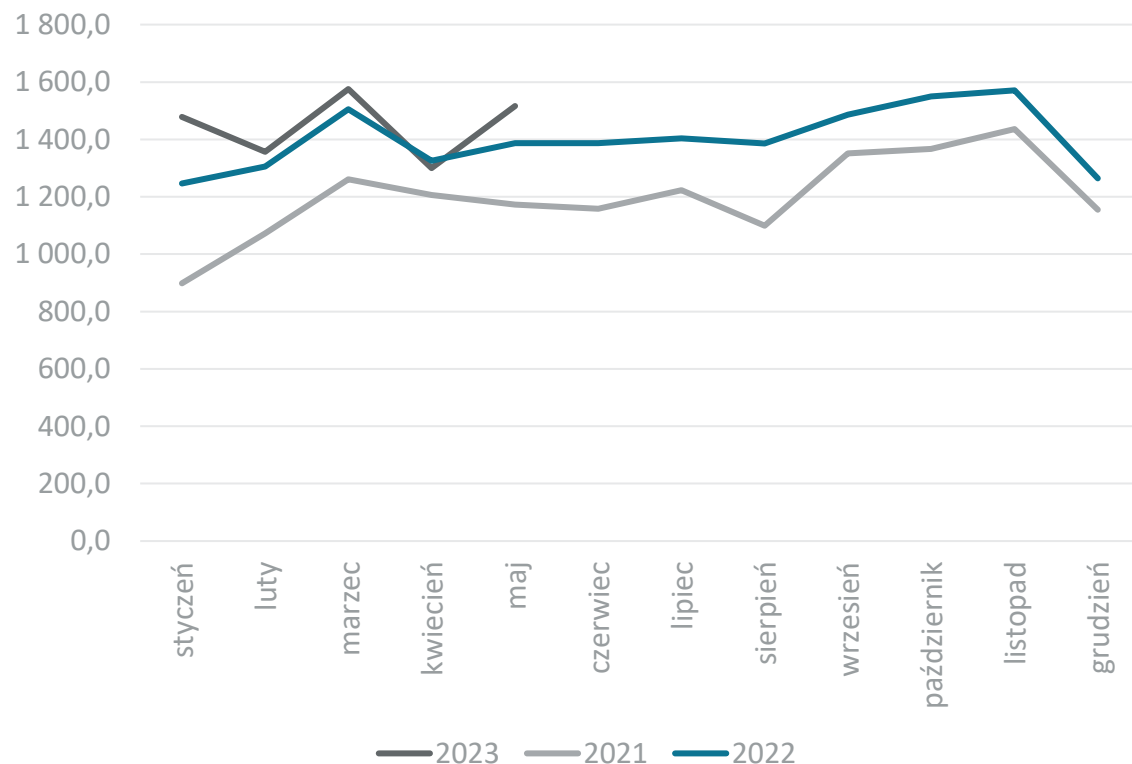

Import z Wielkiej Brytanii

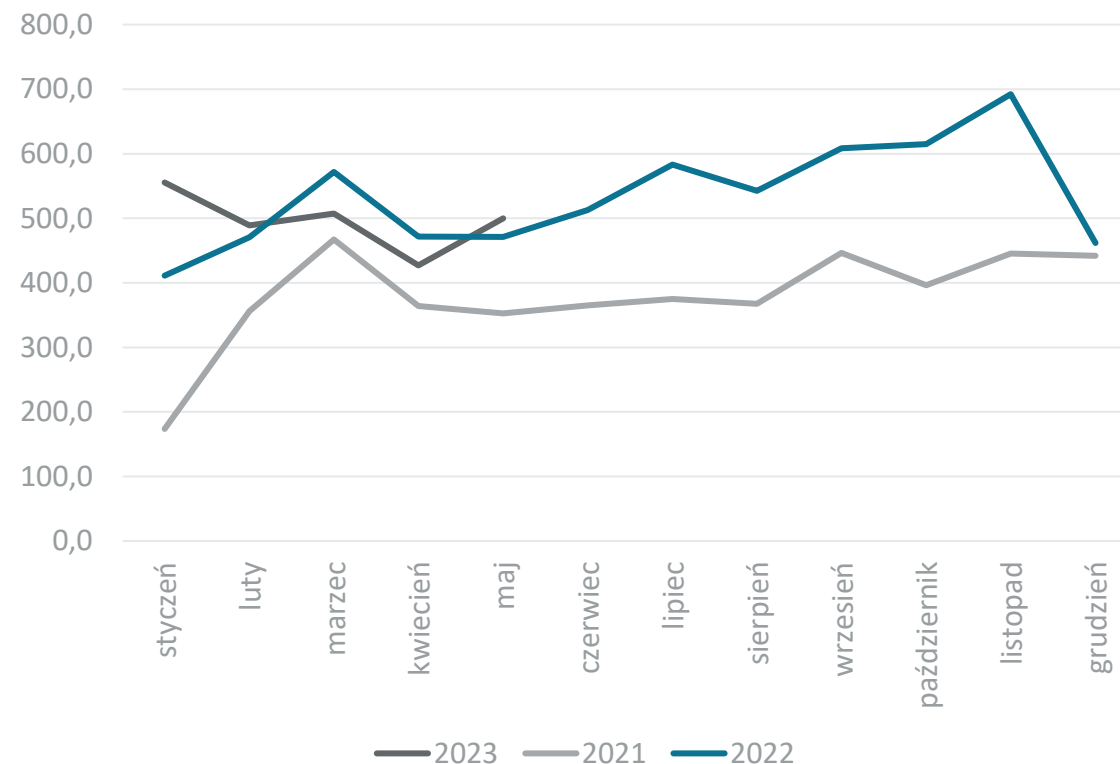

Dane w mln EUR, źródło: Główny Urząd Statystyczny



Obroty towarowe Polski z Wietnamem

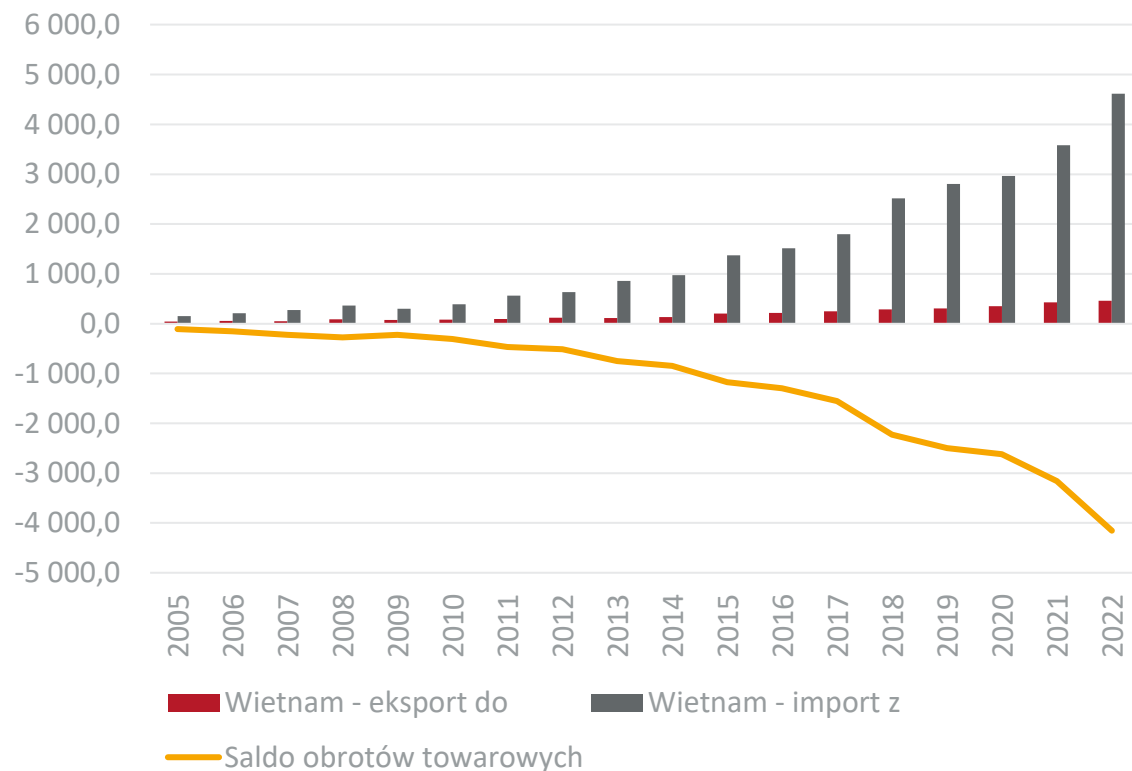

Obroty usługowe Polski z Wietnamem

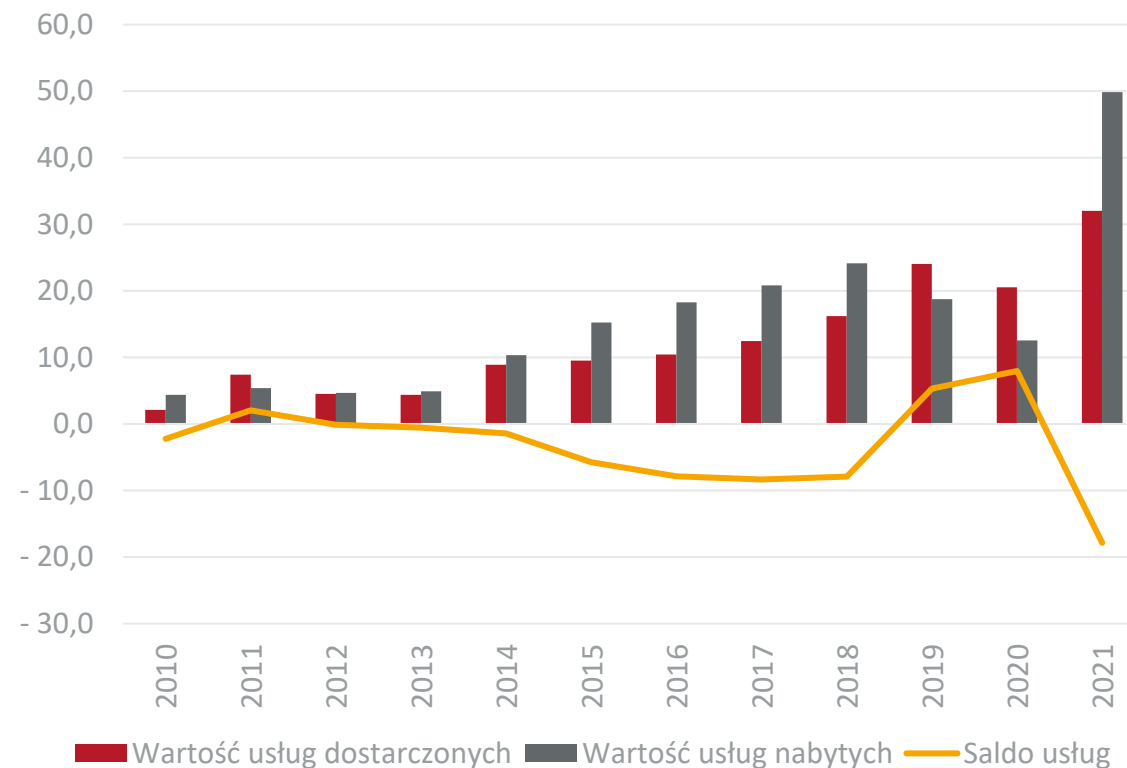

Dane w mln EUR, źródło: Główny Urząd Statystyczny



Obroty towarowe Polski z Wietnamem w 2022 r. w rozbiciu na sekcje towarowe

Udział Wietnamu w eksporcie towarowym Polski

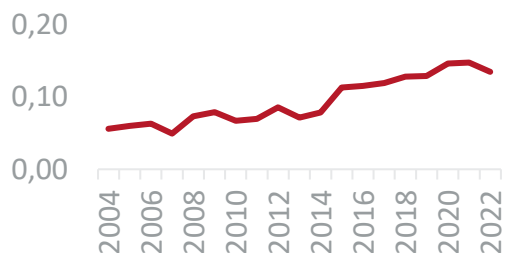

Udział Wietnamu w imporcie towarowym Polski

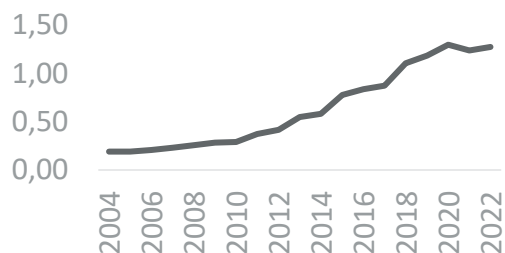

| Nr. sekcji | Nazwa sekcji | Ekspert mln EUR | Dynamika eksportu (w %) | Import mln EUR | Dynamika importu (w %) |
|----------------------|---|-----------------|-------------------------|----------------|------------------------|
| I | Zwierzęta żywe i produkty pochodzenia zwierzęcego | 100,3 | -6,6 | 44,8 | 31,5 |
| II | Produkty pochodzenia roślinnego | 7,4 | 261,8 | 174,2 | 31,2 |
| III | Tłuszcze i oleje | 0,0 | -9,3 | 0,0 | -9,5 |
| IV | Artykuły spożywcze, napoje alkoholowe i bezalkoholowe, tytoń | 46,6 | 38,7 | 85,4 | 87,1 |
| V | Produkty mineralne | 0,2 | 61,0 | 2,6 | 394,4 |
| VI | Produkty przemysłu chemicznego | 38,0 | 2,6 | 62,7 | 200,1 |
| VII | Tworzywa sztuczne i artykuły z nich | 6,8 | -53,8 | 153,0 | 80,3 |
| VIII | Skóry i artykuły z nich | 0,1 | 225,1 | 61,1 | 54,4 |
| IX | Drewno i artykuły z drewna | 6,6 | 152,0 | 27,2 | 56,8 |
| X | Papier, tektura i artykuły z nich | 5,0 | 106,0 | 3,8 | 954,2 |
| XI | Materiały i artykuły włókiennicze | 1,9 | 5,2 | 478,7 | 36,4 |
| XII | Obuwie, nakrycia głowy, parasole, pióra, kwiaty sztuczne | 0,3 | 125,4 | 592,2 | 21,8 |
| XII | Materiały budowlane, wyroby ceramiczne, szkło | 11,0 | 517,2 | 11,1 | 44,1 |
| XIV | Perły, kamienie szlachetne, metale szlachetne | 0,0 | 99,7 | 5,8 | 68,2 |
| XV | Metale nieszlachetne i artykuły z nich | 89,3 | -26,6 | 275,4 | 52,7 |
| XVI | Maszyny i urządzenia mechaniczne, elektryczne oraz ich części | 134,0 | 55,8 | 2 458,7 | 19,3 |
| XVII | Pojazdy, samoloty, statki i inne środki transportu | 3,2 | -13,4 | 22,2 | 42,2 |
| XVIII | Przyrządy i aparatura | 9,7 | 9,2 | 24,6 | 32,2 |
| XIX | Broń i amunicja | - | - | 0,1 | 59,0 |
| XX | Artykuły przemysłowe różne | 1,2 | 25,0 | 130,2 | 54,7 |
| XXI | Dzieła sztuki, przedmioty kolekcjonerskie i antyki | 0,0 | -71,9 | 1,8 | 2 206,2 |
| Obroty ogółem | | 461,8 | 8,6 | 4 615,6 | 28,8 |



Obroty towarowe Polski z Wietnamem w ujęciu miesięcznym

Eksport do Wietnamu

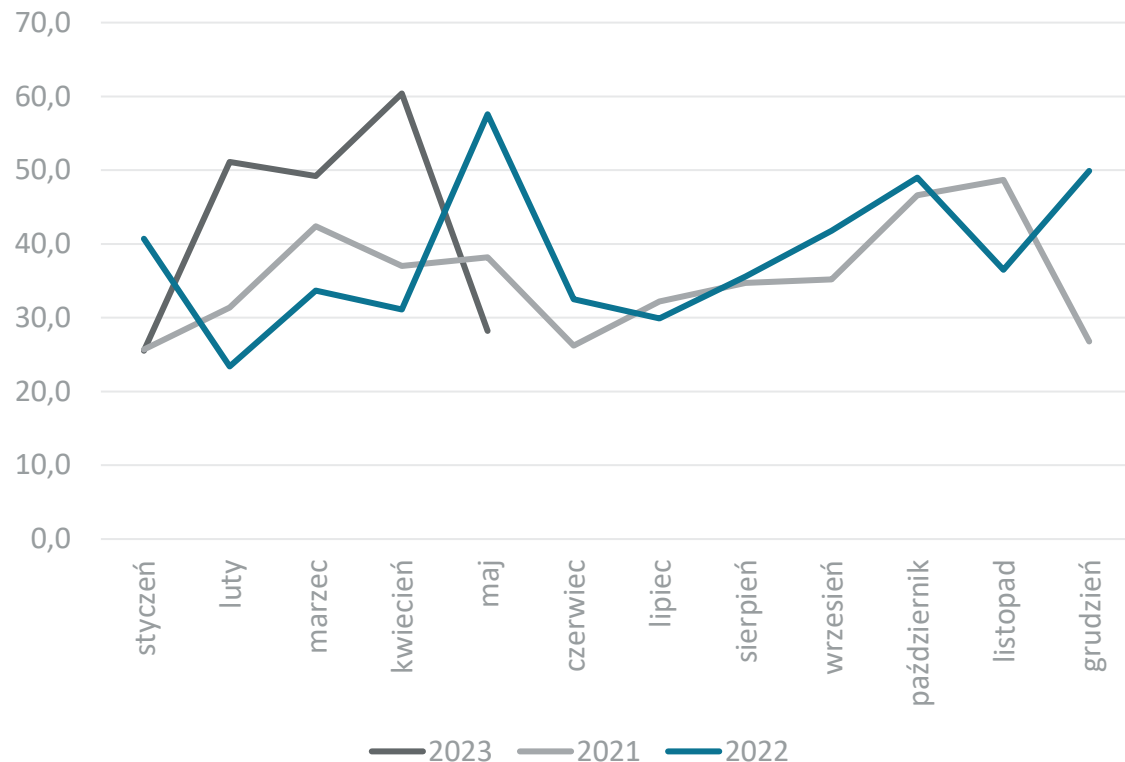

Import z Wietnamu

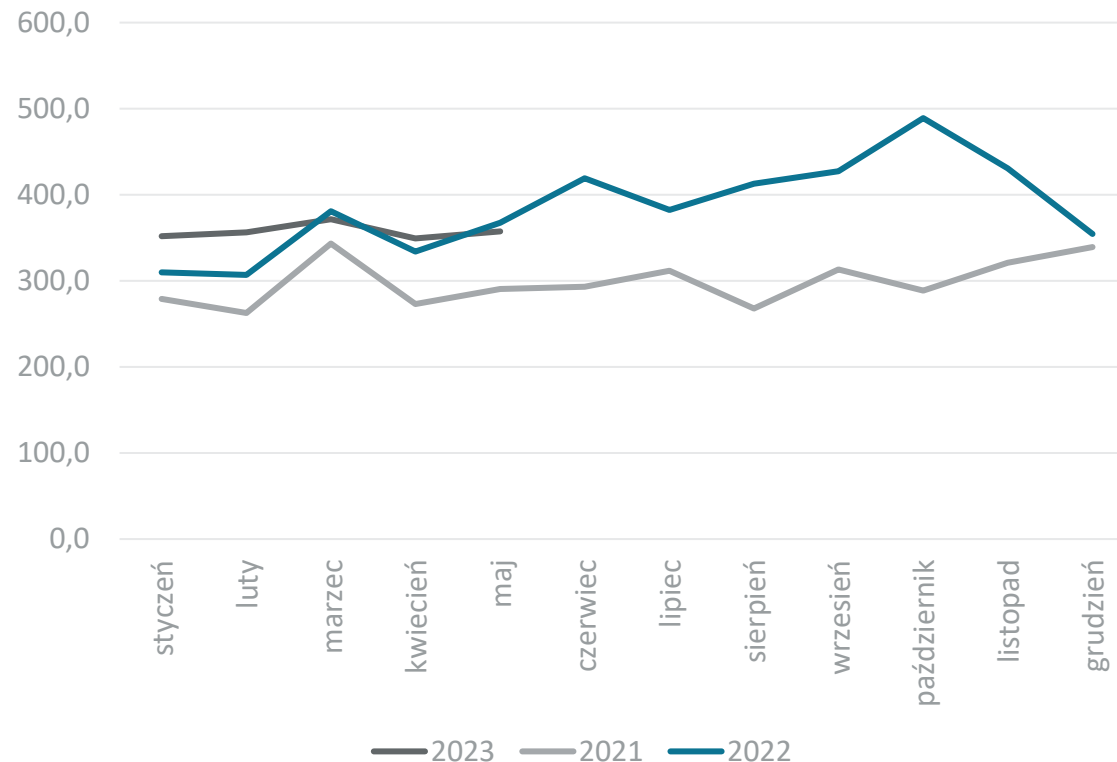

Dane w mln EUR, źródło: Główny Urząd Statystyczny



Obroty towarowe Polski z Wybrzeżem Kości Słoniowej

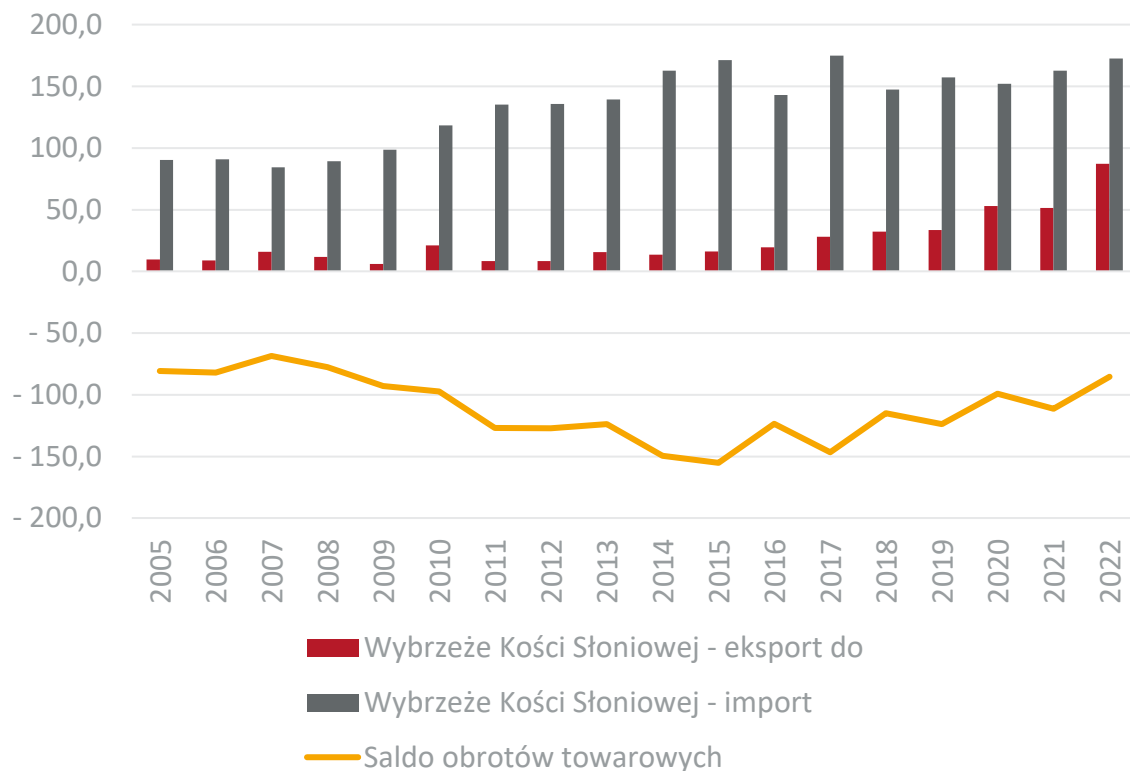

Obroty usługowe Polski z Wybrzeżem Kości Słoniowej

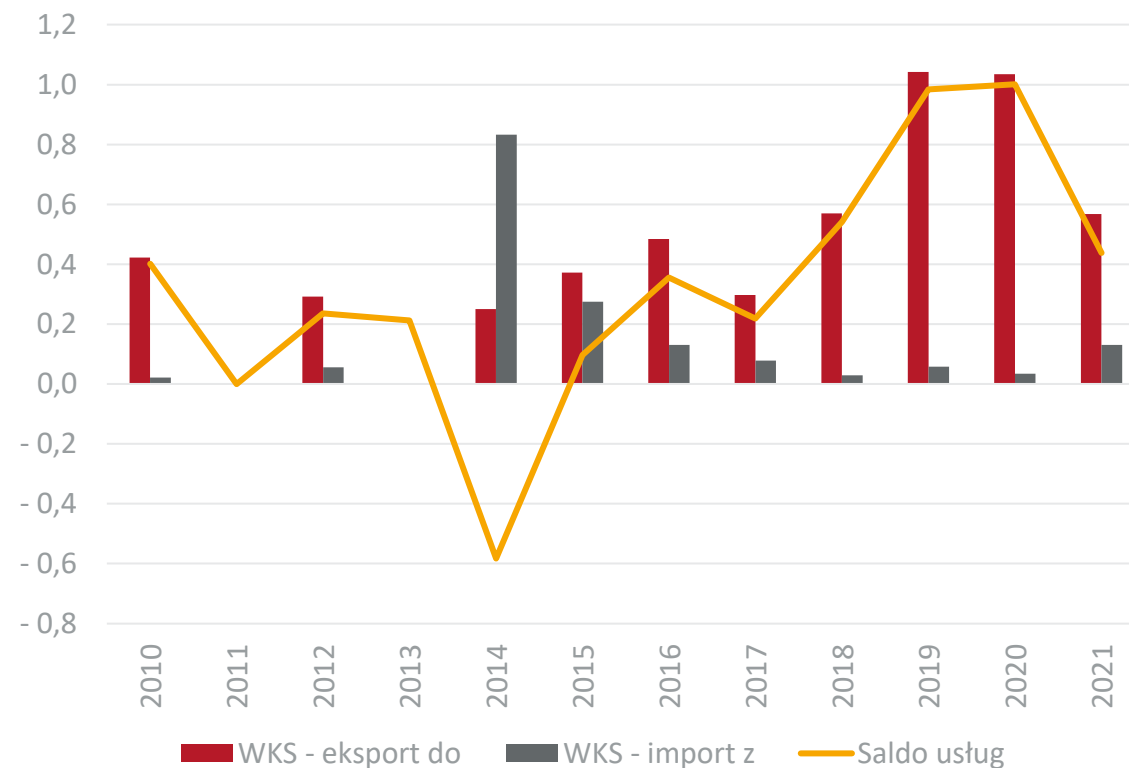

Dane w mln EUR, źródło: Główny Urząd Statystyczny



Obroty towarowe Polski z Wybrzeżem Kości Słoniowej w 2022 r. w rozbiciu na sekcje towarowe

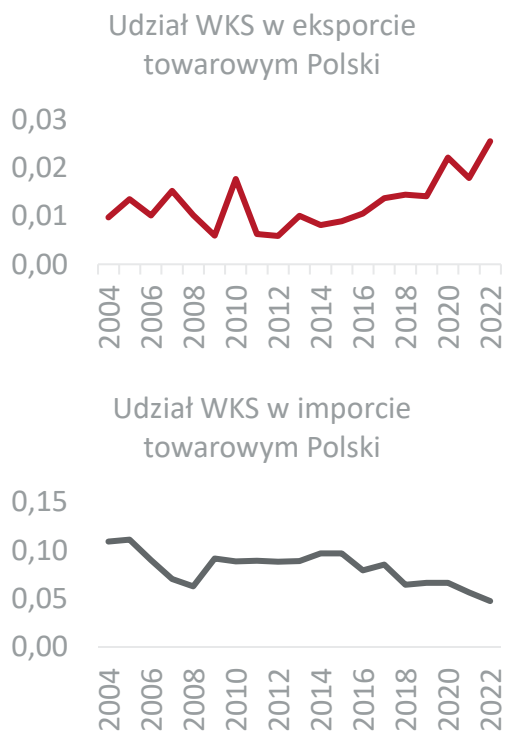

| Nr. sekcji | Nazwa sekcji | Ekspert mln EUR | Dynamika eksportu (w %) | Import mln EUR | Dynamika importu (w %) |
|----------------------|---|-----------------|-------------------------|----------------|------------------------|
| I | Zwierzęta żywe i produkty pochodzenia zwierzęcego | 15,6 | 14,2 | 0,0 | – |
| II | Produkty pochodzenia roślinnego | 16,9 | 10 584,5 | 5,9 | -8,5 |
| III | Tłuszcze i oleje | – | – | – | – |
| IV | Artykuły spożywcze, napoje alkoholowe i bezalkoholowe, tytoń | 35,6 | 87,3 | 83,1 | -6,1 |
| V | Produkty mineralne | 0,1 | 5,1 | – | – |
| VI | Produkty przemysłu chemicznego | 2,8 | -20,0 | 0,0 | 455,2 |
| VII | Tworzywa sztuczne i artykuły z nich | 0,4 | -30,2 | 83,0 | 23,4 |
| VIII | Skóry i artykuły z nich | 0,0 | 162,0 | – | – |
| IX | Drewno i artykuły z drewna | 0,0 | -86,3 | 0,1 | 105,3 |
| X | Papier, tektura i artykuły z nich | 7,5 | 64,0 | – | – |
| XI | Materiały i artykuły włókiennicze | 1,0 | -33,5 | 0,0 | 16,8 |
| XII | Obuwie, nakrycia głowy, parasole, pióra, kwiaty sztuczne | 0,0 | 33 300,0 | 0,0 | -96,7 |
| XII | Materiały budowlane, wyroby ceramiczne, szkło | 0,8 | 4,4 | – | – |
| XIV | Perły, kamienie szlachetne, metale szlachetne | – | – | 0,2 | -70,3 |
| XV | Metale nieszlachetne i artykuły z nich | 1,5 | 130,5 | 0,0 | 1 124,9 |
| XVI | Maszyny i urządzenia mechaniczne, elektryczne oraz ich części | 2,4 | 83,4 | 0,2 | 678,8 |
| XVII | Pojazdy, samoloty, statki i inne środki transportu | 2,1 | -48,5 | – | – |
| XVIII | Przyrządy i aparatura | 0,1 | -34,5 | 0,0 | -12,3 |
| XIX | Broń i amunicja | – | – | – | – |
| XX | Artykuły przemysłowe różne | 0,4 | -72,2 | 0,0 | -97,6 |
| XXI | Dzieła sztuki, przedmioty kolekcjonerskie i antyki | – | – | 0,0 | – |
| Obroty ogółem | | 87,2 | 69,3 | 172,5 | 5,9 |



Obroty towarowe Polski z Wybrzeżem Kości Słoniowej w ujęciu miesięcznym

Eksport do WKS

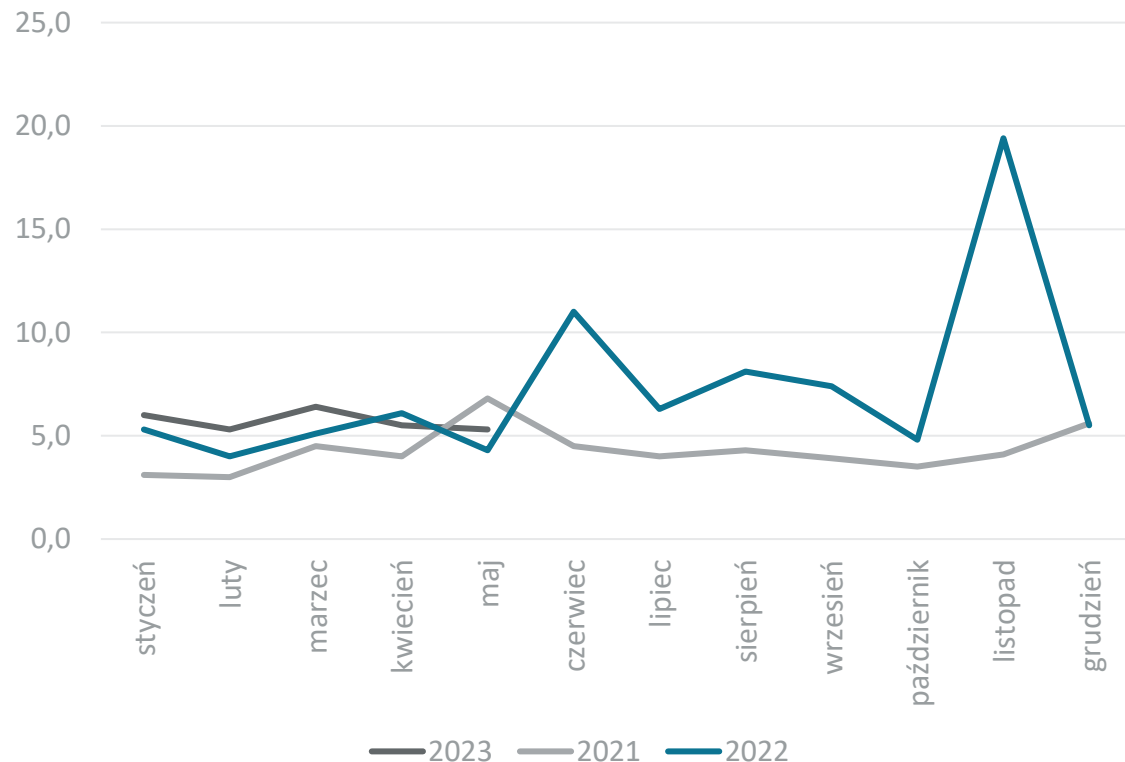

Import z WKS

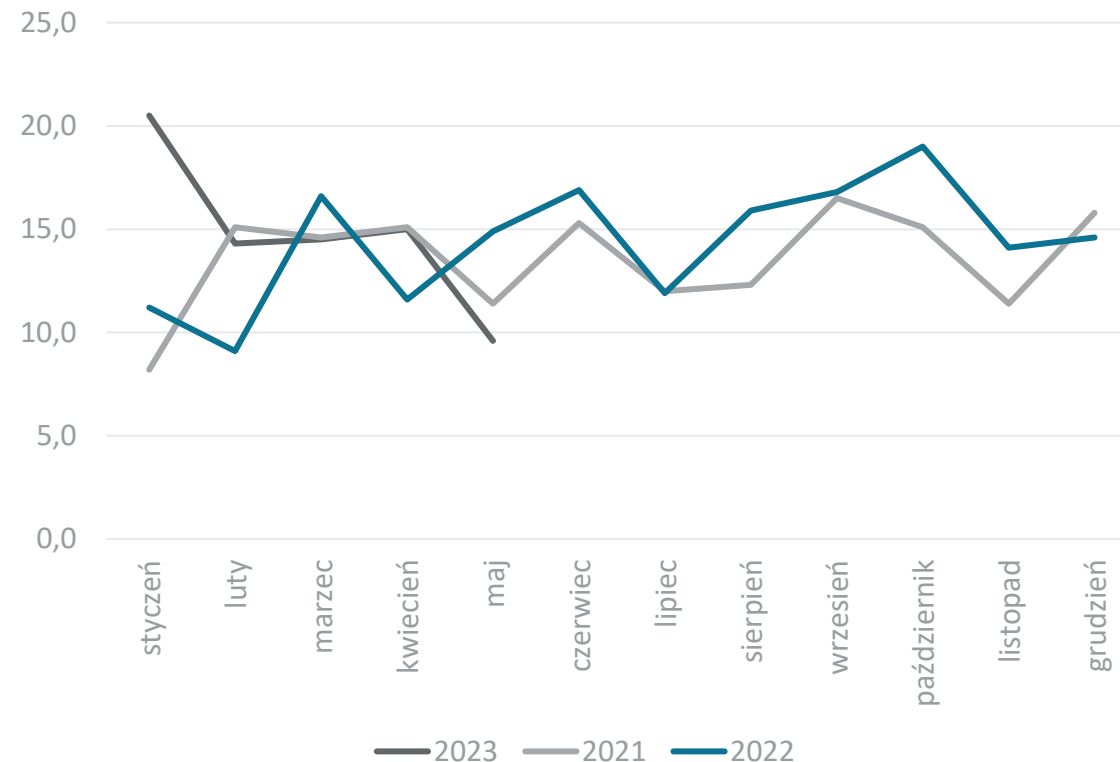

Dane w mln EUR, źródło: Główny Urząd Statystyczny



Obroty towarowe Polski z ZEA

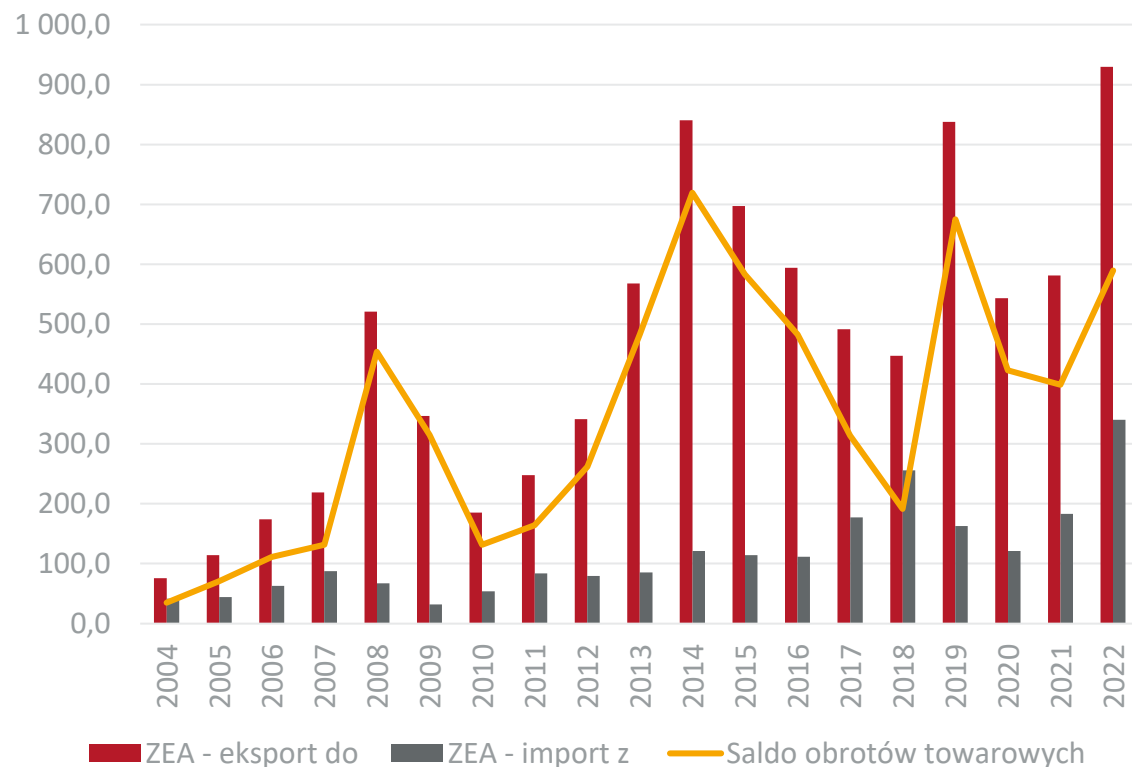

Obroty usługowe Polski z ZEA

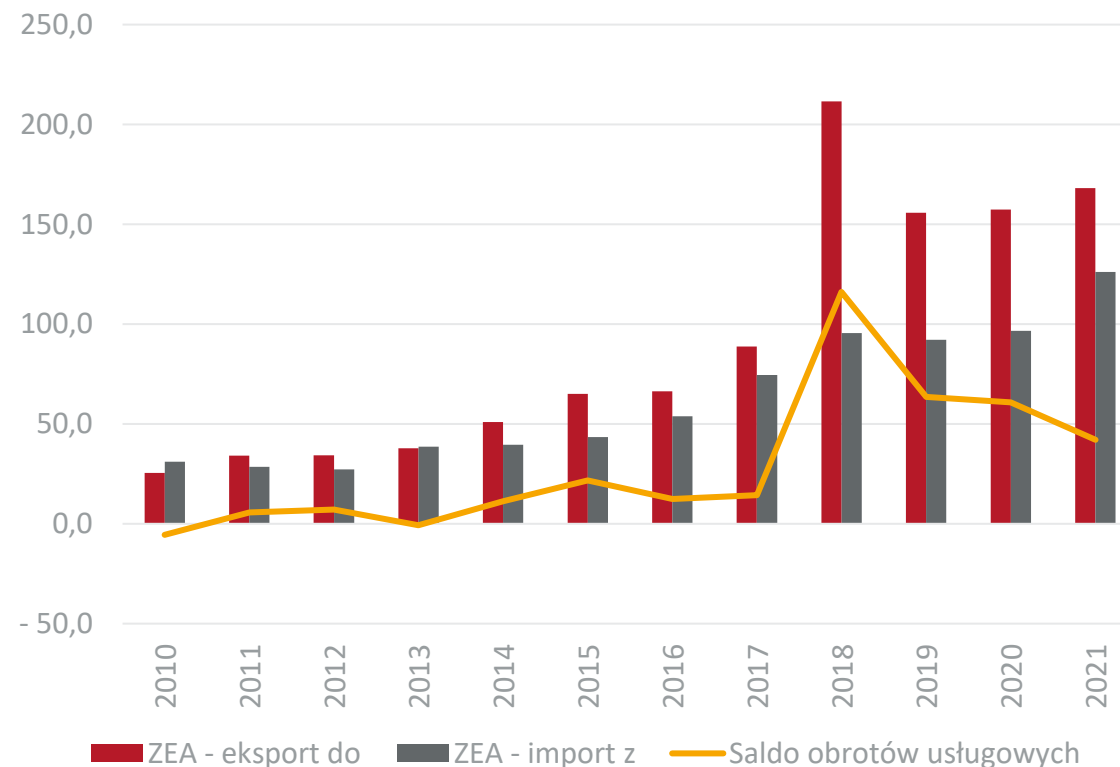

Dane w mln EUR, źródło: Główny Urząd Statystyczny



Obroty towarowe Polski ze Zjednoczonymi Emiratami Arabskimi w 2022 r. w rozbiciu na sekcje towarowe

Udział ZEA w eksporcie towarowym Polski

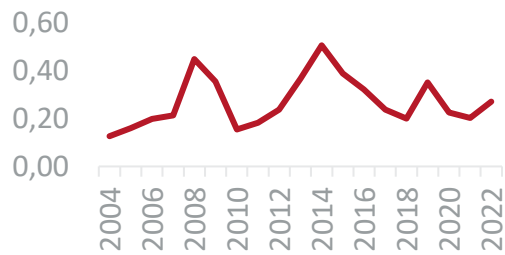

Udział ZEA w imporcie towarowym Polski

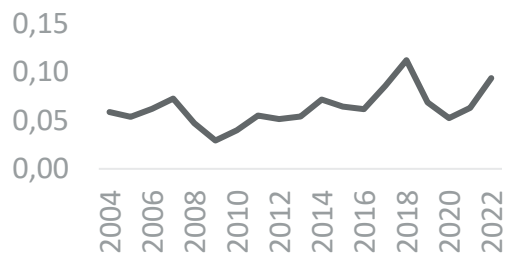

| Nr. sekcji | Nazwa sekcji | Eksport mln EUR | Dynamika eksportu (w %) | Import mln EUR | Dynamika importu (w %) |
|----------------------|---|-----------------|-------------------------|----------------|------------------------|
| I | Zwierzęta żywe i produkty pochodzenia zwierzęcego | 9,9 | -15,7 | 1,2 | 5 029,8 |
| II | Produkty pochodzenia roślinnego | 14,4 | 100,3 | 8,0 | 72,7 |
| III | Tłuszcze i oleje | 0,2 | 602,8 | – | – |
| IV | Artykuły spożywcze, napoje alkoholowe i bezalkoholowe, tytoń | 101,1 | 63,5 | 0,3 | 218,6 |
| V | Produkty mineralne | 1,9 | 75,1 | 70,3 | 61 588,9 |
| VI | Produkty przemysłu chemicznego | 68,3 | 21,3 | 9,1 | 212,0 |
| VII | Tworzywa sztuczne i artykuły z nich | 42,0 | 58,1 | 19,2 | 23,4 |
| VIII | Skóry i artykuły z nich | 1,5 | 158,8 | 0,0 | -18,8 |
| IX | Drewno i artykuły z drewna | 6,5 | 33,4 | 0,0 | -75,7 |
| X | Papier, tektura i artykuły z nich | 11,4 | 56,7 | 1,1 | -13,6 |
| XI | Materiały i artykuły włókiennicze | 19,6 | 17,7 | 3,0 | -9,8 |
| XII | Obuwie, nakrycia głowy, parasole, pióra, kwiaty sztuczne | 2,8 | 57,7 | 0,8 | 56,8 |
| XIII | Materiały budowlane, wyroby ceramiczne, szkło | 7,3 | 11,6 | 5,3 | 33,6 |
| XIV | Perły, kamienie szlachetne, metale szlachetne | 0,3 | -18,7 | 2,2 | -37,3 |
| XV | Metale nieszlachetne i artykuły z nich | 70,2 | -10,6 | 187,6 | 63,6 |
| XVI | Maszyny i urządzenia mechaniczne, elektryczne oraz ich części | 391,3 | 94,6 | 27,0 | -11,3 |
| XVII | Pojazdy, samoloty, statki i inne środki transportu | 89,9 | 203,3 | 2,3 | 200,0 |
| XVIII | Przyrządy i aparatura | 19,3 | 58,4 | 1,7 | 706,9 |
| XIX | Broń i amunicja | – | – | – | – |
| XX | Artykuły przemysłowe różne | 71,5 | 26,2 | 0,9 | 34,8 |
| XXI | Dzieła sztuki, przedmioty kolekcjonerskie i antyki | 0,6 | 33,6 | 0,5 | 23,4 |
| Obroty ogółem | | 929,8 | 59,9 | 340,2 | 86,0 |



Obroty towarowe Polski ze Zjednoczonymi Emirataми Arabskimi w ujęciu miesięcznym

Eksport do ZEA

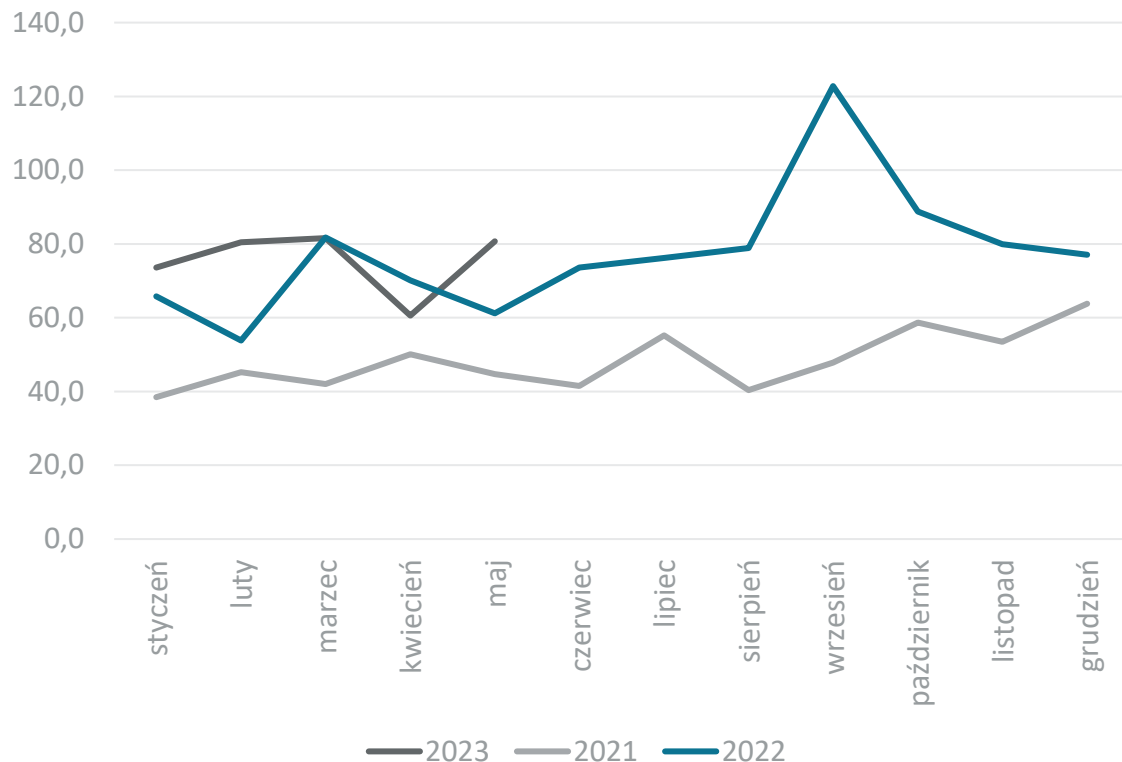

Import z ZEA

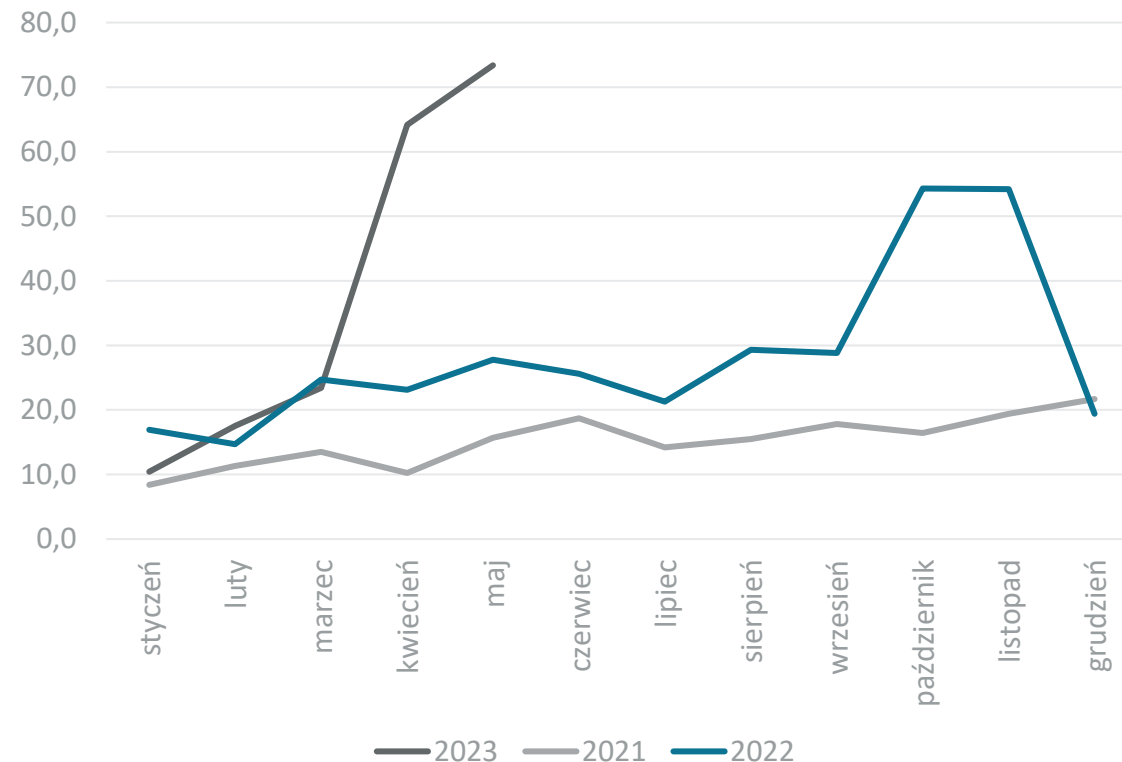

Dane w mln EUR, źródło: Główny Urząd Statystyczny



Obroty towarowe według sekcji i działów towarowych



W niniejszym rozdziale prezentujemy obroty poszczególnych sekcji i działów towarowych w trzech ujęciach:

- 1) W ujęciu sumy rocznej kroczącej oraz jej dynamiki rocznej. Suma roczna krocząca to nic innego jak wielkość danej zmiennej (w naszym przypadku eksportu oraz importu) za ostatnie dwanaście miesięcy. Tak przedstawione statystyki są oczyszczone z szoków podaźowych czy jednorazowych skoków, co znacznie lepiej pozwala zaprezentować sytuację w danym dziale.
- 2) Eksport poszczególnych działów i sekcji w ujęciu miesięcznym (miesiąc po miesiącu) w ostatnich trzech latach – tak aby pokazać jak rósł lub zmniejszał się eksport w poszczególnych miesiącach każdego roku.
- 3) Lista najważniejszych odbiorców i dostawców towarów z poszczególnych działów towarowych w 2022 r. (wraz z dynamiką roczną oraz udziałem w całości eksportu danego działu).



Obroty towarowe Polski

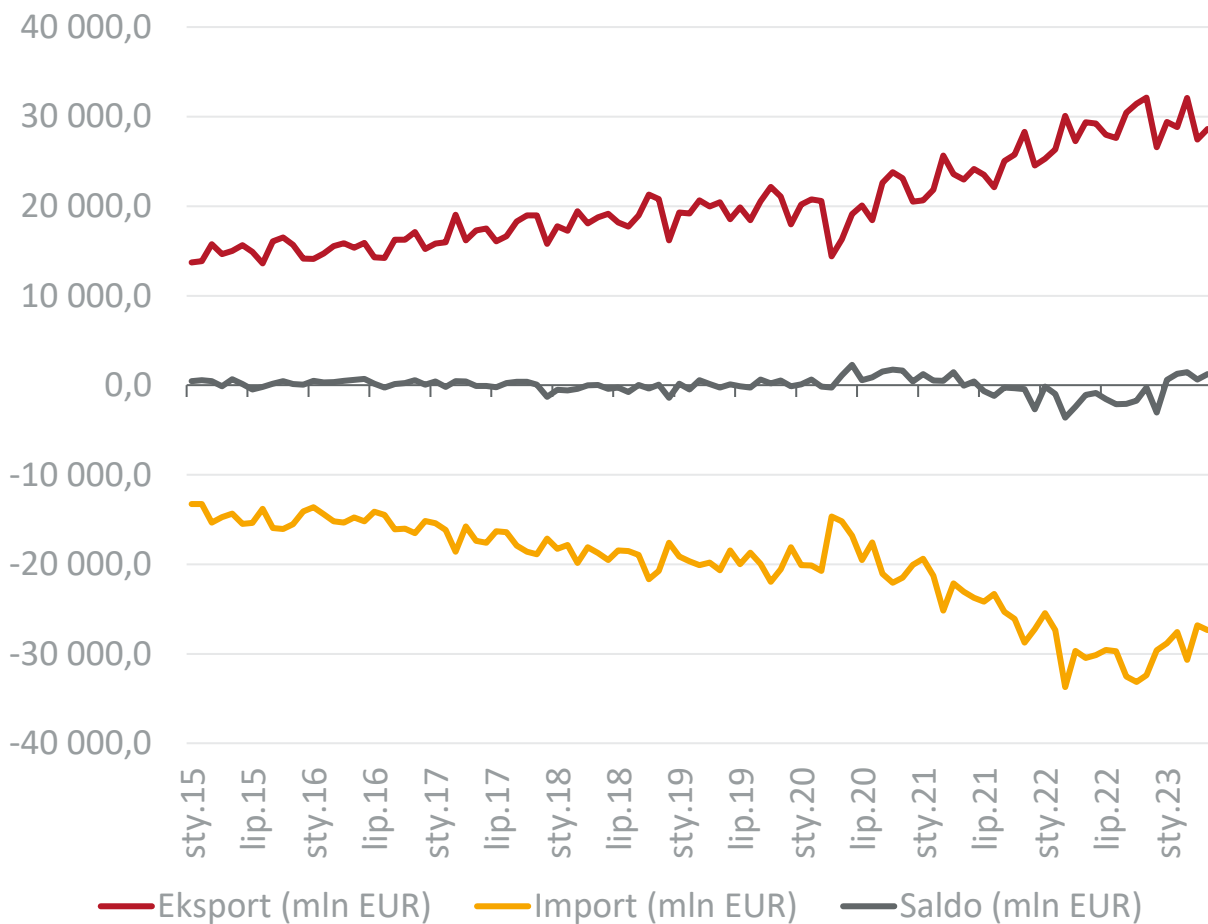

Saldo obrotów towarowych w poszczególnych miesiącach roku

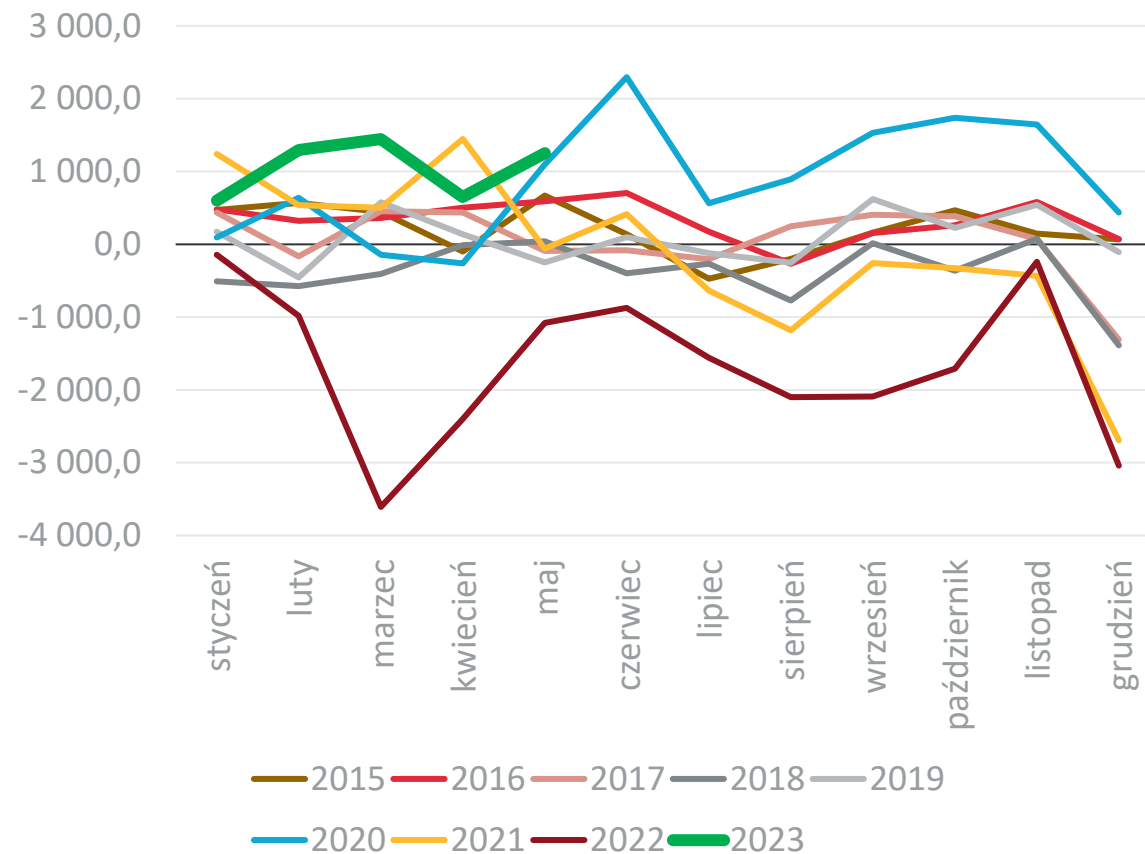

Dane w mln EUR, źródło: Główny Urząd Statystyczny



Obroty towarowe Polski według sekcji i działów towarowych

Eksport i import towarowy Polski ogółem

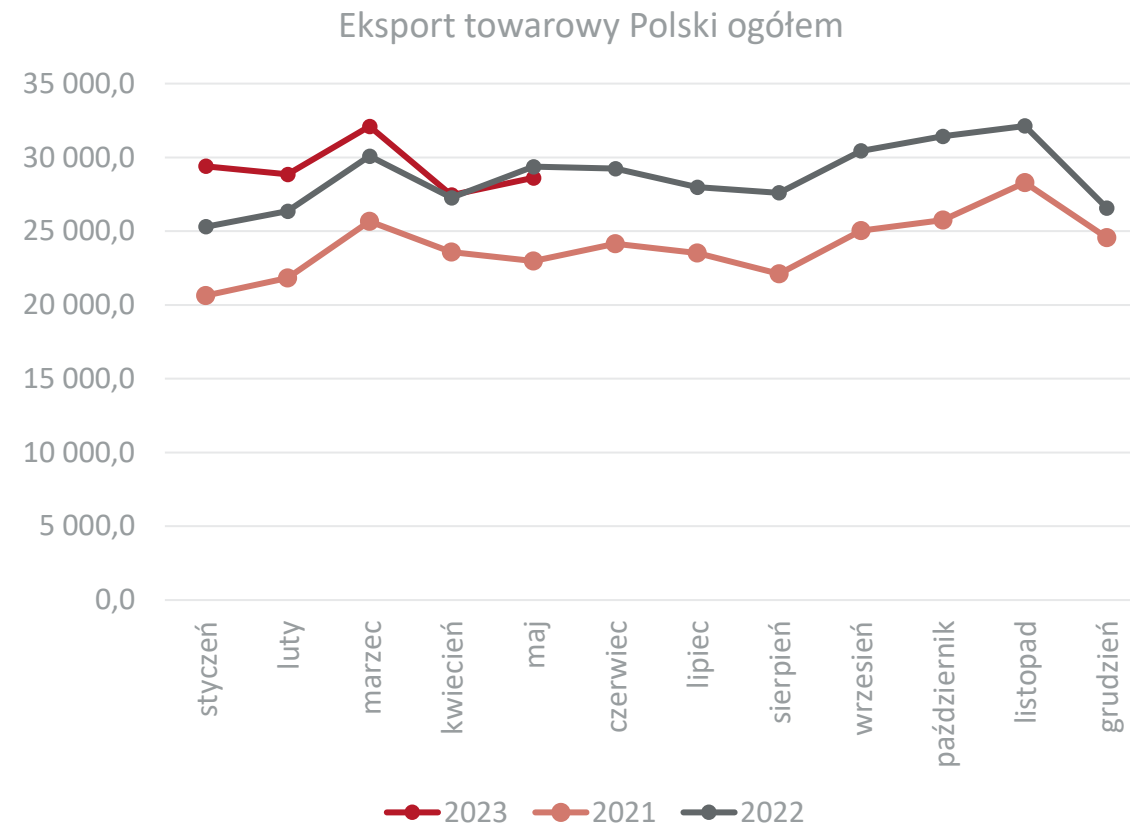
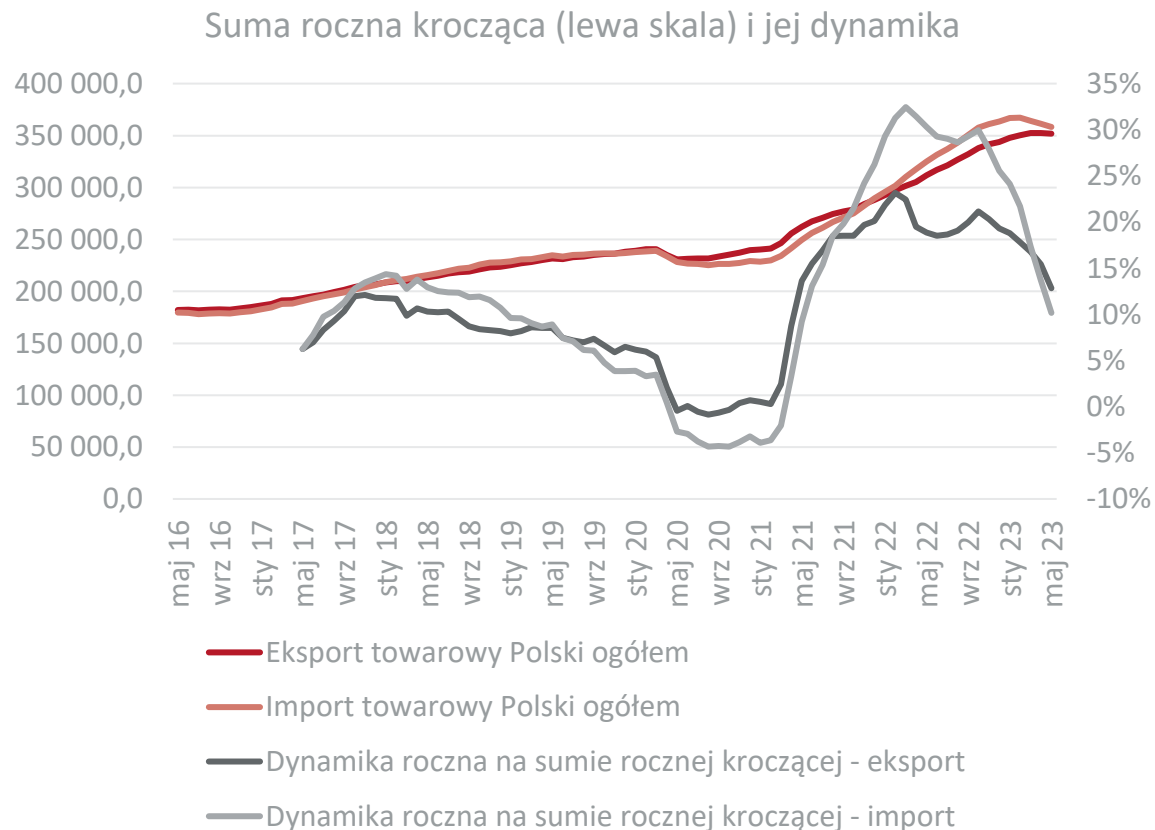

Dane w mln EUR, źródło: Główny Urząd Statystyczny



Obroty towarowe Polski według sekcji i działów towarowych

Sekcja I

Suma roczna krocząca (lewa skala) i jej dynamika

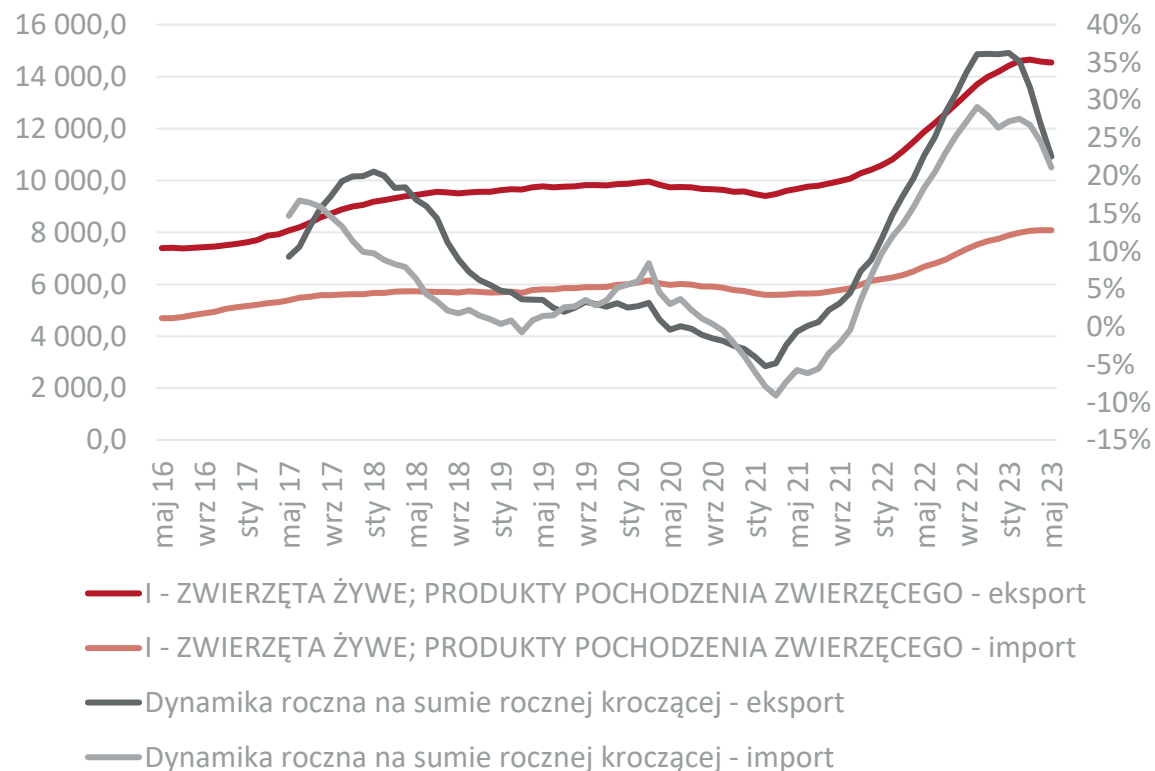

Eksport sekcji w ujęciu miesięcznym

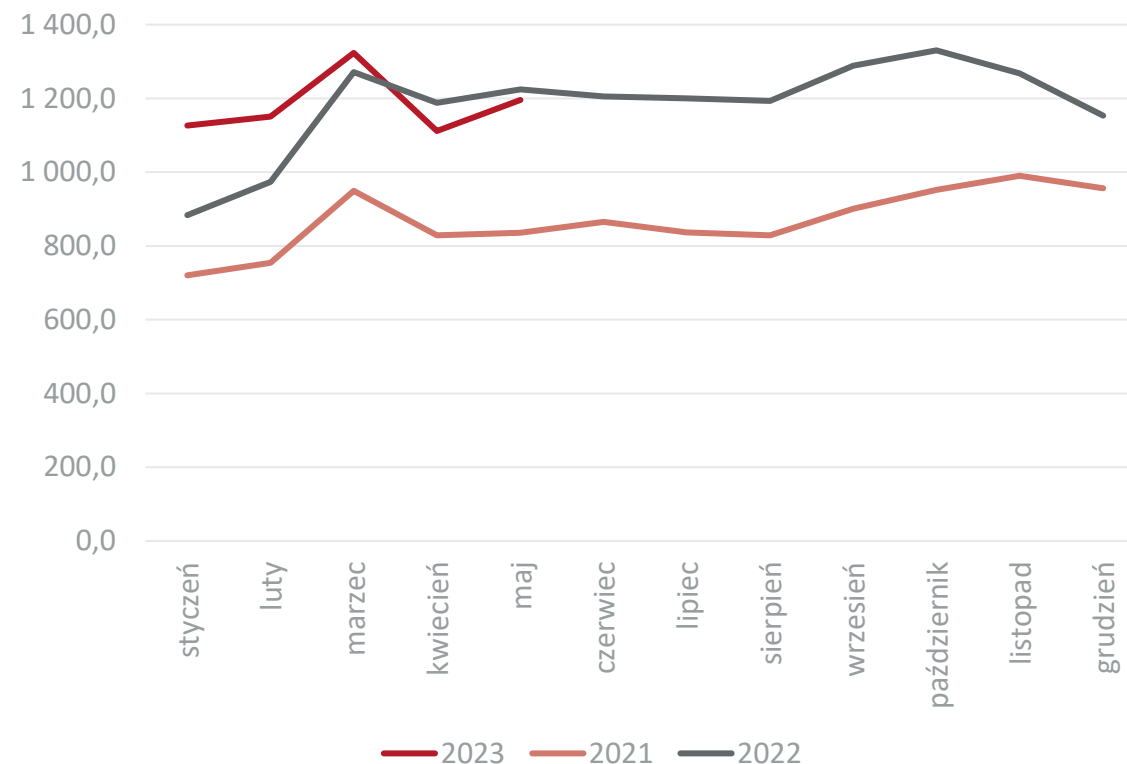

Dane w mln EUR, źródło: Główny Urząd Statystyczny



Obroty towarowe Polski według sekcji i działów towarowych

Dział 01

Suma roczna krocząca (lewa skala) i jej dynamika

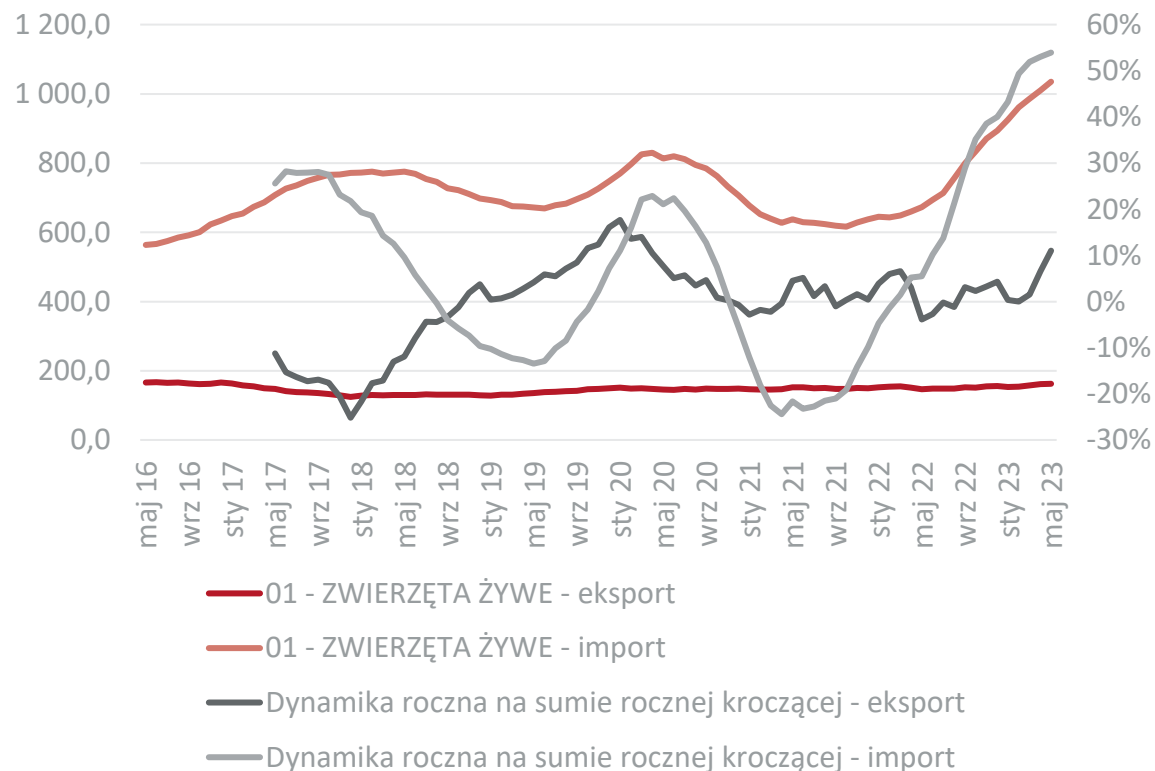

Eksport działu w ujęciu miesięcznym

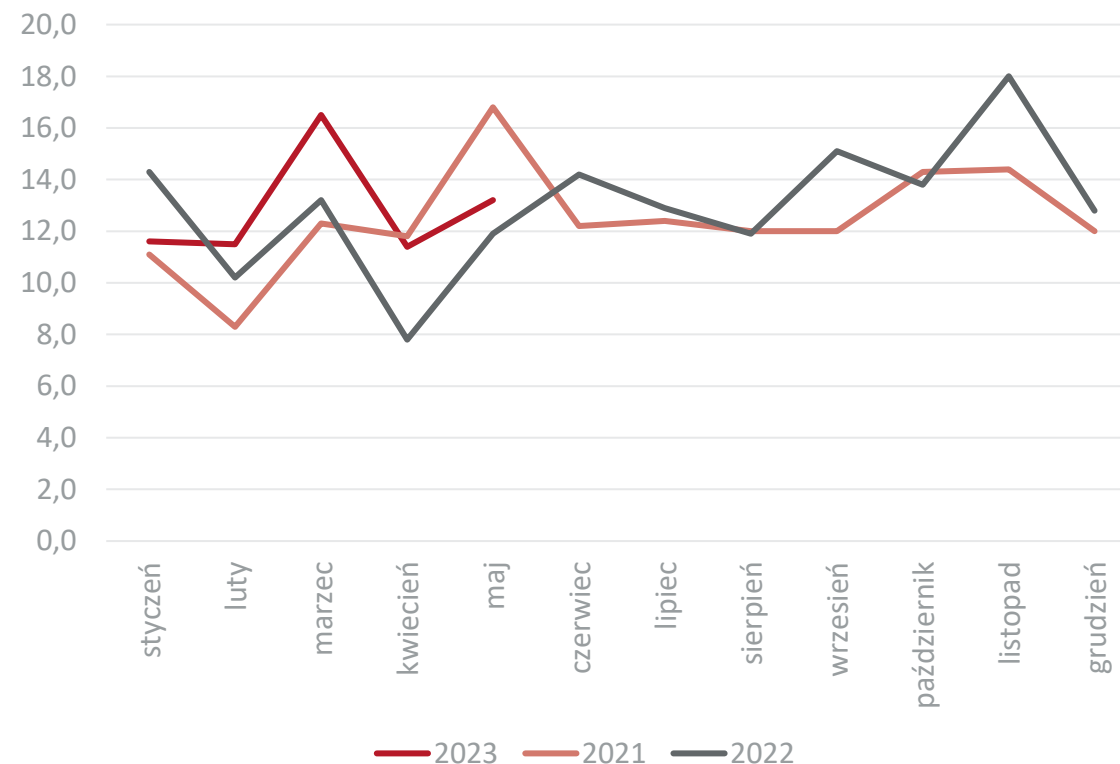

Dane w mln EUR, źródło: Główny Urząd Statystyczny



Najważniejsi odbiorcy i dostawy towarów z działu 01 z/do Polski w 2022 r.

| Eksport | | | | Import | | | |
|-----------------------|-----------------|----------------------|---------------|----------------------|-----------------|---------------------|---------------|
| Kraj | 2022 mln EUR | Dynamika eksportu | Udział | Kraj | 2022 mln EUR | Dynamika importu | Udział |
| Eksport ogółem | 156,1 | 4,3 | 100,0% | Import ogółem | 893,7 | 40,1 | 100,0% |
| Niemcy | 49,4 | -0,2 | 31,6% | Dania | 386,1 | 22,9 | 43,2% |
| Rosja | 26,8 | 86,3 | 17,2% | Holandia | 85,1 | 31,1 | 9,5% |
| Włochy | 14,4 | -20,8 | 9,2% | Niemcy | 84,1 | 34,7 | 9,4% |
| Ukraina | 11,2 | -29,2 | 7,2% | Węgry | 68,5 | 73,0 | 7,7% |
| Litwa | 10,0 | 40,7 | 6,4% | Słowacja | 64,6 | 60,1 | 7,2% |
| Kazachstan | 5,1 | 222,7 | 3,3% | Litwa | 60,1 | 110,6 | 6,7% |
| Grecja | 5,0 | -23,5 | 3,2% | Czechy | 50,2 | 103,1 | 5,6% |
| Słowacja | 4,9 | 11,8 | 3,1% | Łotwa | 21,3 | 80,0 | 2,4% |
| Stany Zjednoczone | 3,5 | 59,1 | 2,2% | Estonia | 15,7 | 60,5 | 1,8% |
| Węgry | 3,3 | 63,7 | 2,1% | Austria | 15,0 | 134,3 | 1,7% |
| Reszta świata | 22,5 | - | 14,4% | Reszta świata | 58,0 | - | 6,5% |

Źródło: Główny Urząd Statystyczny



Dział 02

Suma roczna krocząca (lewa skala) i jej dynamika

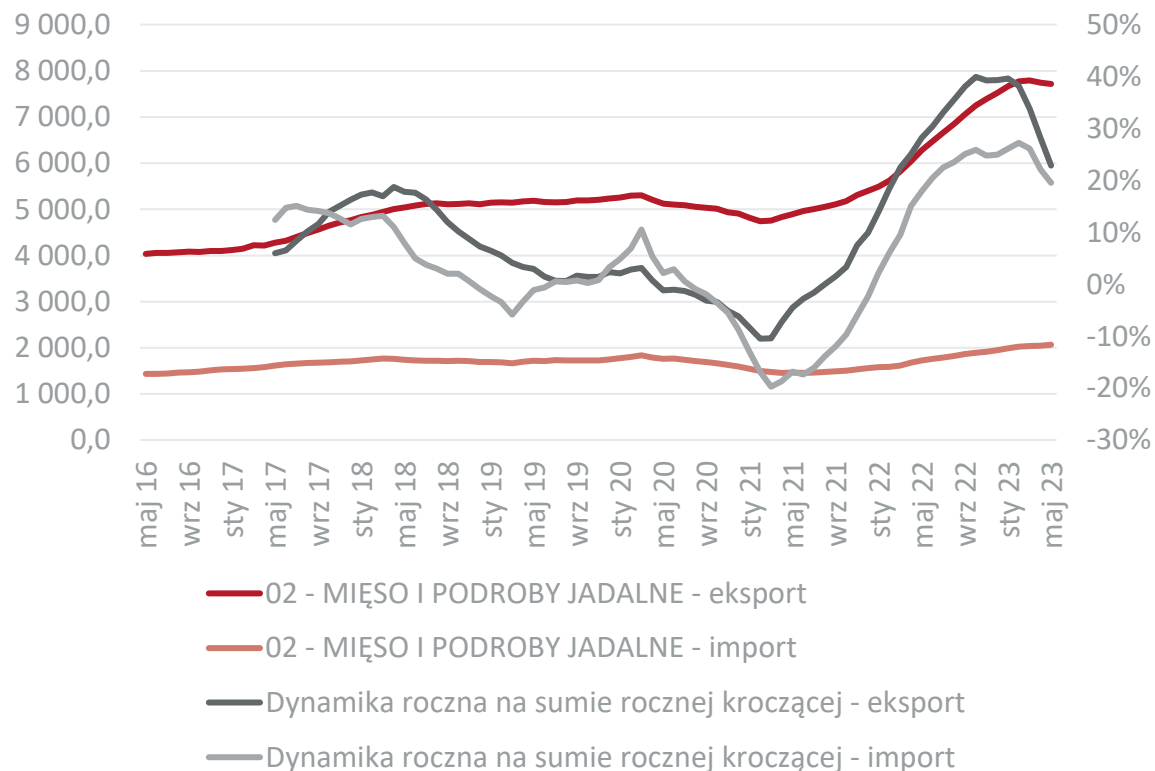

Eksport działu w ujęciu miesięcznym

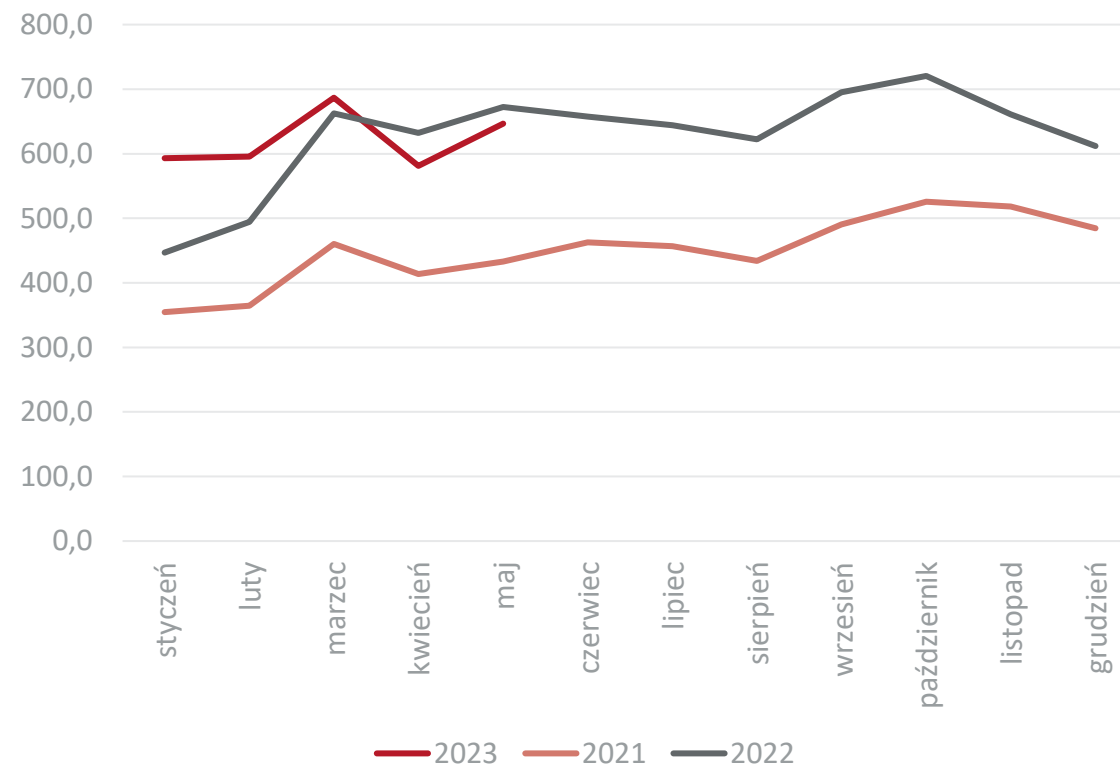

Dane w mln EUR, źródło: Główny Urząd Statystyczny



Najważniejsi odbiorcy i dostawy towarów z działu 02 z/do Polski w 2022 r.

| Eksport | | | | Import | | | |
|-----------------------|-----------------|----------------------|---------------|----------------------|-----------------|---------------------|---------------|
| Kraj | 2022 mln EUR | Dynamika eksportu | Udział | Kraj | 2022 mln EUR | Dynamika importu | Udział |
| Eksport ogółem | 7 521,3 | 39,3 | 100,0% | Import ogółem | 1 946,7 | 25,0 | 100,0% |
| Niemcy | 1 466,0 | 52,1 | 19,5% | Niemcy | 495,2 | 4,3 | 25,4% |
| Wielka Brytania | 785,9 | 41,6 | 10,4% | Belgia | 362,4 | 13,5 | 18,6% |
| Francja | 693,9 | 66,9 | 9,2% | Dania | 306,8 | 34,6 | 15,8% |
| Holandia | 652,4 | 49,5 | 8,7% | Hiszpania | 219,6 | 31,3 | 11,3% |
| Włochy | 551,4 | 23,8 | 7,3% | Holandia | 201,7 | 77,7 | 10,4% |
| Hiszpania | 399,5 | 61,9 | 5,3% | Francja | 60,6 | 48,9 | 3,1% |
| Czechy | 379,2 | 38,3 | 5,0% | Ukraina | 45,0 | 75,9 | 2,3% |
| Słowacja | 233,6 | 29,4 | 3,1% | Irlandia | 43,3 | 93,4 | 2,2% |
| Belgia | 175,8 | 42,4 | 2,3% | Włochy | 37,7 | 20,5 | 1,9% |
| Litwa | 159,9 | 45,3 | 2,1% | Węgry | 29,3 | 4,1 | 1,5% |
| Reszta świata | 2 023,7 | - | 26,9% | Reszta świata | 174,4 | - | 9,0% |

Źródło: Główny Urząd Statystyczny



Obroty towarowe Polski według sekcji i działów towarowych

Dział 03

Suma roczna krocząca (lewa skala) i jej dynamika



Eksport działu w ujęciu miesięcznym

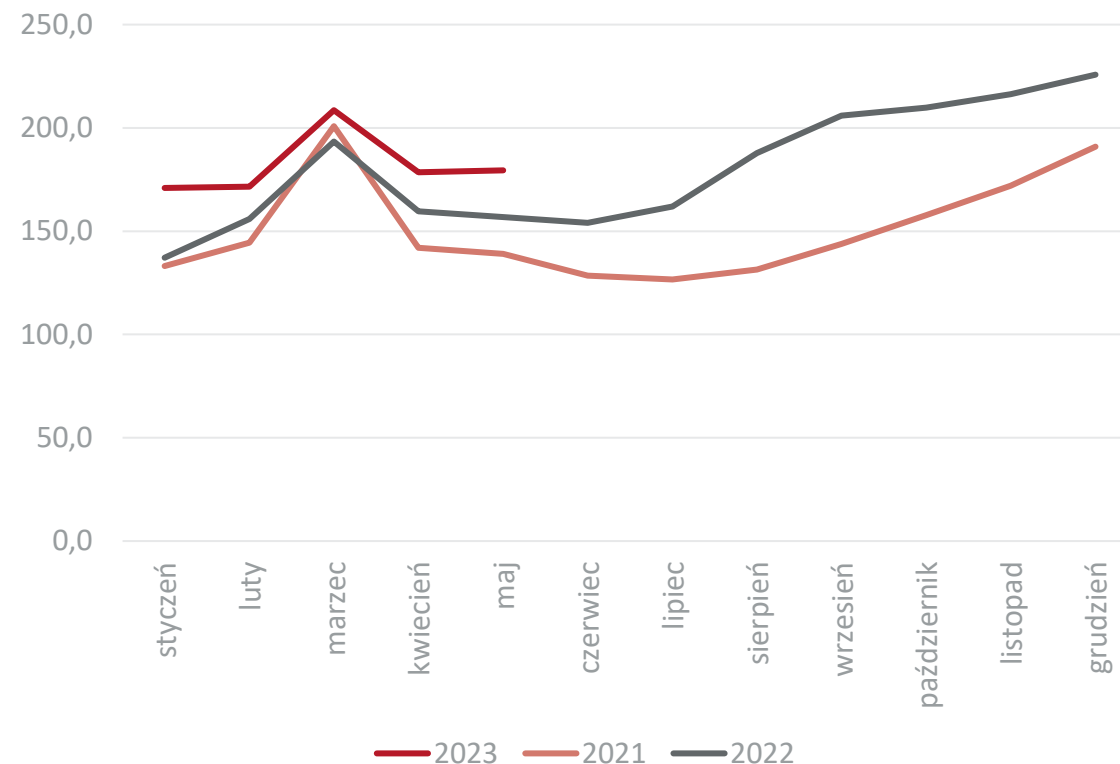

Dane w mln EUR, źródło: Główny Urząd Statystyczny



Najważniejsi odbiorcy i dostawy towarów z działu 03 z/do Polski w 2022 r.

| Eksport | | | | Import | | | |
|-----------------------|-----------------|----------------------|---------------|----------------------|-----------------|---------------------|---------------|
| Kraj | 2022 mln EUR | Dynamika eksportu | Udział | Kraj | 2022 mln EUR | Dynamika importu | Udział |
| Eksport ogółem | 2 164,6 | 19,5 | 100,0% | Import ogółem | 2 871,0 | 22,4 | 100,0% |
| Niemcy | 1 035,0 | 13,3 | 47,8% | Norwegia | 1 400,9 | 22,7 | 48,8% |
| Włochy | 179,4 | 12,9 | 8,3% | Rosja | 241,0 | 57,6 | 8,4% |
| Francja | 177,1 | 11,8 | 8,2% | Szwecja | 239,0 | 18,8 | 8,3% |
| Dania | 121,2 | 32,9 | 5,6% | Islandia | 130,3 | 16,5 | 4,5% |
| Szwecja | 94,8 | 34,5 | 4,4% | Stany Zjednoczone | 123,3 | 28,6 | 4,3% |
| Stany Zjednoczone | 90,5 | 137,3 | 4,2% | Chiny | 107,2 | 10,6 | 3,7% |
| Czechy | 69,8 | 41,0 | 3,2% | Niemcy | 85,8 | -7,4 | 3,0% |
| Wielka Brytania | 50,7 | 85,6 | 2,3% | Dania | 60,1 | 2,6 | 2,1% |
| Belgia | 38,5 | -1,4 | 1,8% | Holandia | 45,0 | -7,5 | 1,6% |
| Wietnam | 31,2 | -21,6 | 1,4% | Wietnam | 44,3 | 30,9 | 1,5% |
| Reszta świata | 276,4 | - | 12,8% | Reszta świata | 438,4 | - | 15,3% |

Źródło: Główny Urząd Statystyczny



Dział 04

Suma roczna krocząca (lewa skala) i jej dynamika

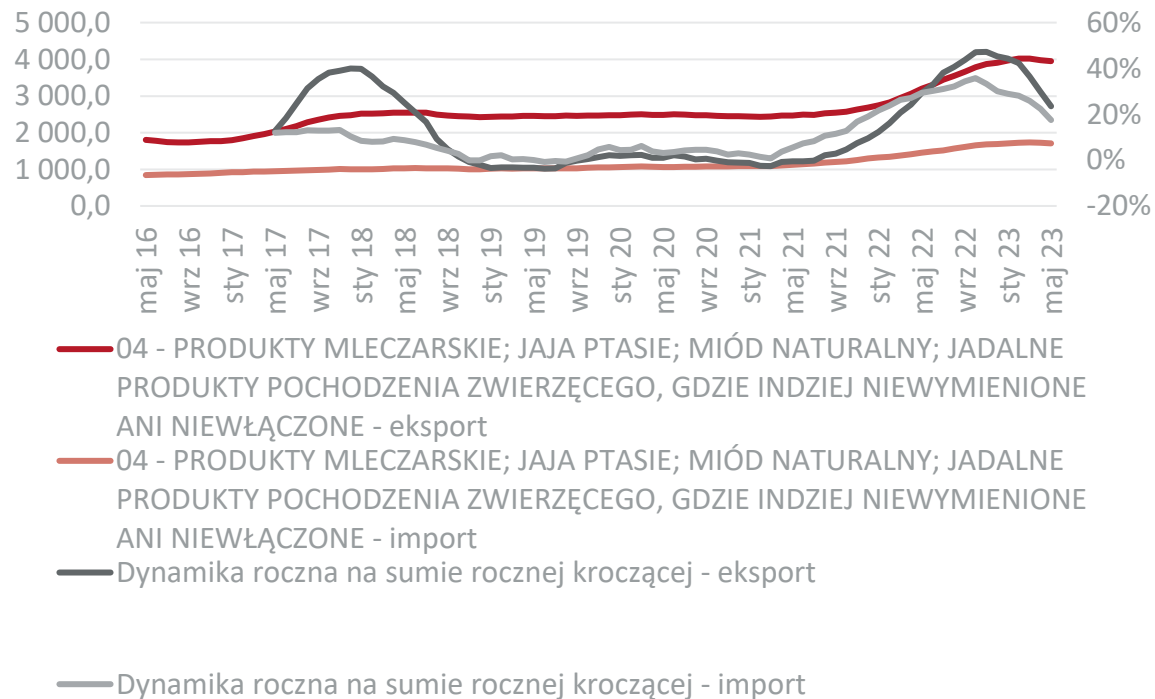

Eksport działu w ujęciu miesięcznym

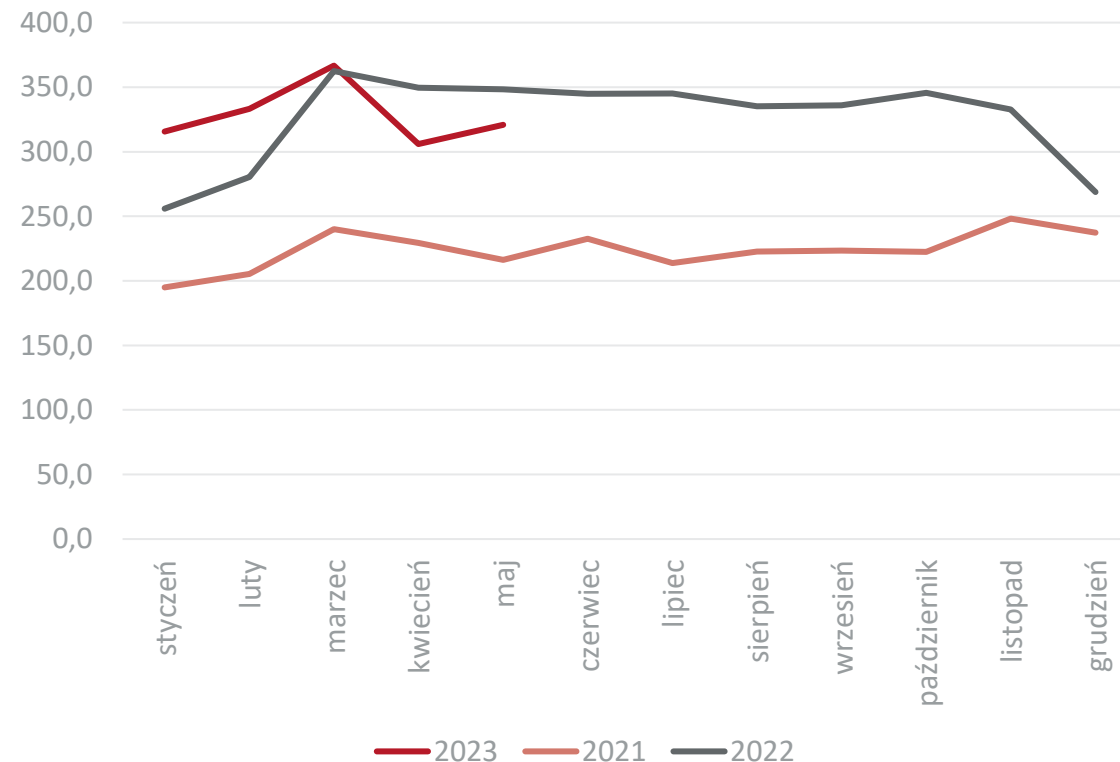

Dane w mln EUR, źródło: Główny Urząd Statystyczny



Najważniejsi odbiorcy i dostawy towarów z działu 04 z/do Polski w 2022 r.

| Eksport | | | | Import | | | |
|-----------------------|-----------------|----------------------|---------------|----------------------|-----------------|---------------------|---------------|
| Kraj | 2022 mln EUR | Dynamika eksportu | Udział | Kraj | 2022 mln EUR | Dynamika importu | Udział |
| Eksport ogółem | 3 905,7 | 45,4 | 100,0% | Import ogółem | 1 689,6 | 30,1 | 100,0% |
| Niemcy | 800,7 | 52,8 | 20,5% | Niemcy | 479,9 | 24,6 | 28,4% |
| Holandia | 296,0 | 81,5 | 7,6% | Litwa | 220,2 | 33,8 | 13,0% |
| Czechy | 268,9 | 44,6 | 6,9% | Holandia | 161,6 | 16,0 | 9,6% |
| Włochy | 246,8 | 71,4 | 6,3% | Belgia | 121,9 | 67,4 | 7,2% |
| Rumunia | 169,9 | 55,0 | 4,4% | Francja | 112,6 | 12,3 | 6,7% |
| Algieria | 159,2 | 54,2 | 4,1% | Ukraina | 101,6 | 183,6 | 6,0% |
| Wielka Brytania | 151,9 | 31,0 | 3,9% | Włochy | 88,9 | 0,7 | 5,3% |
| Francja | 143,3 | 207,4 | 3,7% | Czechy | 64,7 | 21,4 | 3,8% |
| Słowacja | 129,9 | 34,1 | 3,3% | Dania | 47,6 | 25,5 | 2,8% |
| Litwa | 126,8 | 40,3 | 3,2% | Irlandia | 39,8 | 24,0 | 2,4% |
| Reszta świata | 1 412,3 | - | 36,2% | Reszta świata | 290,6 | - | 17,2% |

Źródło: Główny Urząd Statystyczny



Suma roczna krocząca (lewa skala) i jej dynamika



Eksport działu w ujęciu miesięcznym

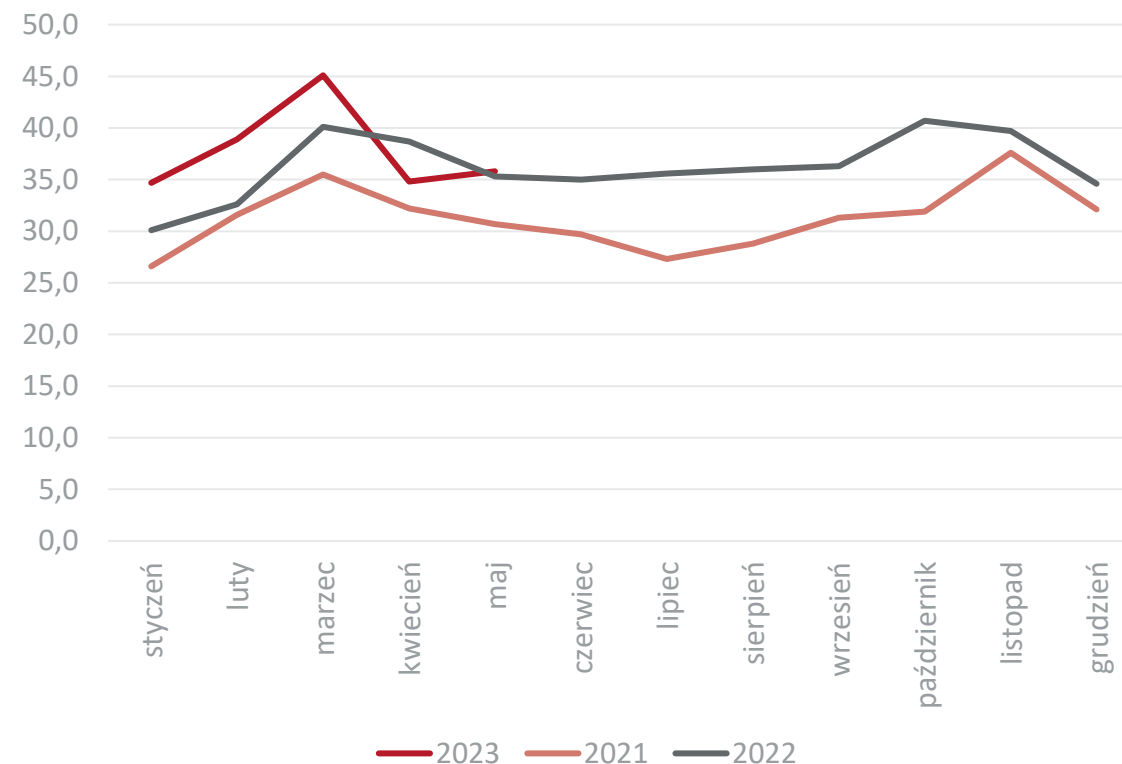

Dane w mln EUR, źródło: Główny Urząd Statystyczny



Najważniejsi odbiorcy i dostawy towarów z działu 05 z/do Polski w 2022 r.

| Eksport | | | | Import | | | |
|-----------------------|-----------------|----------------------|---------------|----------------------|-----------------|---------------------|---------------|
| Kraj | 2022 mln EUR | Dynamika eksportu | Udział | Kraj | 2022 mln EUR | Dynamika importu | Udział |
| Eksport ogółem | 434,7 | 15,8 | 100,0% | Import ogółem | 348,2 | 19,5 | 100,0% |
| Niemcy | 139,6 | 8,4 | 32,1% | Niemcy | 86,4 | 6,6 | 24,8% |
| Francja | 32,4 | 22,4 | 7,5% | Chiny | 46,5 | 18,7 | 13,4% |
| Austria | 22,4 | 48,2 | 5,2% | Holandia | 23,1 | 26,8 | 6,6% |
| Hongkong | 21,6 | 46,1 | 5,0% | Francja | 17,5 | 17,9 | 5,0% |
| Holandia | 20,3 | 55,2 | 4,7% | Rosja | 13,9 | 42,1 | 4,0% |
| Włochy | 19,8 | -8,4 | 4,6% | Dania | 13,7 | 7,5 | 3,9% |
| Hiszpania | 17,6 | 12,6 | 4,0% | Hiszpania | 12,6 | -11,3 | 3,6% |
| Dania | 16,4 | -21,7 | 3,8% | Austria | 12,0 | 26,9 | 3,4% |
| Litwa | 13,8 | 50,0 | 3,2% | Wielka Brytania | 11,5 | 10,7 | 3,3% |
| Wielka Brytania | 13,2 | 36,5 | 3,0% | Ukraina | 11,4 | 47,0 | 3,3% |
| Reszta świata | 117,6 | - | 27,1% | Reszta świata | 111,0 | - | 31,9% |

Źródło: Główny Urząd Statystyczny



Obroty towarowe Polski według sekcji i działów towarowych

Sekcja II

Suma roczna krocząca (lewa skala) i jej dynamika

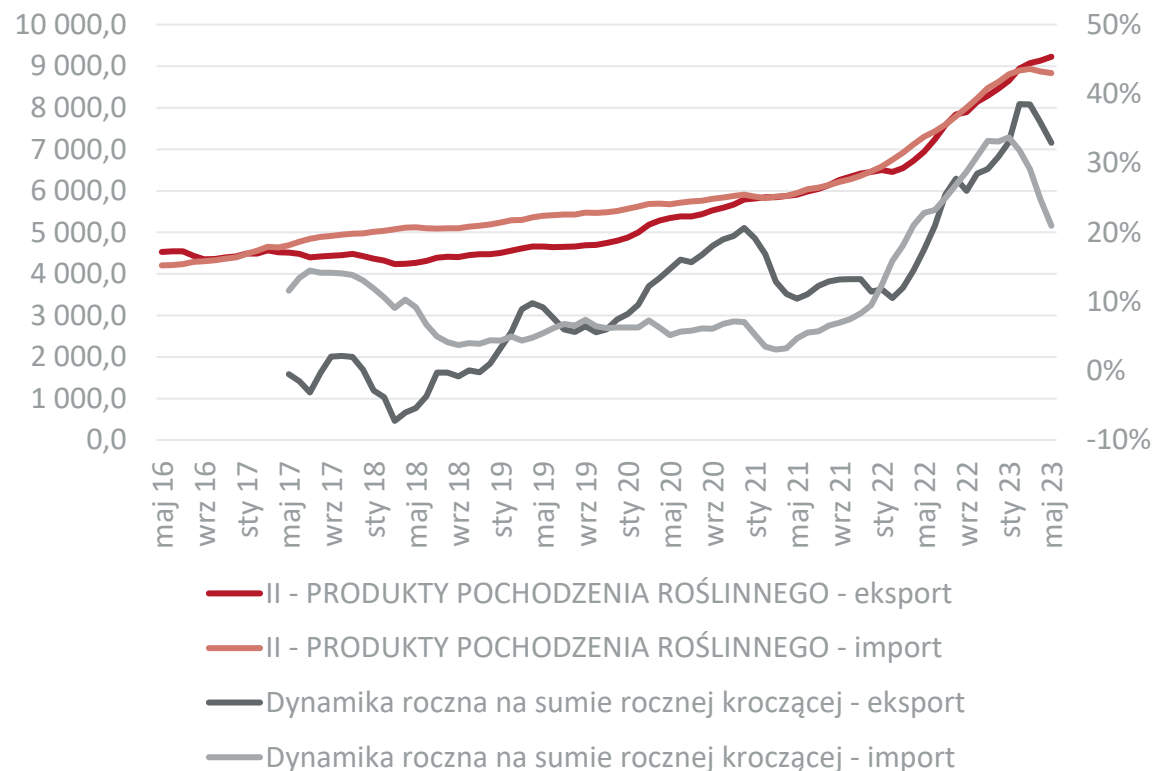

Eksport działu w ujęciu miesięcznym

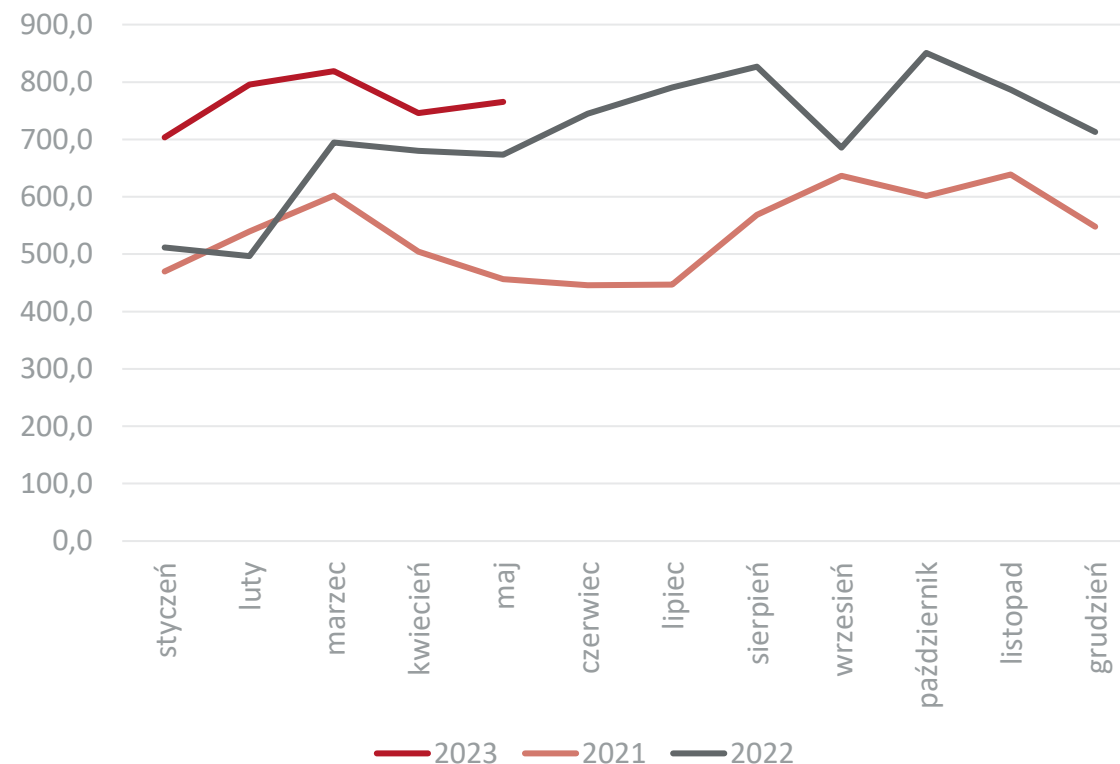

Dane w mln EUR, źródło: Główny Urząd Statystyczny



Suma roczna krocząca (lewa skala) i jej dynamika



Eksport działu w ujęciu miesięcznym

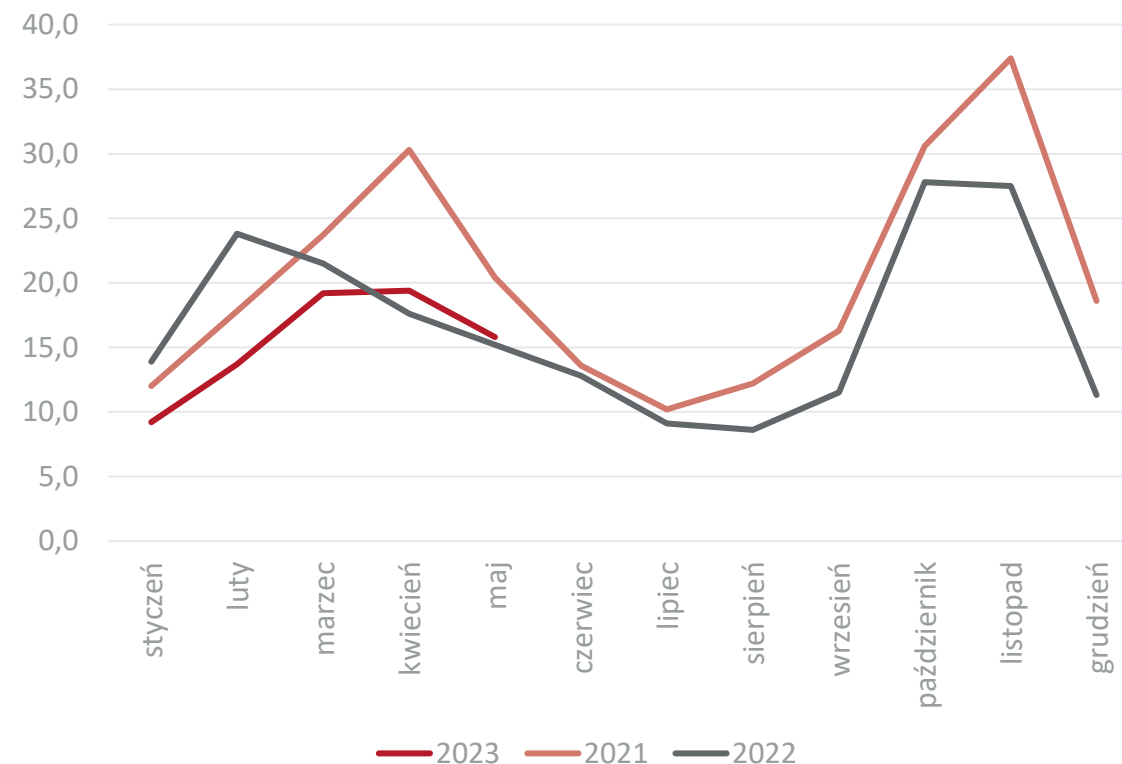

Dane w mln EUR, źródło: Główny Urząd Statystyczny



Najważniejsi odbiorcy i dostawy towarów z działu 06 z/do Polski w 2022 r.

| Eksport | | | | Import | | | |
|-----------------------|-----------------|----------------------|---------------|----------------------|-----------------|---------------------|---------------|
| Kraj | 2022 mln EUR | Dynamika eksportu | Udział | Kraj | 2022 mln EUR | Dynamika importu | Udział |
| Eksport ogółem | 200,7 | -17,5 | 100,0% | Import ogółem | 546,0 | 13,0 | 100,0% |
| Niemcy | 31,9 | 17,1 | 15,9% | Holandia | 402,8 | 10,5 | 73,8% |
| Holandia | 31,4 | -7,2 | 15,6% | Niemcy | 36,9 | 12,2 | 6,8% |
| Rosja | 20,4 | -62,4 | 10,2% | Kolumbia | 23,4 | 65,6 | 4,3% |
| Włochy | 10,6 | 15,0 | 5,3% | Dania | 18,1 | -3,8 | 3,3% |
| Dania | 10,5 | -4,4 | 5,2% | Włochy | 10,5 | 37,5 | 1,9% |
| Ukraina | 10,0 | 32,5 | 5,0% | Chiny | 8,5 | 111,0 | 1,6% |
| Czechy | 9,8 | 25,0 | 4,9% | Łotwa | 6,3 | -7,3 | 1,2% |
| Litwa | 9,6 | -1,5 | 4,8% | Kenia | 5,9 | 226,1 | 1,1% |
| Białoruś | 9,3 | -67,8 | 4,6% | Belgia | 5,1 | -10,4 | 0,9% |
| Rumunia | 7,1 | 8,3 | 3,5% | Francja | 4,3 | 7,9 | 0,8% |
| Reszta świata | 50,1 | - | 25,0% | Reszta świata | 28,5 | - | 5,2% |

Źródło: Główny Urząd Statystyczny



Obroty towarowe Polski według sekcji i działów towarowych

Dział 07

Suma roczna krocząca (lewa skala) i jej dynamika

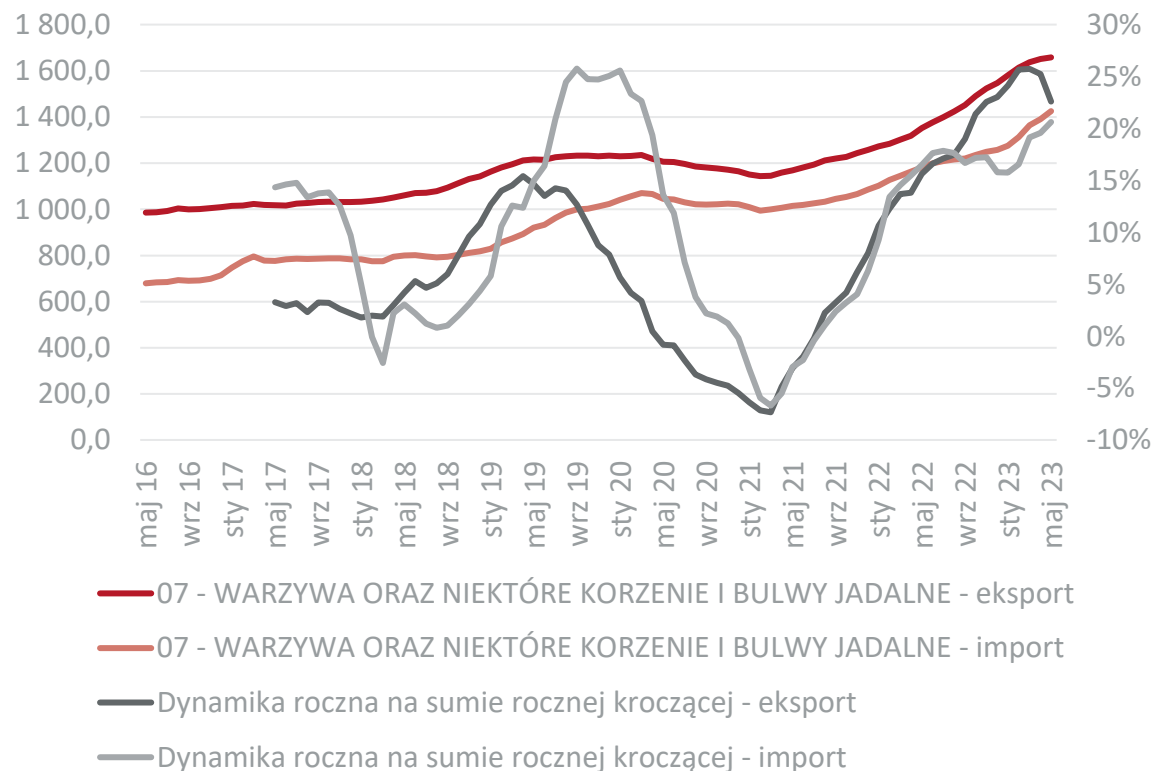

Eksport działu w ujęciu miesięcznym

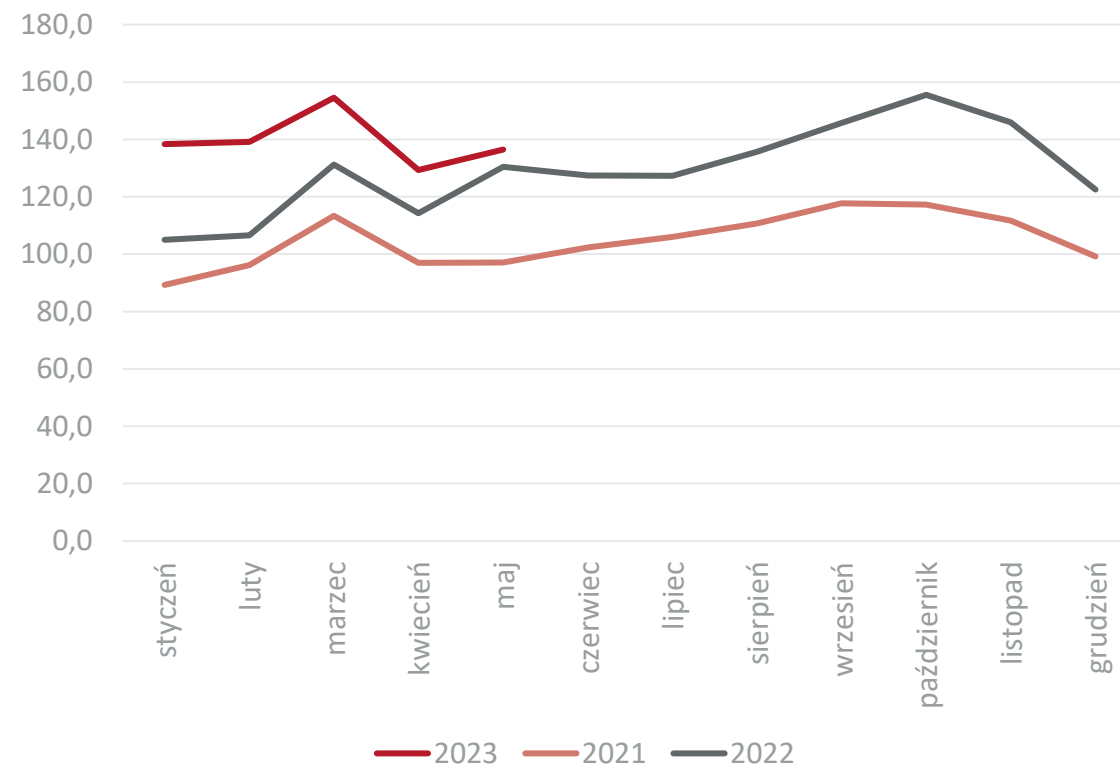

Dane w mln EUR, źródło: Główny Urząd Statystyczny



Najważniejsi odbiorcy i dostawy towarów z działu 07 z/do Polski w 2022 r.

| Eksport | | | | Import | | | |
|-----------------------|-----------------|----------------------|---------------|----------------------|-----------------|---------------------|---------------|
| Kraj | 2022 mln EUR | Dynamika eksportu | Udział | Kraj | 2022 mln EUR | Dynamika importu | Udział |
| Eksport ogółem | 1 547,7 | 23,0 | 100,0% | Import ogółem | 1 257,7 | 15,8 | 100,0% |
| Niemcy | 361,2 | 20,5 | 23,3% | Hiszpania | 337,0 | 8,6 | 26,8% |
| Wielka Brytania | 212,9 | 19,3 | 13,8% | Niemcy | 228,4 | 35,7 | 18,2% |
| Francja | 124,7 | 17,5 | 8,1% | Holandia | 208,6 | 3,0 | 16,6% |
| Ukraina | 95,5 | 109,7 | 6,2% | Włochy | 94,4 | 4,3 | 7,5% |
| Włochy | 83,7 | 47,5 | 5,4% | Maroko | 64,4 | 34,8 | 5,1% |
| Holandia | 82,8 | 22,2 | 5,3% | Turcja | 52,2 | 28,5 | 4,2% |
| Czechy | 60,8 | 13,5 | 3,9% | Belgia | 35,5 | 2,5 | 2,8% |
| Belgia | 59,3 | 51,0 | 3,8% | Francja | 32,5 | 24,5 | 2,6% |
| Rumunia | 48,0 | 12,3 | 3,1% | Chiny | 32,0 | 44,7 | 2,5% |
| Słowacja | 37,8 | 14,6 | 2,4% | Grecja | 22,8 | 11,7 | 1,8% |
| Reszta świata | 381,0 | - | 24,6% | Reszta świata | 172,7 | - | 13,7% |

Źródło: Główny Urząd Statystyczny



Obroty towarowe Polski według sekcji i działów towarowych

Dział 08

Suma roczna krocząca (lewa skala) i jej dynamika

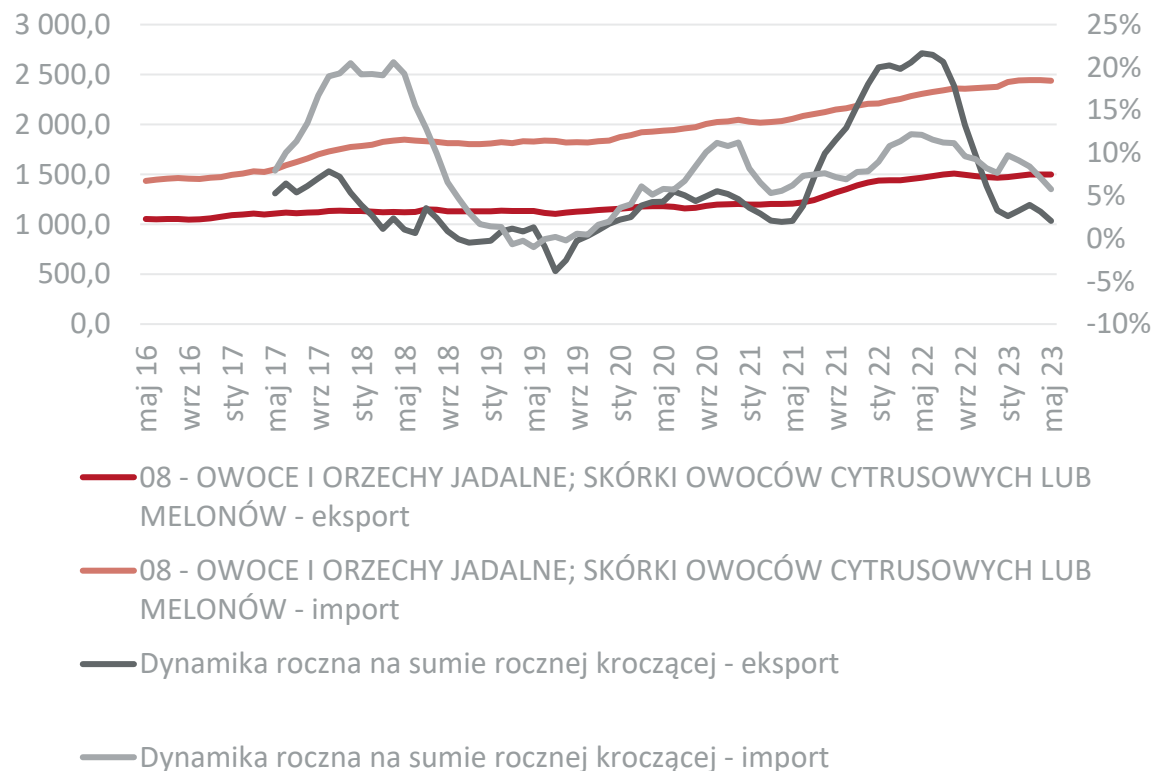

Eksport działu w ujęciu miesięcznym

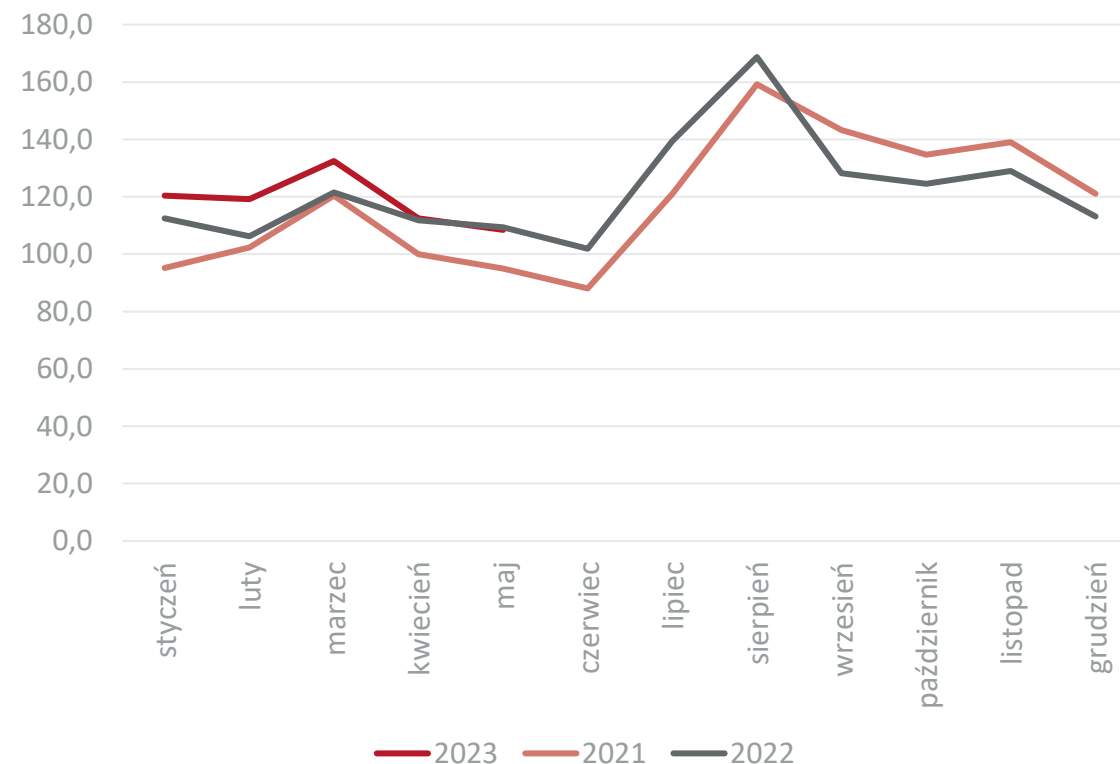

Dane w mln EUR, źródło: Główny Urząd Statystyczny



Najważniejsi odbiorcy i dostawy towarów z działu 08 z/do Polski w 2022 r.

| Eksport | | | | Import | | | |
|-----------------------|-----------------|----------------------|---------------|----------------------|-----------------|---------------------|---------------|
| Kraj | 2022 mln EUR | Dynamika eksportu | Udział | Kraj | 2022 mln EUR | Dynamika importu | Udział |
| Eksport ogółem | 1 466,4 | 3,3 | 100,0% | Import ogółem | 2 376,4 | 7,7 | 100,0% |
| Niemcy | 335,0 | 7,3 | 22,8% | Hiszpania | 370,8 | -11,4 | 15,6% |
| Holandia | 108,7 | -2,7 | 7,4% | Niemcy | 304,3 | 25,3 | 12,8% |
| Białoruś | 89,7 | -11,3 | 6,1% | Włochy | 149,8 | -9,1 | 6,3% |
| Francja | 77,9 | 3,4 | 5,3% | Ukraina | 143,5 | 17,3 | 6,0% |
| Wielka Brytania | 77,4 | 2,6 | 5,3% | Holandia | 130,2 | 9,1 | 5,5% |
| Belgia | 71,3 | 8,3 | 4,9% | Ekwador | 117,8 | -6,0 | 5,0% |
| Ukraina | 63,0 | -8,3 | 4,3% | Grecja | 107,6 | 25,1 | 4,5% |
| Szwecja | 60,6 | 5,0 | 4,1% | Kolumbia | 105,2 | 37,4 | 4,4% |
| Czechy | 50,2 | 11,5 | 3,4% | Turcja | 95,4 | 25,6 | 4,0% |
| Rumunia | 45,8 | -9,0 | 3,1% | Stany Zjednoczone | 77,5 | 23,1 | 3,3% |
| Reszta świata | 486,8 | - | 33,2% | Reszta świata | 851,8 | - | 35,8% |

Źródło: Główny Urząd Statystyczny



Obroty towarowe Polski według sekcji i działów towarowych

Dział 09

Suma roczna krocząca (lewa skala) i jej dynamika

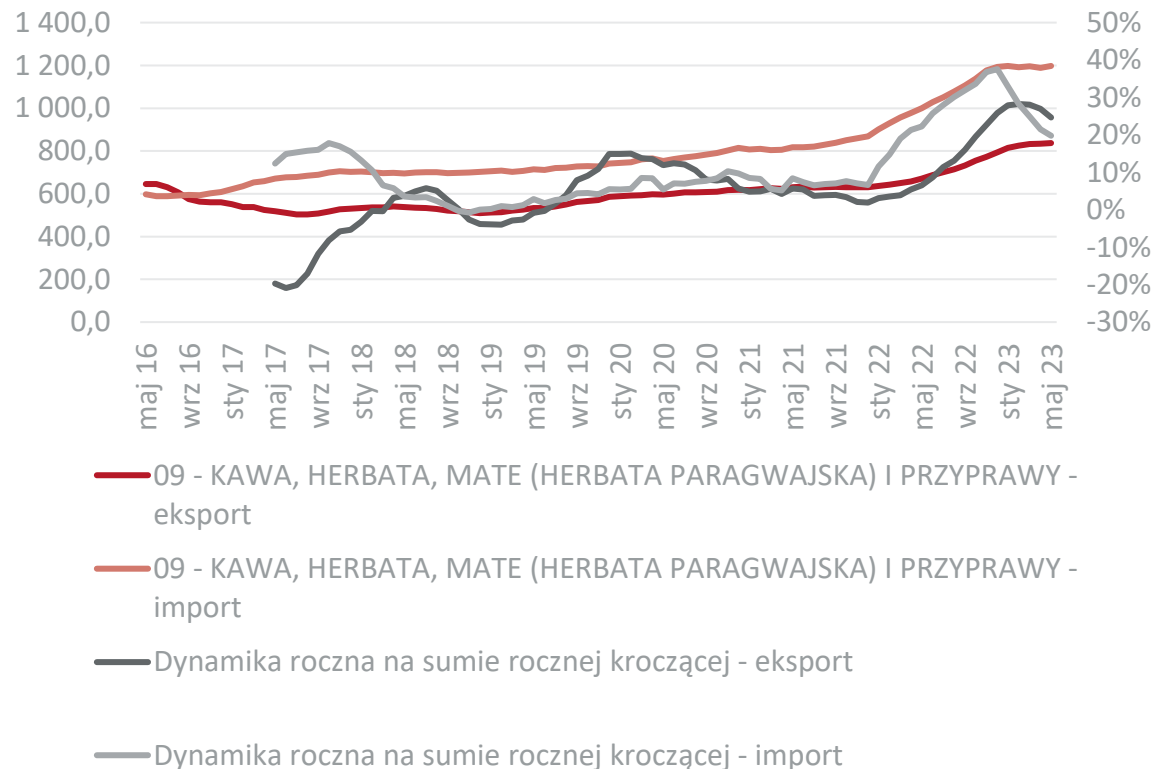

Eksport działu w ujęciu miesięcznym

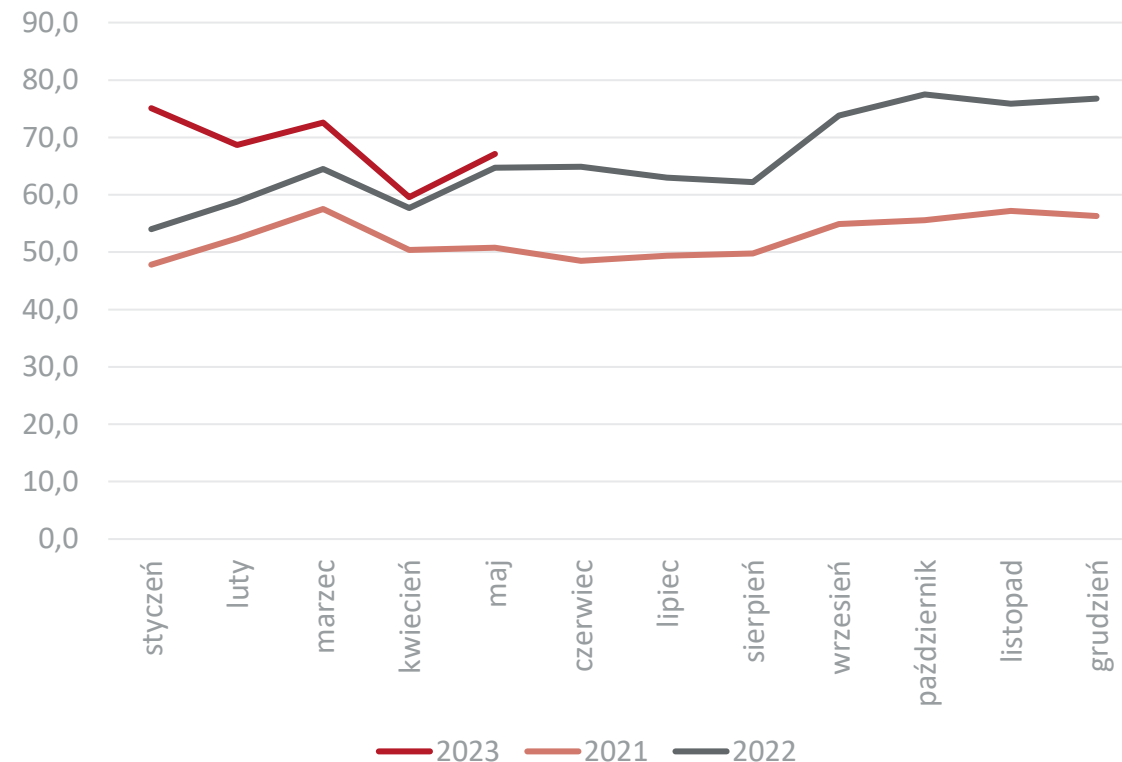

Dane w mln EUR, źródło: Główny Urząd Statystyczny



Najważniejsi odbiorcy i dostawy towarów z działu 09 z/do Polski w 2022 r.

| Eksport | | | | Import | | | |
|-----------------------|-----------------|----------------------|---------------|----------------------|-----------------|---------------------|---------------|
| Kraj | 2022 mln EUR | Dynamika eksportu | Udział | Kraj | 2022 mln EUR | Dynamika importu | Udział |
| Eksport ogółem | 793,8 | 25,9 | 100,0% | Import ogółem | 1 194,1 | 37,6 | 100,0% |
| Holandia | 93,4 | 27,4 | 11,8% | Niemcy | 414,2 | 39,0 | 34,7% |
| Francja | 79,5 | 15,5 | 10,0% | Włochy | 187,9 | 71,7 | 15,7% |
| Niemcy | 77,7 | -0,2 | 9,8% | Wietnam | 123,5 | 47,6 | 10,3% |
| Ukraina | 66,7 | 39,3 | 8,4% | Brazylia | 97,8 | 52,0 | 8,2% |
| Czechy | 55,4 | 41,8 | 7,0% | Holandia | 43,5 | 17,5 | 3,6% |
| Rumunia | 34,7 | 43,4 | 4,4% | Indie | 30,6 | 34,0 | 2,6% |
| Wielka Brytania | 31,6 | 13,1 | 4,0% | Chiny | 30,5 | 9,5 | 2,6% |
| Stany Zjednoczone | 28,1 | 39,3 | 3,5% | Sri Lanka | 29,7 | 41,4 | 2,5% |
| Węgry | 24,9 | 22,9 | 3,1% | Kenia | 27,0 | 32,3 | 2,3% |
| Litwa | 24,0 | 39,6 | 3,0% | Belgia | 14,7 | 17,3 | 1,2% |
| Reszta świata | 277,8 | - | 35,0% | Reszta świata | 209,4 | - | 17,5% |

Źródło: Główny Urząd Statystyczny



Obroty towarowe Polski według sekcji i działów towarowych

Dział 10

Suma roczna krocząca (lewa skala) i jej dynamika

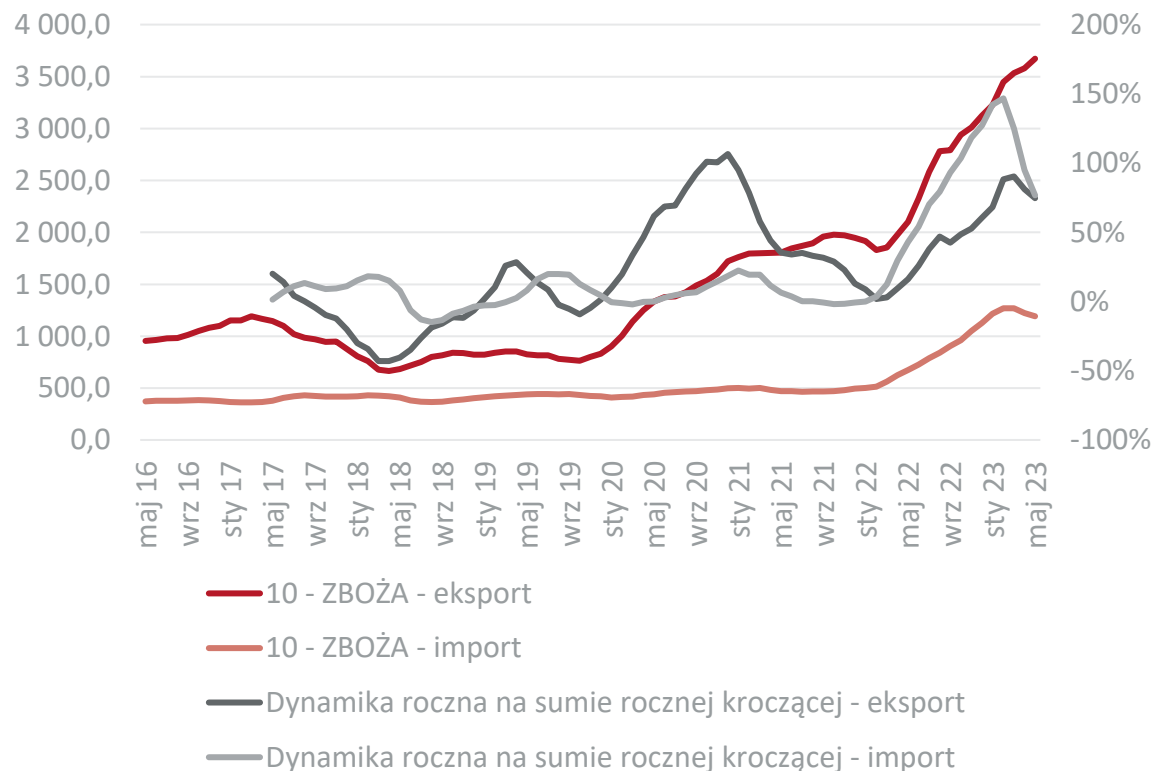

Eksport działu w ujęciu miesięcznym

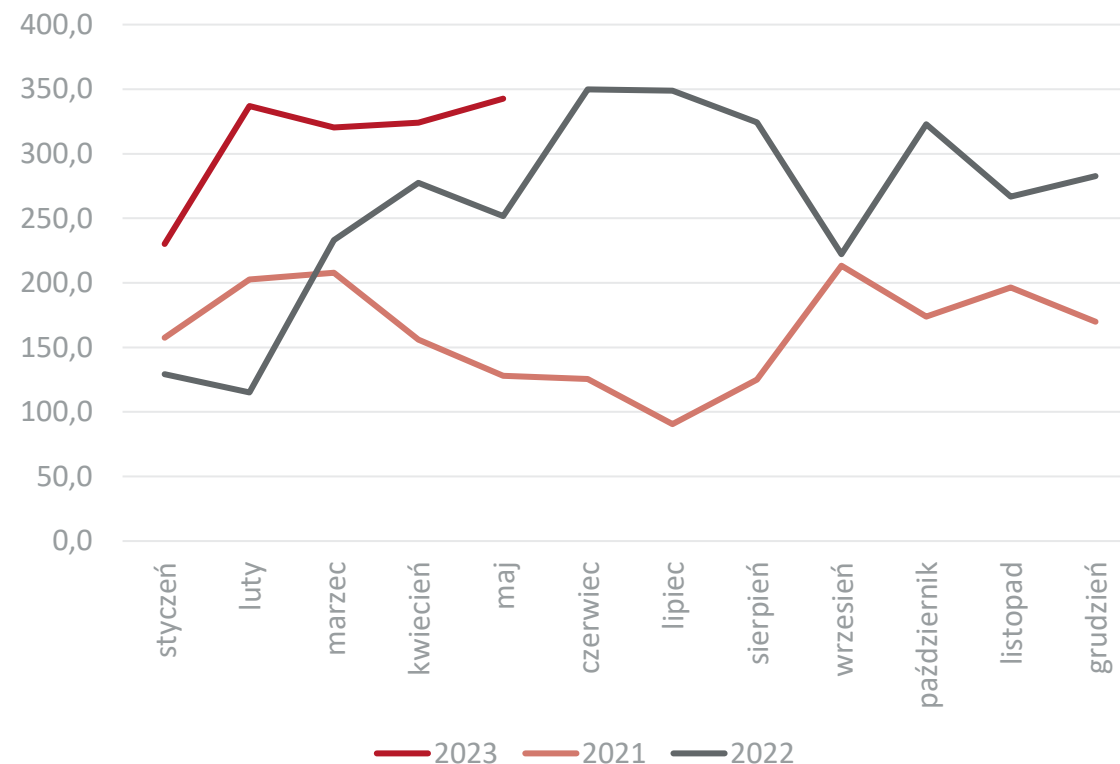

Dane w mln EUR, źródło: Główny Urząd Statystyczny



Najważniejsi odbiorcy i dostawy towarów z działu 10 z/do Polski w 2022 r.

| Eksport | | | | Import | | | |
|-----------------------|-----------------|----------------------|---------------|----------------------|-----------------|---------------------|---------------|
| Kraj | 2022 mln EUR | Dynamika eksportu | Udział | Kraj | 2022 mln EUR | Dynamika importu | Udział |
| Eksport ogółem | 3 124,4 | 60,6 | 100,0% | Import ogółem | 1 127,0 | 127,1 | 100,0% |
| Niemcy | 1 359,1 | 78,1 | 43,5% | Ukraina | 593,7 | 3 753,1 | 52,7% |
| Holandia | 265,7 | 25,0 | 8,5% | Francja | 89,1 | 40,4 | 7,9% |
| Nigeria | 160,9 | -100,0 | 5,1% | Słowacja | 73,8 | -23,3 | 6,5% |
| Hiszpania | 98,2 | -24,7 | 3,1% | Czechy | 71,2 | 11,6 | 6,3% |
| Południowa Afryka | 95,9 | 100,3 | 3,1% | Mjanma (Birma) | 32,6 | -6,7 | 2,9% |
| Wielka Brytania | 93,4 | 65,7 | 3,0% | Argentyna | 29,3 | 77,1 | 2,6% |
| Izrael | 81,9 | 4 567,7 | 2,6% | Niemcy | 27,6 | 29,7 | 2,4% |
| Dania | 71,7 | 209,3 | 2,3% | Dania | 23,9 | 53,7 | 2,1% |
| Maroko | 63,7 | -40,3 | 2,0% | Węgry | 23,0 | -21,3 | 2,0% |
| Francja | 60,3 | 424,3 | 1,9% | Rumunia | 18,2 | 23,0 | 1,6% |
| Reszta świata | 773,6 | - | 24,8% | Reszta świata | 162,8 | - | 14,4% |

Źródło: Główny Urząd Statystyczny



Dział 11

Suma roczna krocząca (lewa skala) i jej dynamika

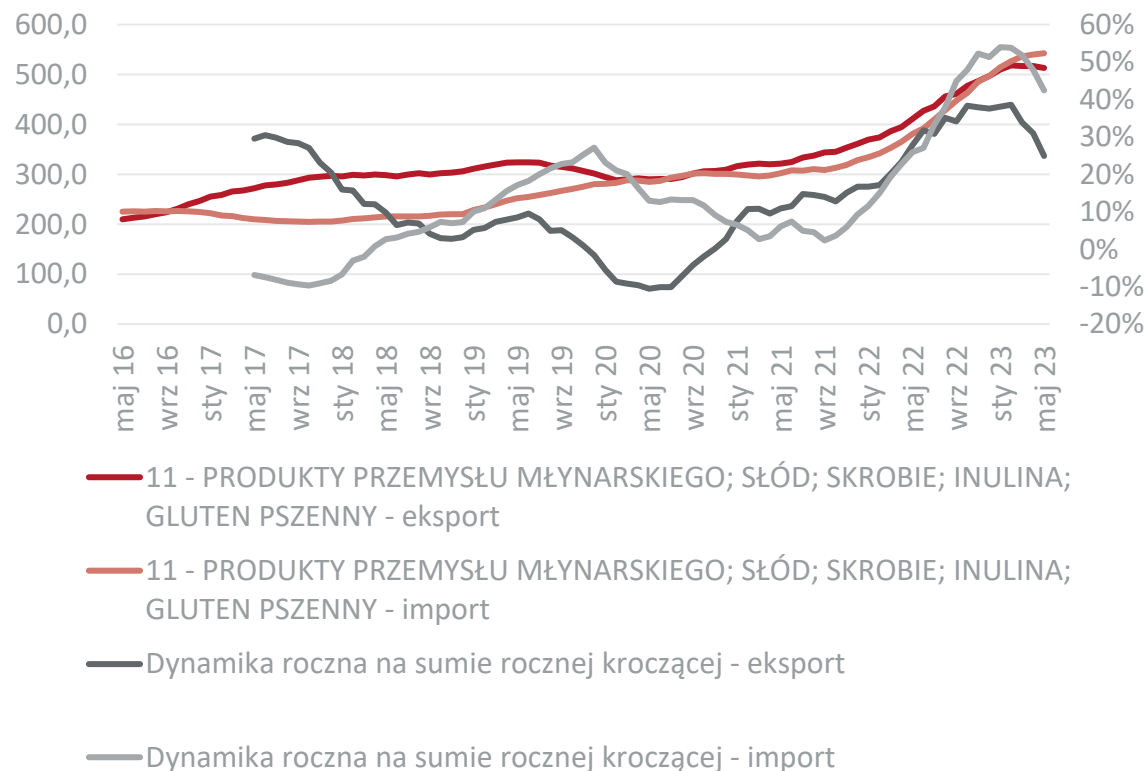

Eksport działu w ujęciu miesięcznym

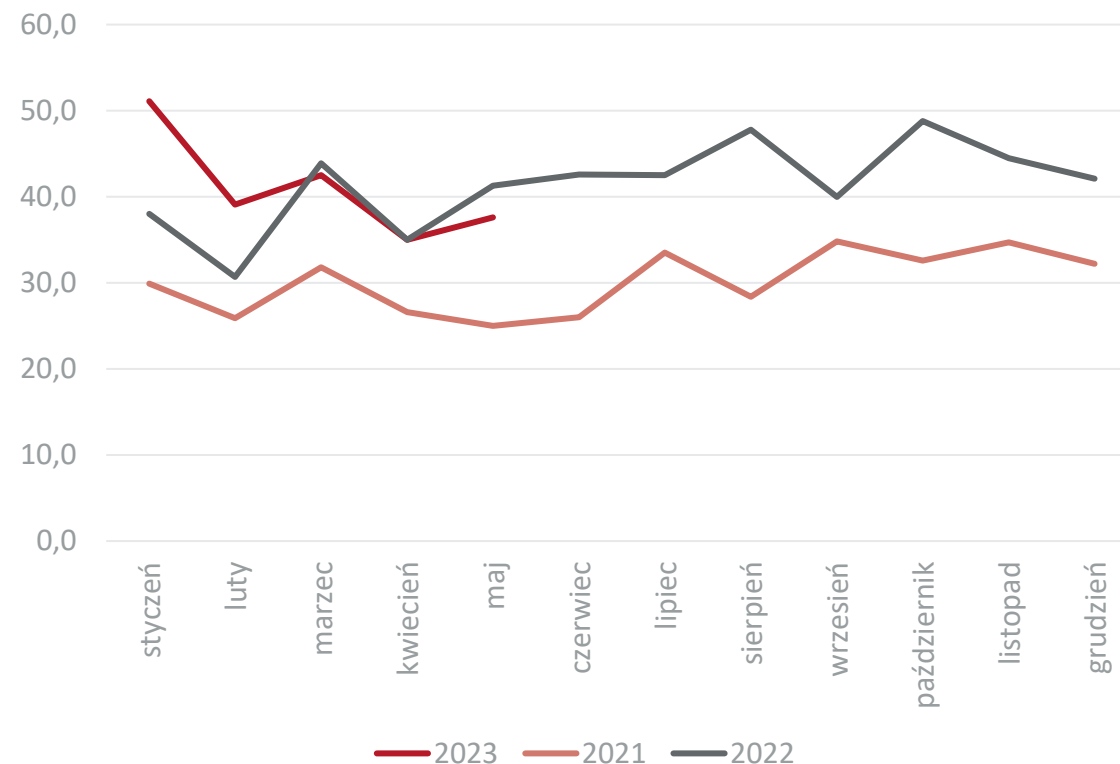

Dane w mln EUR, źródło: Główny Urząd Statystyczny



Najważniejsi odbiorcy i dostawy towarów z działu 11 z/do Polski w 2022 r.

| Eksport | | | | Import | | | |
|-----------------------|-----------------|----------------------|---------------|----------------------|-----------------|---------------------|---------------|
| Kraj | 2022 mln EUR | Dynamika eksportu | Udział | Kraj | 2022 mln EUR | Dynamika importu | Udział |
| Eksport ogółem | 497,2 | 37,5 | 100,0% | Import ogółem | 497,3 | 51,3 | 100,0% |
| Niemcy | 118,1 | 52,3 | 23,8% | Słowacja | 83,9 | 68,7 | 16,9% |
| Stany Zjednoczone | 43,0 | 88,9 | 8,6% | Niemcy | 82,2 | 20,2 | 16,5% |
| Holandia | 28,9 | 14,1 | 5,8% | Belgia | 60,1 | 71,8 | 12,1% |
| Litwa | 25,4 | 81,5 | 5,1% | Litwa | 51,1 | 176,3 | 10,3% |
| Wielka Brytania | 23,2 | 57,7 | 4,7% | Czechy | 35,0 | -14,2 | 7,0% |
| Brazylia | 20,1 | 52,5 | 4,0% | Holandia | 27,5 | 99,6 | 5,5% |
| Korea Południowa | 19,1 | 11,2 | 3,8% | Węgry | 26,6 | 38,1 | 5,3% |
| Francja | 19,0 | 96,9 | 3,8% | Francja | 20,7 | -5,7 | 4,2% |
| Kanada | 16,3 | 79,8 | 3,3% | Ukraina | 18,0 | 239,2 | 3,6% |
| Meksyk | 15,7 | -1,5 | 3,2% | Austria | 15,9 | 75,4 | 3,2% |
| Reszta świata | 168,4 | - | 33,9% | Reszta świata | 92,2 | - | 18,5% |

Źródło: Główny Urząd Statystyczny



Dział 12

Suma roczna krocząca (lewa skala) i jej dynamika

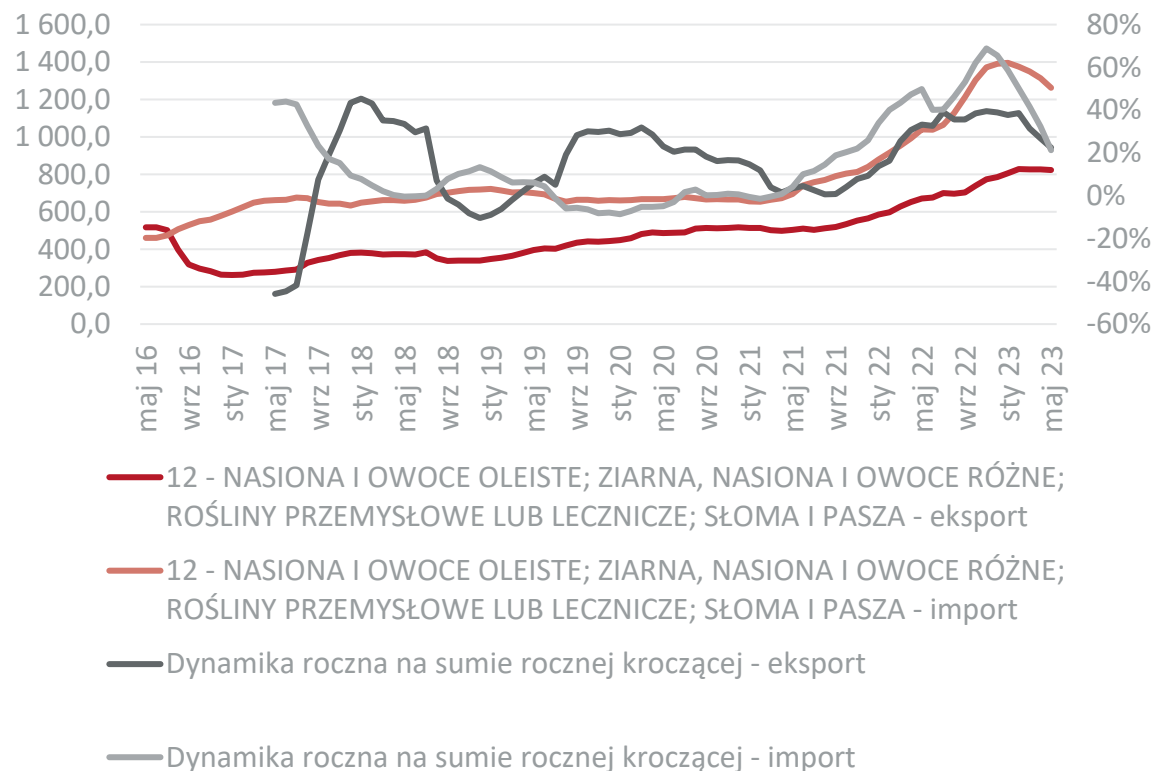

Eksport działu w ujęciu miesięcznym

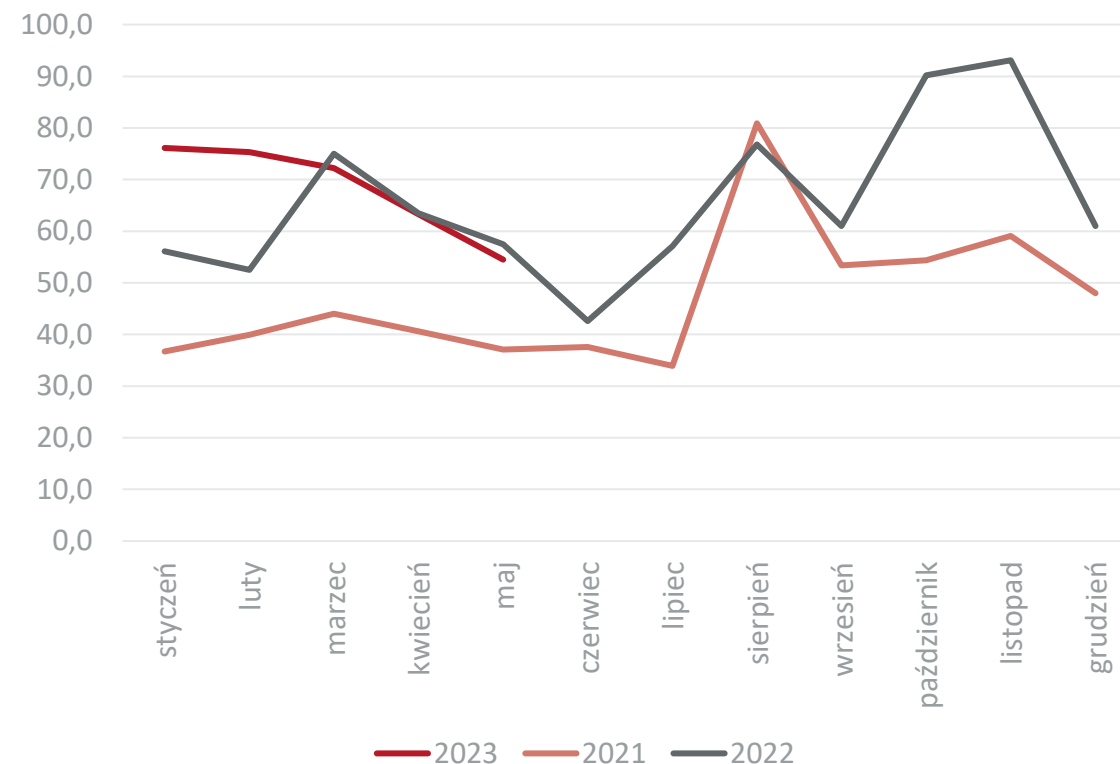

Dane w mln EUR, źródło: Główny Urząd Statystyczny



Najważniejsi odbiorcy i dostawy towarów z działu 12 z/do Polski w 2022 r.

| Eksport | | | | Import | | | |
|-----------------------|-----------------|----------------------|---------------|----------------------|-----------------|---------------------|---------------|
| Kraj | 2022 mln EUR | Dynamika eksportu | Udział | Kraj | 2022 mln EUR | Dynamika importu | Udział |
| Eksport ogółem | 786,4 | 39,1 | 100,0% | Import ogółem | 1 390,5 | 65,6 | 100,0% |
| Niemcy | 409,2 | 31,8 | 52,0% | Ukraina | 469,2 | 645,4 | 33,7% |
| Czechy | 46,1 | 38,5 | 5,9% | Australia | 116,7 | 585,1 | 8,4% |
| Włochy | 39,6 | 66,3 | 5,0% | Czechy | 96,3 | 56,7 | 6,9% |
| Holandia | 28,0 | 34,9 | 3,6% | Niemcy | 83,3 | -19,0 | 6,0% |
| Rosja | 25,9 | 247,2 | 3,3% | Argentyna | 81,2 | 10,2 | 5,8% |
| Francja | 24,0 | 2,3 | 3,1% | Kazachstan | 56,9 | 1,2 | 4,1% |
| Austria | 21,8 | 44,5 | 2,8% | Rosja | 56,5 | 48,6 | 4,1% |
| Węgry | 20,2 | 217,9 | 2,6% | Rumunia | 51,1 | 130,6 | 3,7% |
| Wielka Brytania | 15,4 | 66,2 | 2,0% | Holandia | 48,9 | -21,9 | 3,5% |
| Hiszpania | 13,8 | 50,2 | 1,8% | Francja | 48,3 | -20,3 | 3,5% |
| Reszta świata | 142,4 | - | 18,1% | Reszta świata | 330,4 | - | 23,8% |

Źródło: Główny Urząd Statystyczny



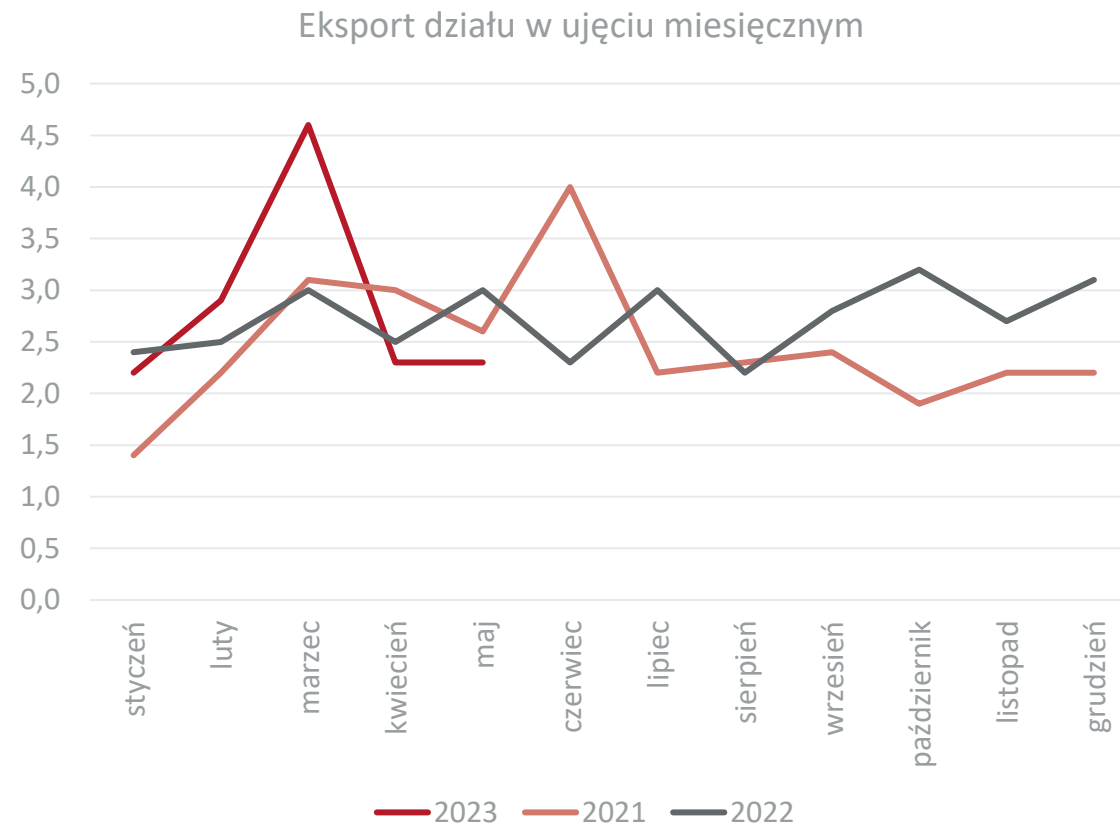
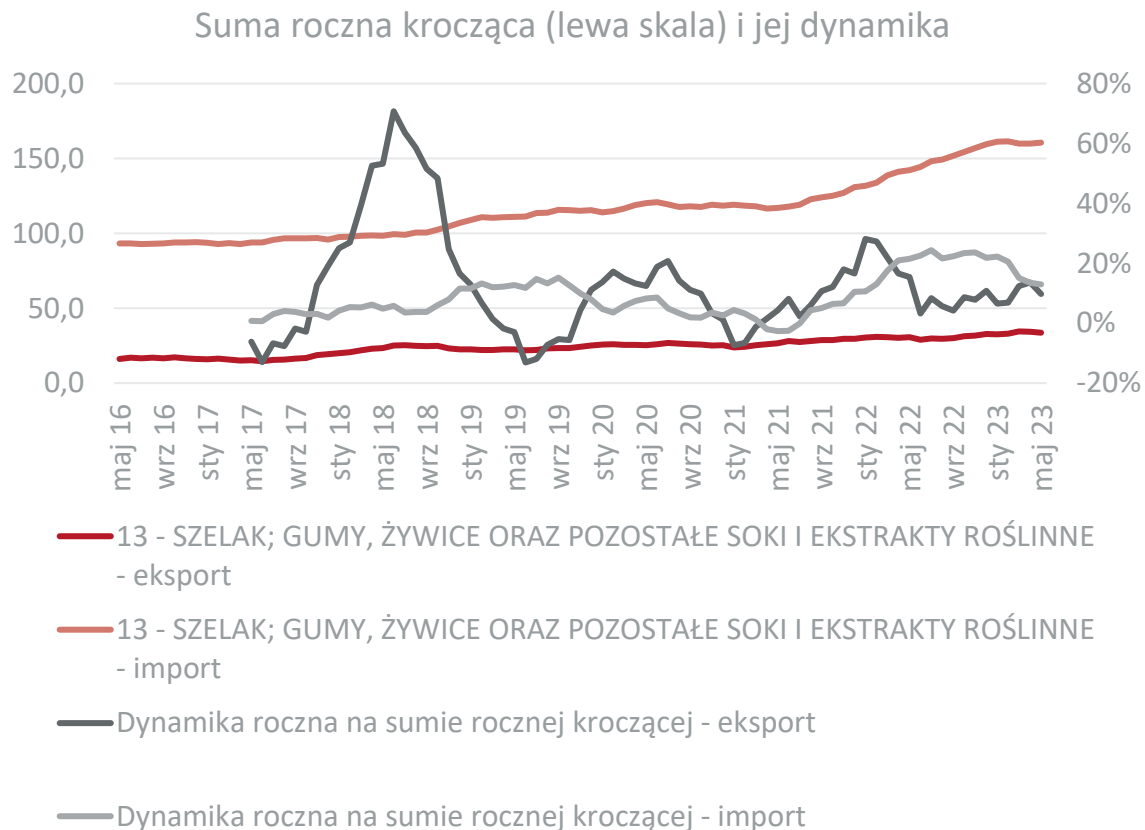

Dane w mln EUR, źródło: Główny Urząd Statystyczny



Najważniejsi odbiorcy i dostawy towarów z działu 13 z/do Polski w 2022 r.

| Eksport | | | | Import | | | |
|-----------------------|-----------------|----------------------|---------------|----------------------|-----------------|---------------------|---------------|
| Kraj | 2022 mln EUR | Dynamika eksportu | Udział | Kraj | 2022 mln EUR | Dynamika importu | Udział |
| Eksport ogółem | 32,6 | 10,8 | 100,0% | Import ogółem | 159,6 | 22,1 | 100,0% |
| Niemcy | 11,1 | 3,7 | 34,0% | Hiszpania | 29,7 | 34,9 | 18,6% |
| Rosja | 5,5 | 81,7 | 16,9% | Niemcy | 29,1 | 9,2 | 18,2% |
| Szwajcaria | 1,7 | -49,9 | 5,2% | Chiny | 25,7 | 11,0 | 16,1% |
| Czechy | 1,4 | 74,8 | 4,3% | Francja | 17,4 | 21,3 | 10,9% |
| Francja | 1,2 | 109,4 | 3,7% | Włochy | 11,5 | 57,8 | 7,2% |
| Litwa | 1,2 | -3,1 | 3,7% | Dania | 10,7 | 17,8 | 6,7% |
| Holandia | 1,1 | -45,6 | 3,4% | Indie | 8,3 | 53,1 | 5,2% |
| Węgry | 0,9 | 49,3 | 2,8% | Belgia | 4,2 | 2,2 | 2,6% |
| Hiszpania | 0,6 | 32,3 | 1,8% | Filipiny | 4,1 | 47,8 | 2,6% |
| Ukraina | 0,6 | -16,2 | 1,8% | Wielka Brytania | 2,6 | 18,6 | 1,6% |
| Reszta świata | 7,3 | - | 22,4% | Reszta świata | 18,9 | - | 11,8% |

Źródło: Główny Urząd Statystyczny



Suma roczna krocząca (lewa skala) i jej dynamika

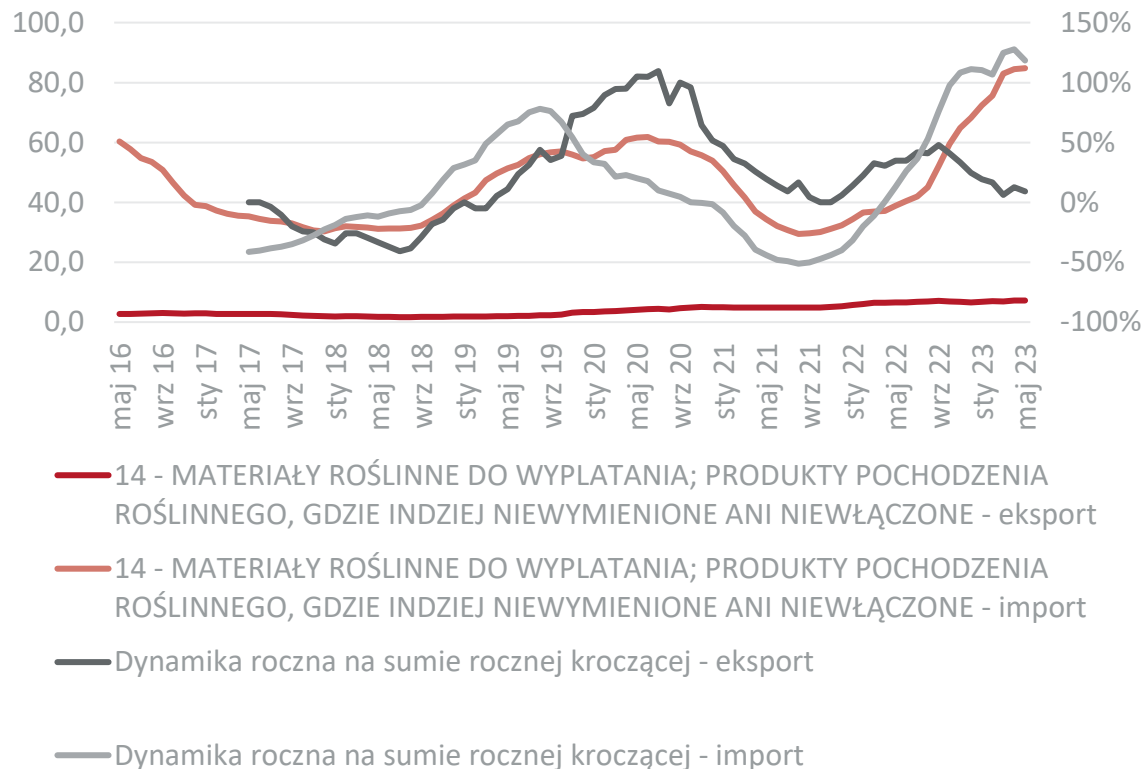

Eksport działu w ujęciu miesięcznym

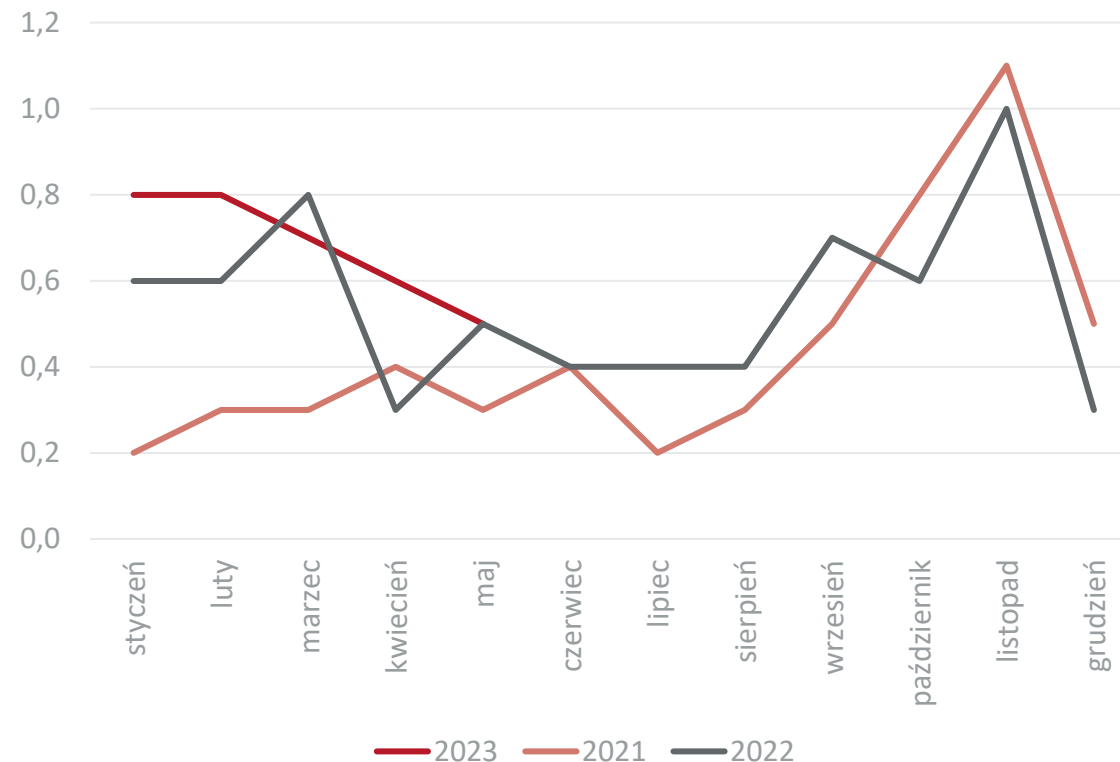

Dane w mln EUR, źródło: Główny Urząd Statystyczny



Najważniejsi odbiorcy i dostawy towarów z działu 14 z/do Polski w 2022 r.

| Eksport | | | | Import | | | |
|-----------------------|-----------------|----------------------|---------------|----------------------|-----------------|---------------------|---------------|
| Kraj | 2022 mln EUR | Dynamika eksportu | Udział | Kraj | 2022 mln EUR | Dynamika importu | Udział |
| Eksport ogółem | 6,6 | 22,1 | 100,0% | Import ogółem | 68,3 | 112,0 | 100,0% |
| Niemcy | 2,4 | 50,3 | 36,4% | Ukraina | 29,3 | 106,9 | 42,9% |
| Holandia | 1,5 | 4,7 | 22,7% | Rosja | 22,7 | 212,6 | 33,2% |
| Włochy | 0,5 | 128,7 | 7,6% | Chiny | 7,1 | 8,0 | 10,4% |
| Dania | 0,3 | 554,5 | 4,5% | Białoruś | 2,3 | -100,0 | 3,4% |
| Francja | 0,3 | 23,9 | 4,5% | Sri Lanka | 1,3 | 5,1 | 1,9% |
| Austria | 0,2 | 61,5 | 3,0% | Indonezja | 1,1 | 133 874,8 | 1,6% |
| Białoruś | 0,2 | -27,9 | 3,0% | Indie | 1,0 | 95,5 | 1,5% |
| Czechy | 0,1 | 82,4 | 1,5% | Niemcy | 0,9 | 44,2 | 1,3% |
| Litwa | 0,1 | -55,8 | 1,5% | Meksyk | 0,4 | 265,2 | 0,6% |
| Mołdawia | 0,1 | 5 276,5 | 1,5% | Stany Zjednoczone | 0,4 | 45,1 | 0,6% |
| Reszta świata | 0,9 | - | 13,6% | Reszta świata | 2,2 | - | 3,2% |

Źródło: Główny Urząd Statystyczny



Obroty towarowe Polski według sekcji i działów towarowych

Sekcja III

Suma roczna krocząca (lewa skala) i jej dynamika

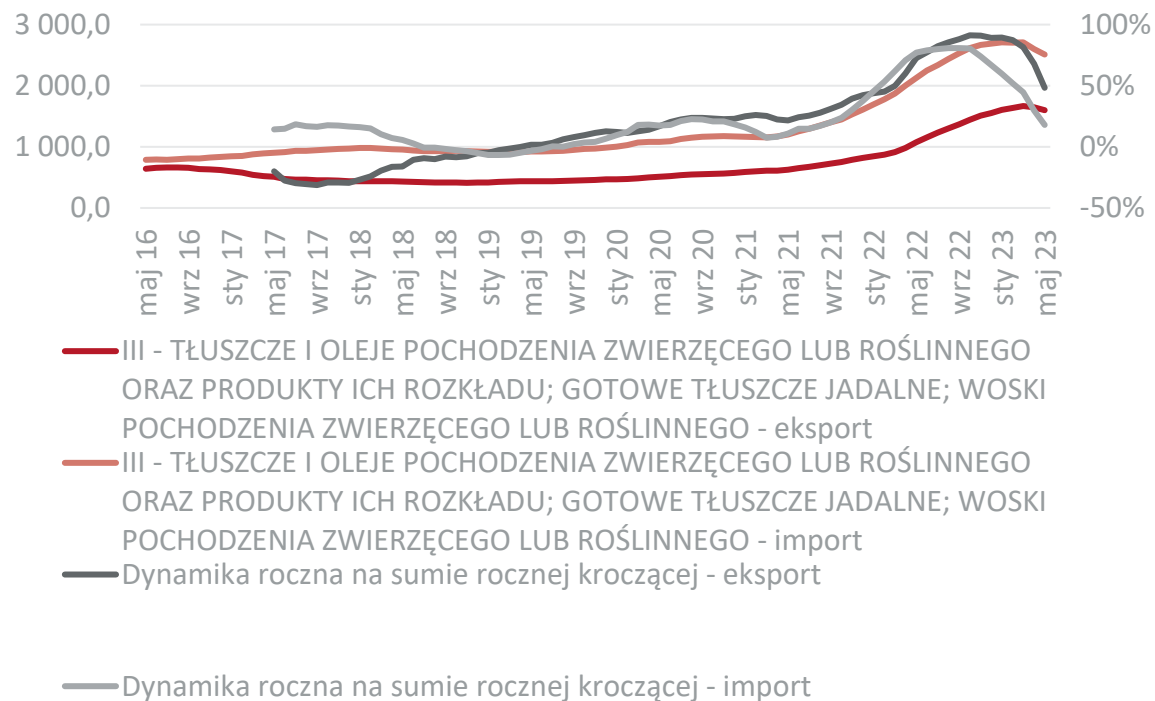

Eksport działu w ujęciu miesięcznym

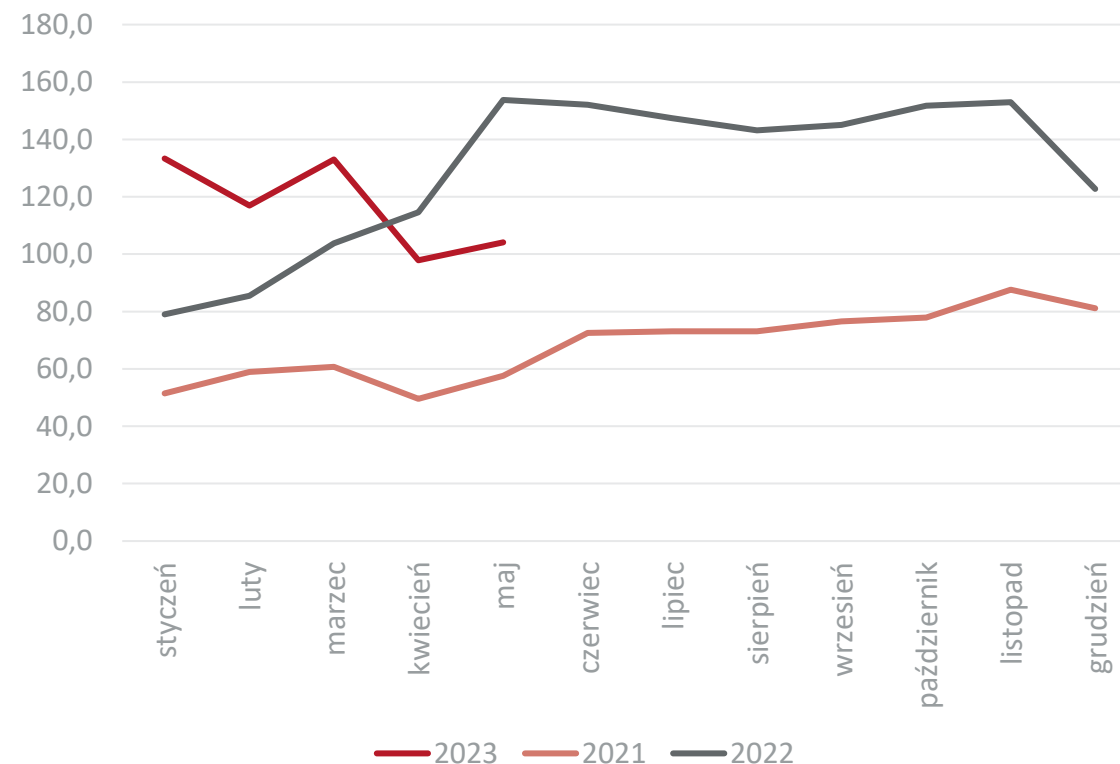

Dane w mln EUR, źródło: Główny Urząd Statystyczny



Dział 15

Suma roczna krocząca (lewa skala) i jej dynamika

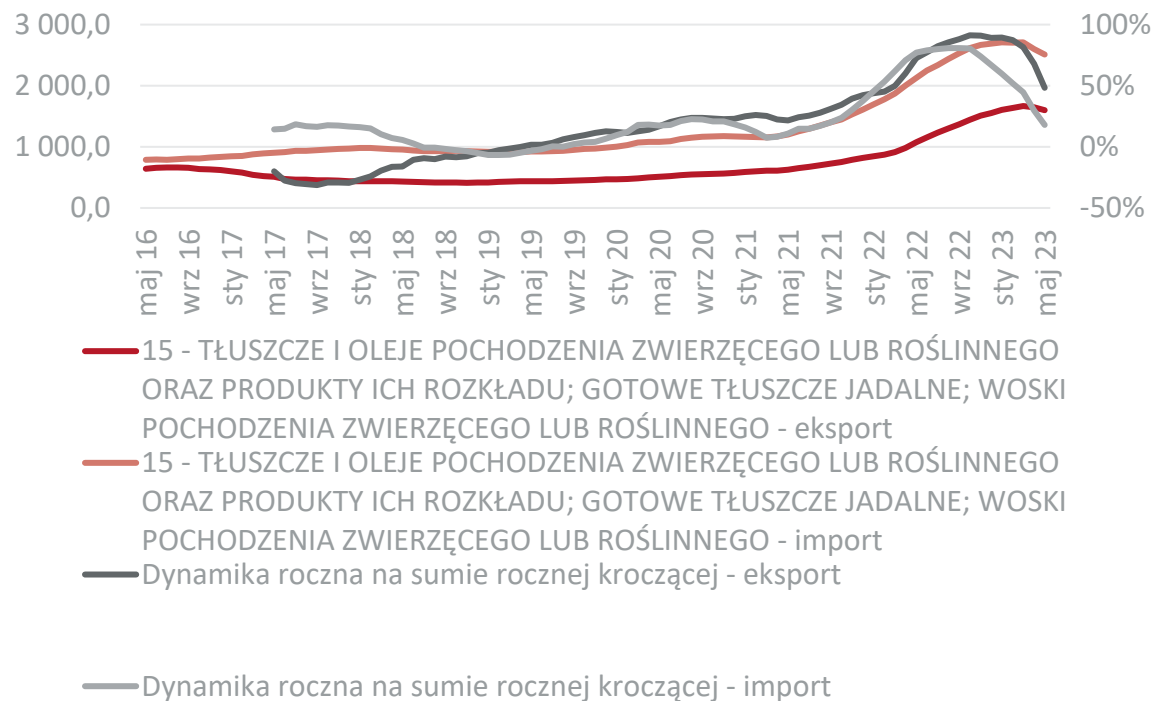

Eksport działu w ujęciu miesięcznym

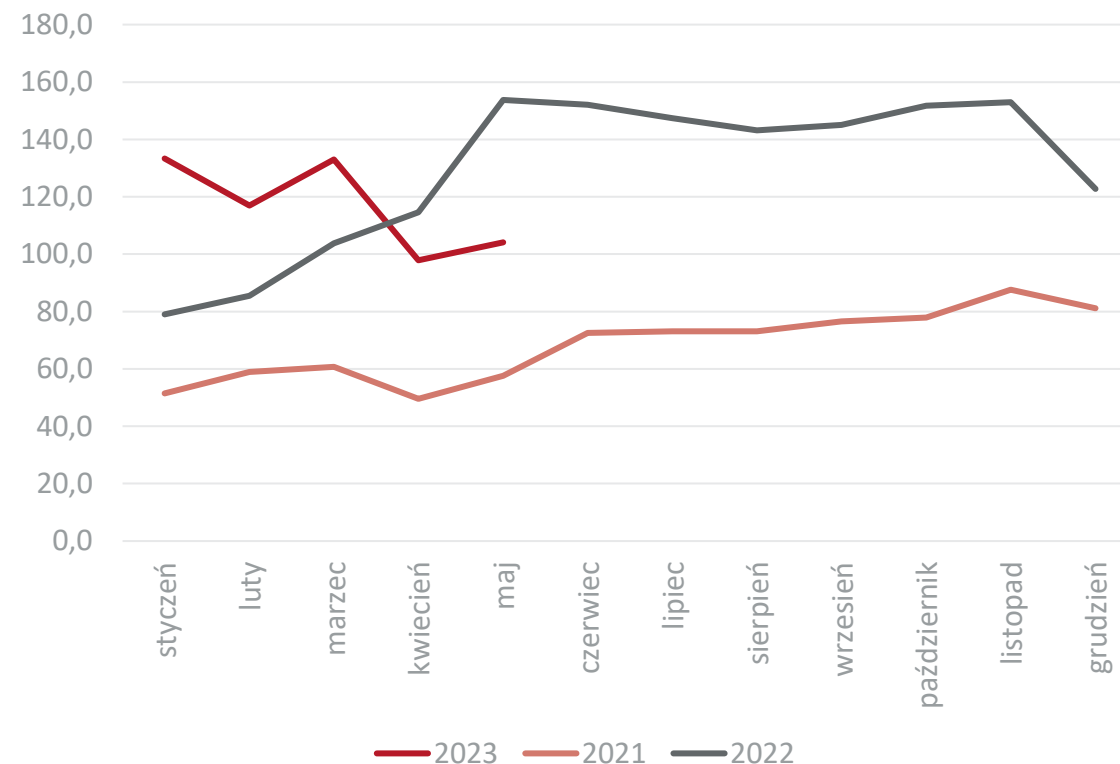

Dane w mln EUR, źródło: Główny Urząd Statystyczny



Najważniejsi odbiorcy i dostawy towarów z działu 15 z/do Polski w 2022 r.

| Eksport | | | | Import | | | |
|-----------------------|-----------------|----------------------|---------------|----------------------|-----------------|---------------------|---------------|
| Kraj | 2022 mln EUR | Dynamika eksportu | Udział | Kraj | 2022 mln EUR | Dynamika importu | Udział |
| Eksport ogółem | 1 552,2 | 89,2 | 100,0% | Import ogółem | 2 692,4 | 66,9 | 100,0% |
| Niemcy | 361,4 | 33,1 | 23,3% | Ukraina | 841,7 | 126,6 | 31,3% |
| Holandia | 194,9 | 185,5 | 12,6% | Niemcy | 416,5 | 42,1 | 15,5% |
| Czechy | 125,4 | 59,4 | 8,1% | Holandia | 400,6 | 40,6 | 14,9% |
| Hiszpania | 96,3 | 2 588,6 | 6,2% | Czechy | 172,1 | 25,9 | 6,4% |
| Wielka Brytania | 90,5 | 67,9 | 5,8% | Białoruś | 127,1 | 134,7 | 4,7% |
| Estonia | 84,8 | 89,2 | 5,5% | Włochy | 83,8 | 32,1 | 3,1% |
| Węgry | 73,2 | 52,1 | 4,7% | Belgia | 79,8 | 109,5 | 3,0% |
| Słowacja | 66,9 | 138,1 | 4,3% | Węgry | 77,4 | 17,6 | 2,9% |
| Litwa | 61,6 | 111,2 | 4,0% | Rumunia | 67,6 | 213,0 | 2,5% |
| Austria | 59,1 | 70,1 | 3,8% | Szwecja | 67,6 | 81,8 | 2,5% |
| Reszta świata | 338,1 | - | 21,8% | Reszta świata | 425,8 | - | 15,8% |

Źródło: Główny Urząd Statystyczny



Obroty towarowe Polski według sekcji i działów towarowych

Sekcja IV

Suma roczna krocząca (lewa skala) i jej dynamika

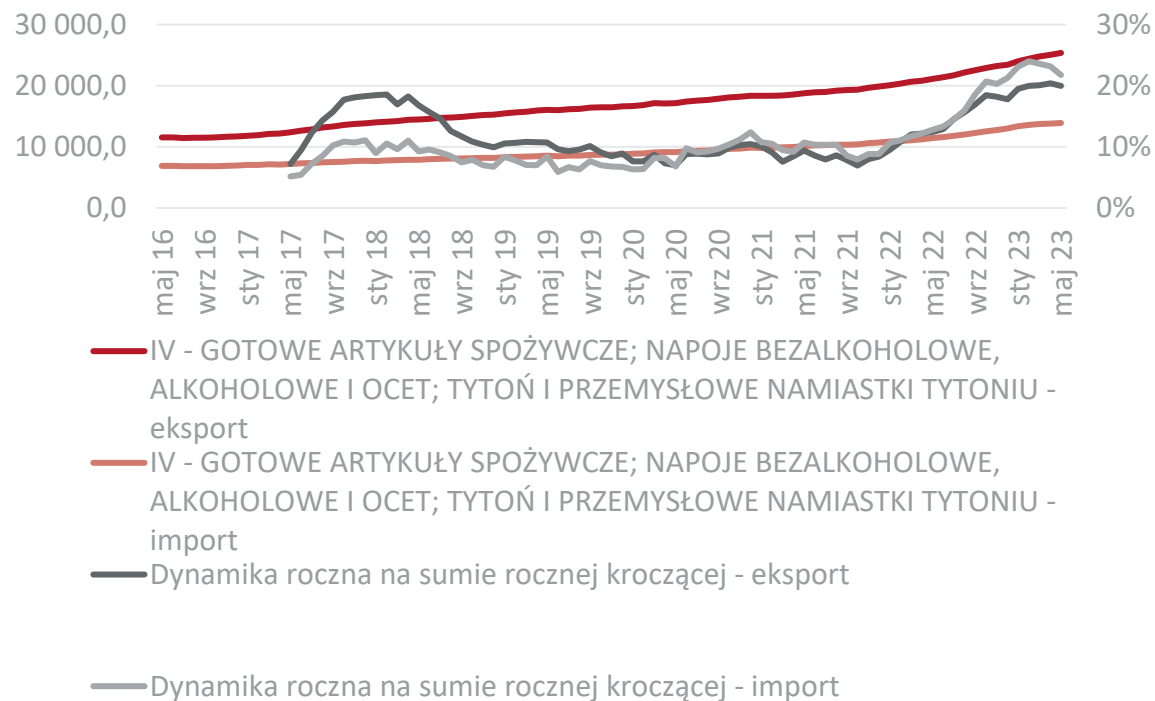

Eksport sekcji w ujęciu miesięcznym

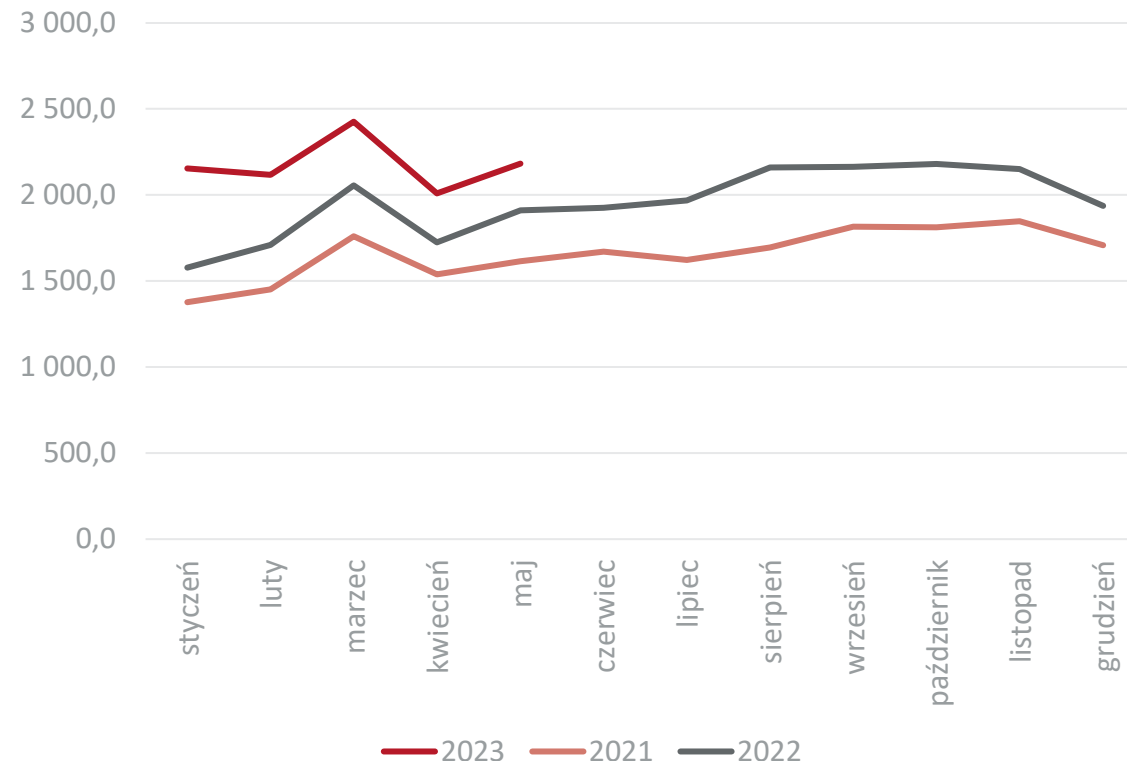

Dane w mln EUR, źródło: Główny Urząd Statystyczny



Obroty towarowe Polski według sekcji i działów towarowych

Dział 16

Suma roczna krocząca (lewa skala) i jej dynamika

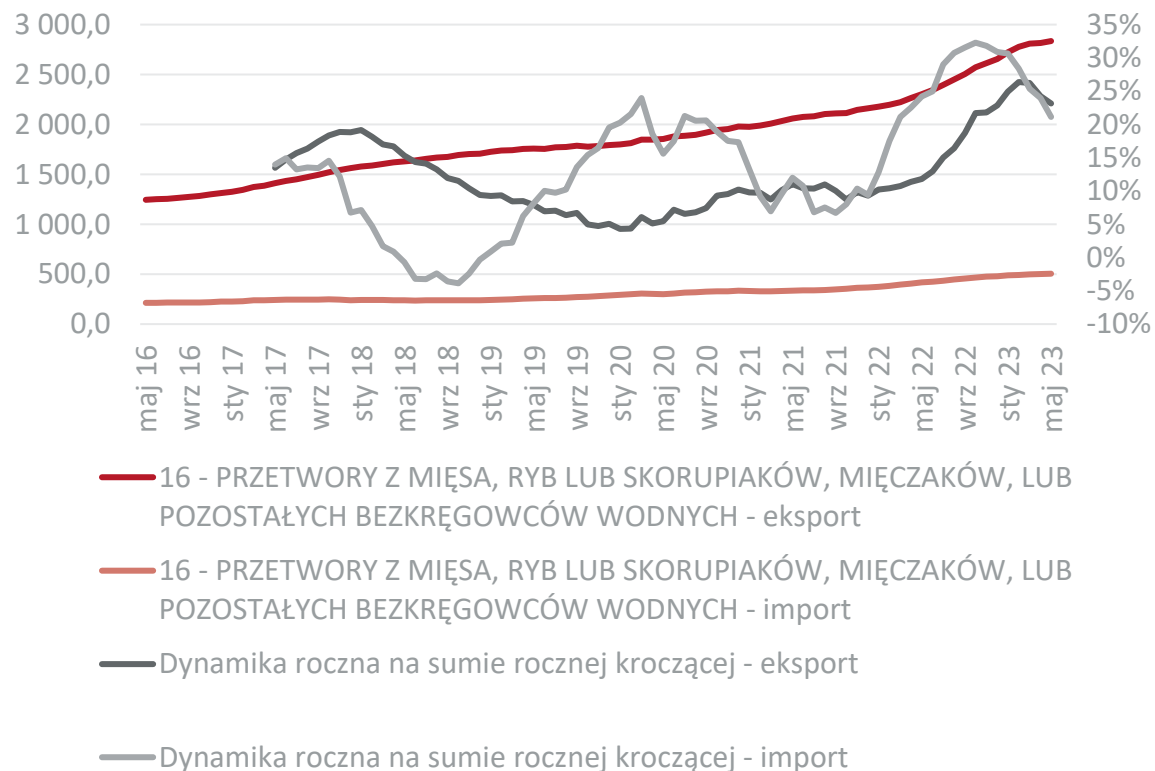

Eksport działu w ujęciu miesięcznym

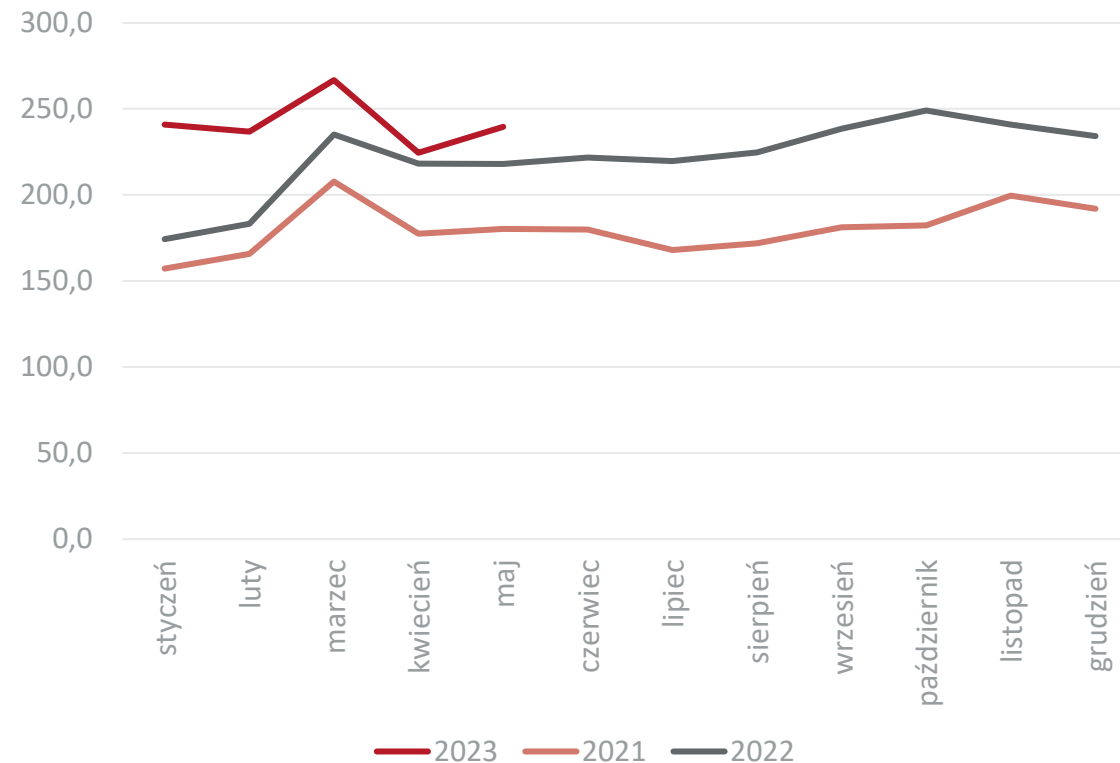

Dane w mln EUR, źródło: Główny Urząd Statystyczny



Najważniejsi odbiorcy i dostawy towarów z działu 16 z/do Polski w 2022 r.

| Eksport | | | | Import | | | |
|-----------------------|-----------------|----------------------|---------------|----------------------|-----------------|---------------------|---------------|
| Kraj | 2022 mln EUR | Dynamika eksportu | Udział | Kraj | 2022 mln EUR | Dynamika importu | Udział |
| Eksport ogółem | 2 657,3 | 22,9 | 100,0% | Import ogółem | 480,3 | 30,9 | 100,0% |
| Wielka Brytania | 638,3 | 17,4 | 24,0% | Niemcy | 150,4 | 25,2 | 31,3% |
| Niemcy | 467,2 | 8,9 | 17,6% | Hiszpania | 53,0 | 47,5 | 11,0% |
| Francja | 287,9 | 52,2 | 10,8% | Dania | 34,7 | -1,5 | 7,2% |
| Dania | 133,4 | 1,2 | 5,0% | Włochy | 30,3 | 30,3 | 6,3% |
| Stany Zjednoczone | 105,2 | 20,1 | 4,0% | Słowacja | 25,8 | 61,8 | 5,4% |
| Holandia | 94,7 | 32,6 | 3,6% | Norwegia | 21,1 | 213,2 | 4,4% |
| Czechy | 90,0 | 13,5 | 3,4% | Ekwador | 19,7 | 93,7 | 4,1% |
| Węgry | 84,7 | 38,6 | 3,2% | Litwa | 19,5 | 27,6 | 4,1% |
| Rumunia | 80,8 | 19,3 | 3,0% | Holandia | 18,2 | 70,5 | 3,8% |
| Szwecja | 76,9 | 3,7 | 2,9% | Austria | 16,9 | -5,2 | 3,5% |
| Reszta świata | 598,2 | - | 22,5% | Reszta świata | 107,6 | - | 22,4% |

Źródło: Główny Urząd Statystyczny



Obroty towarowe Polski według sekcji i działów towarowych

Dział 17

Suma roczna krocząca (lewa skala) i jej dynamika

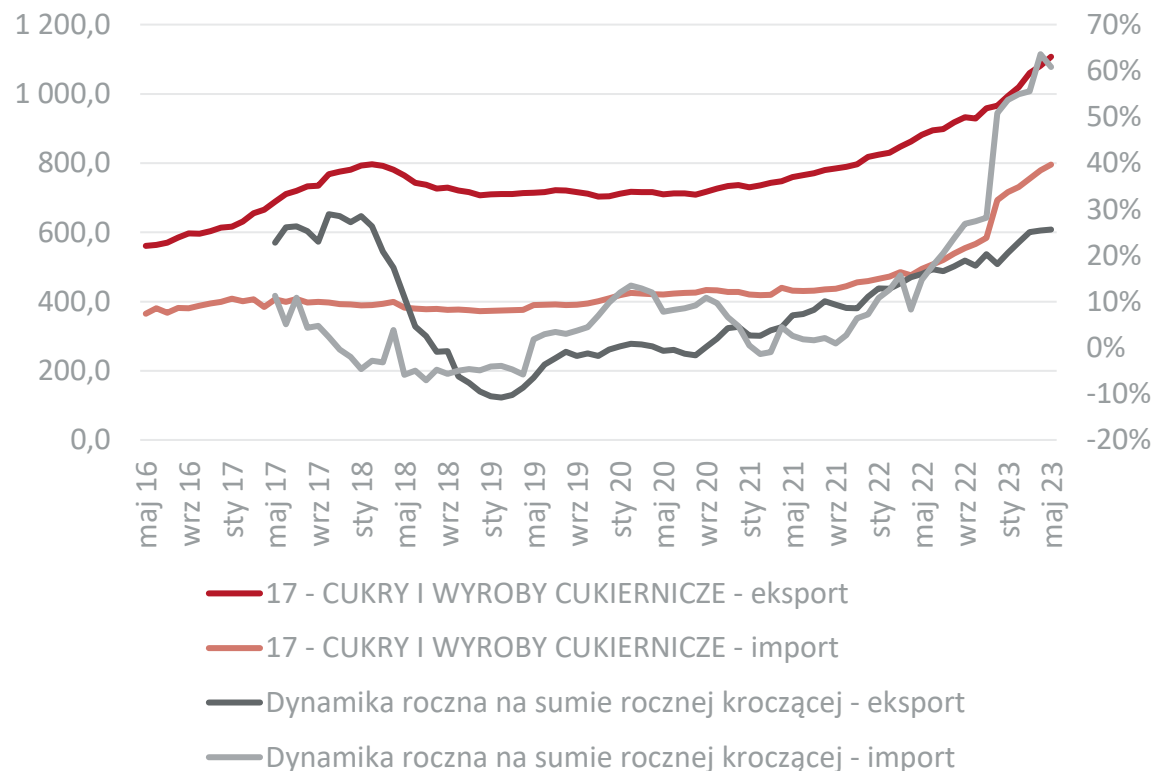

Eksport działu w ujęciu miesięcznym

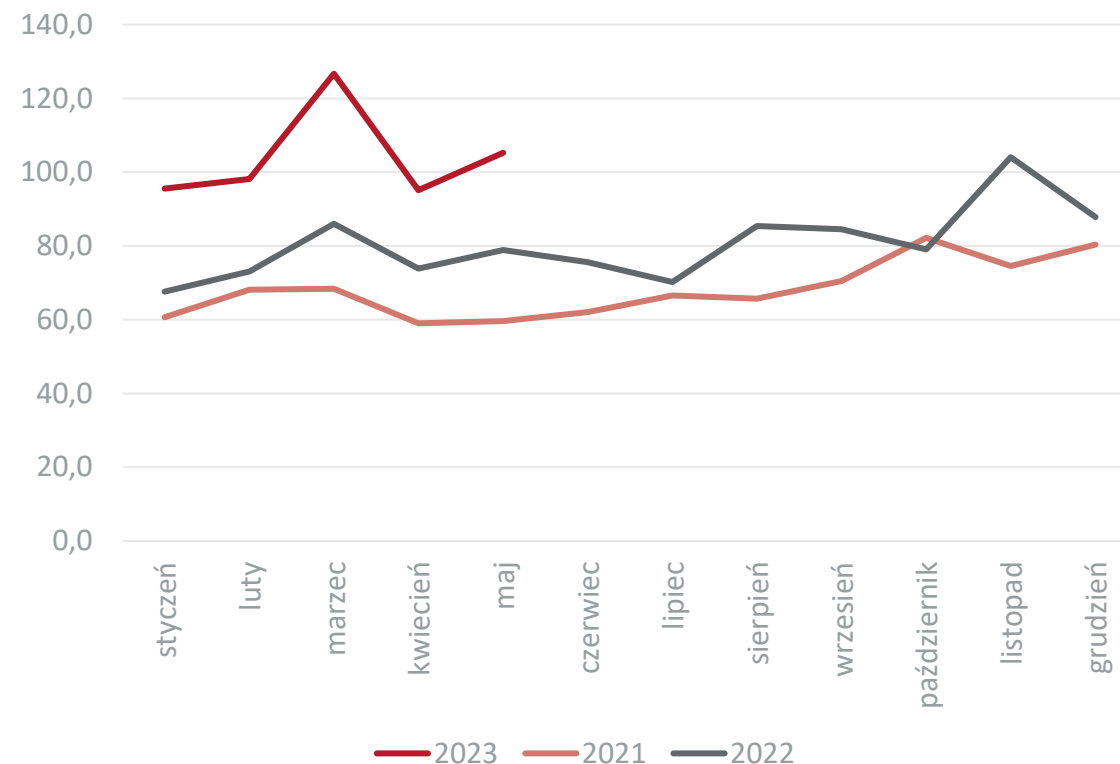

Dane w mln EUR, źródło: Główny Urząd Statystyczny



Najważniejsi odbiorcy i dostawy towarów z działu 17 z/do Polski w 2022 r.

| Eksport | | | | Import | | | |
|-----------------------|-----------------|----------------------|---------------|----------------------|-----------------|---------------------|---------------|
| Kraj | 2022 mln EUR | Dynamika eksportu | Udział | Kraj | 2022 mln EUR | Dynamika importu | Udział |
| Eksport ogółem | 966,1 | 18,1 | 100,0% | Import ogółem | 693,2 | 50,9 | 100,0% |
| Niemcy | 208,5 | 16,7 | 21,6% | Niemcy | 150,9 | 11,5 | 21,8% |
| Izrael | 64,6 | 7,3 | 6,7% | Ukraina | 137,1 | 651,2 | 19,8% |
| Wielka Brytania | 58,8 | 37,3 | 6,1% | Czechy | 44,2 | 71,1 | 6,4% |
| Węgry | 49,7 | 19,0 | 5,1% | Belgia | 43,7 | 39,5 | 6,3% |
| Rumunia | 42,6 | -7,0 | 4,4% | Holandia | 42,1 | 42,2 | 6,1% |
| Czechy | 42,3 | 36,8 | 4,4% | Węgry | 34,6 | 10,1 | 5,0% |
| Włochy | 41,3 | 88,2 | 4,3% | Hiszpania | 31,0 | 19,9 | 4,5% |
| Dania | 34,3 | 73,2 | 3,6% | Francja | 28,2 | 16,3 | 4,1% |
| Holandia | 31,1 | 43,8 | 3,2% | Słowacja | 25,1 | 34,2 | 3,6% |
| Litwa | 24,9 | 65,6 | 2,6% | Litwa | 21,2 | 47,9 | 3,1% |
| Reszta świata | 368,0 | - | 38,1% | Reszta świata | 156,3 | - | 22,5% |

Źródło: Główny Urząd Statystyczny



Obroty towarowe Polski według sekcji i działów towarowych

Dział 18

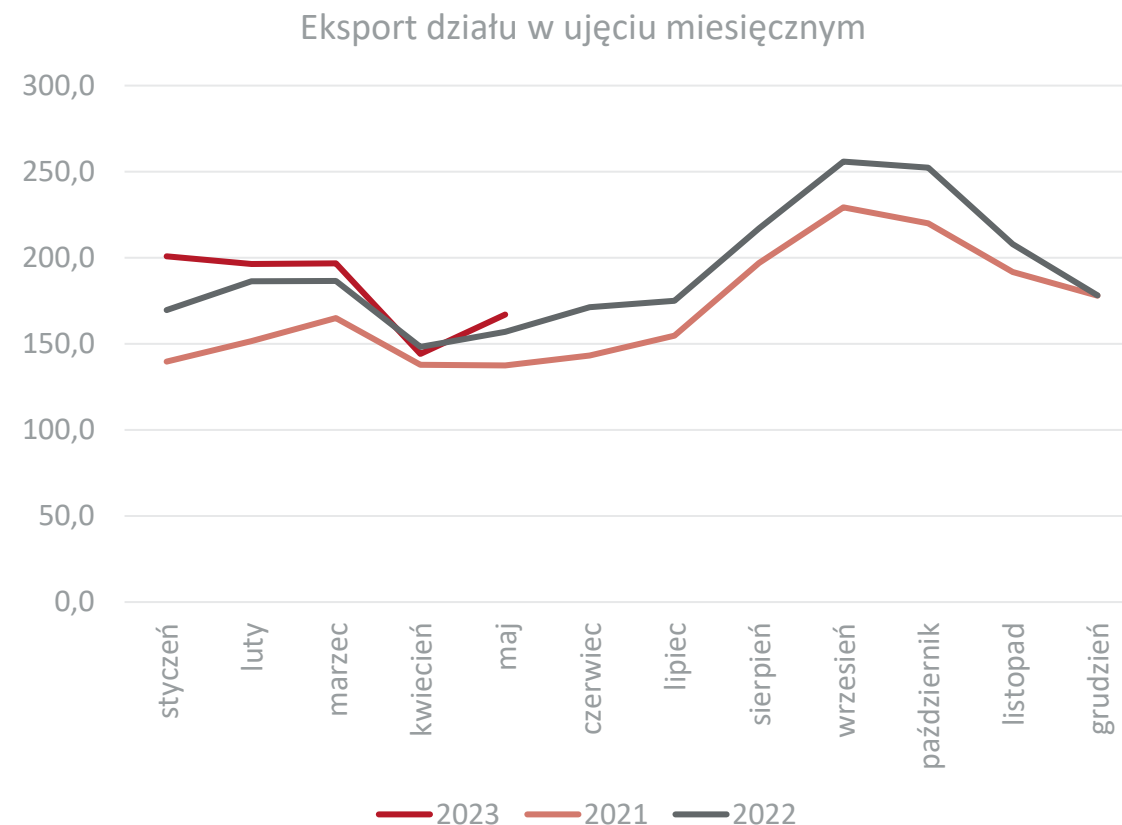

Dane w mln EUR, źródło: Główny Urząd Statystyczny



Najważniejsi odbiorcy i dostawy towarów z działu 18 z/do Polski w 2022 r.

| Eksport | | | | Import | | | |
|-----------------------|-----------------|----------------------|---------------|-----------------------------|-----------------|---------------------|---------------|
| Kraj | 2022 mln EUR | Dynamika eksportu | Udział | Kraj | 2022 mln EUR | Dynamika importu | Udział |
| Eksport ogółem | 2 305,7 | 12,7 | 100,0% | Import ogółem | 1 540,5 | 7,0 | 100,0% |
| Niemcy | 543,7 | 20,7 | 23,6% | Niemcy | 639,3 | 10,3 | 41,5% |
| Wielka Brytania | 288,1 | -2,4 | 12,5% | Holandia | 162,8 | -16,3 | 10,6% |
| Francja | 169,6 | 1,6 | 7,4% | Francja | 120,5 | 28,2 | 7,8% |
| Holandia | 135,6 | 46,8 | 5,9% | Włochy | 113,6 | 12,4 | 7,4% |
| Stany Zjednoczone | 123,4 | 29,9 | 5,4% | Belgia | 100,0 | 3,6 | 6,5% |
| Belgia | 103,9 | 44,2 | 4,5% | Wybrzeże Kości Słoniowej | 83,1 | -6,0 | 5,4% |
| Czechy | 74,0 | 23,7 | 3,2% | Ghana | 46,9 | 26,0 | 3,0% |
| Dania | 73,0 | 9,3 | 3,2% | Czechy | 35,7 | 19,0 | 2,3% |
| Rumunia | 70,0 | 6,4 | 3,0% | Austria | 31,6 | 26,7 | 2,1% |
| Rosja | 69,5 | -4,3 | 3,0% | Słowacja | 28,0 | 43,6 | 1,8% |
| Reszta świata | 654,9 | - | 28,4% | Reszta świata | 207,0 | - | 13,4% |

Źródło: Główny Urząd Statystyczny



Dział 19

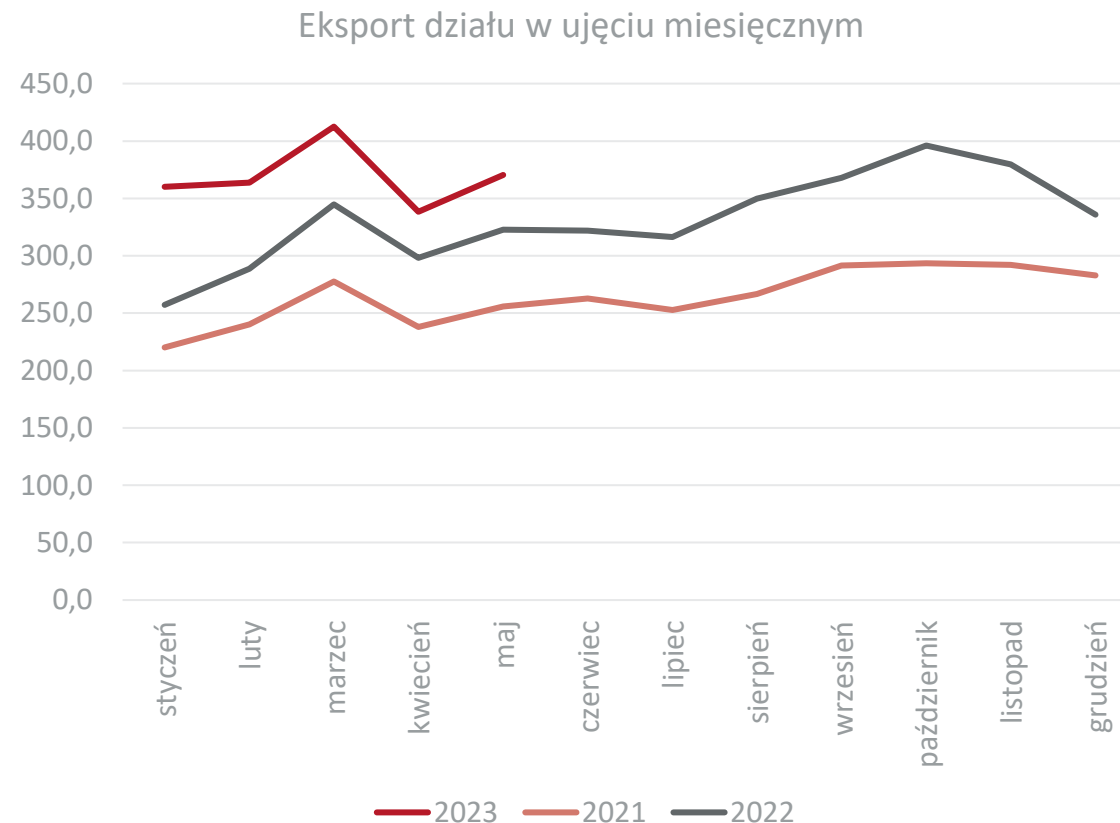

Dane w mln EUR, źródło: Główny Urząd Statystyczny



Najważniejsi odbiorcy i dostawy towarów z działu 19 z/do Polski w 2022 r.

| Eksport | | | | Import | | | |
|-----------------------|-----------------|----------------------|---------------|----------------------|-----------------|---------------------|---------------|
| Kraj | 2022 mln EUR | Dynamika eksportu | Udział | Kraj | 2022 mln EUR | Dynamika importu | Udział |
| Eksport ogółem | 3 979,7 | 25,4 | 100,0% | Import ogółem | 1 425,6 | 29,2 | 100,0% |
| Niemcy | 797,4 | 30,3 | 20,0% | Niemcy | 472,5 | 16,8 | 33,1% |
| Wielka Brytania | 348,5 | 27,5 | 8,8% | Włochy | 143,5 | 35,9 | 10,1% |
| Czechy | 217,2 | 37,8 | 5,5% | Francja | 92,0 | 16,1 | 6,5% |
| Francja | 214,1 | 23,0 | 5,4% | Holandia | 80,4 | 45,8 | 5,6% |
| Rumunia | 154,5 | 29,1 | 3,9% | Irlandia | 71,8 | 26,0 | 5,0% |
| Włochy | 154,0 | 30,2 | 3,9% | Słowacja | 71,0 | 39,2 | 5,0% |
| Węgry | 123,8 | 32,2 | 3,1% | Hiszpania | 67,6 | 26,8 | 4,7% |
| Holandia | 121,4 | 36,8 | 3,1% | Czechy | 66,8 | 34,5 | 4,7% |
| Belgia | 120,3 | 22,4 | 3,0% | Belgia | 59,9 | 44,1 | 4,2% |
| Senegal | 120,3 | 16,4 | 3,0% | Wietnam | 37,8 | 171,0 | 2,7% |
| Reszta świata | 1 608,2 | - | 40,4% | Reszta świata | 300,1 | - | 21,1% |

Źródło: Główny Urząd Statystyczny



Obroty towarowe Polski według sekcji i działów towarowych

Dział 20

Suma roczna krocząca (lewa skala) i jej dynamika



Eksport działu w ujęciu miesięcznym

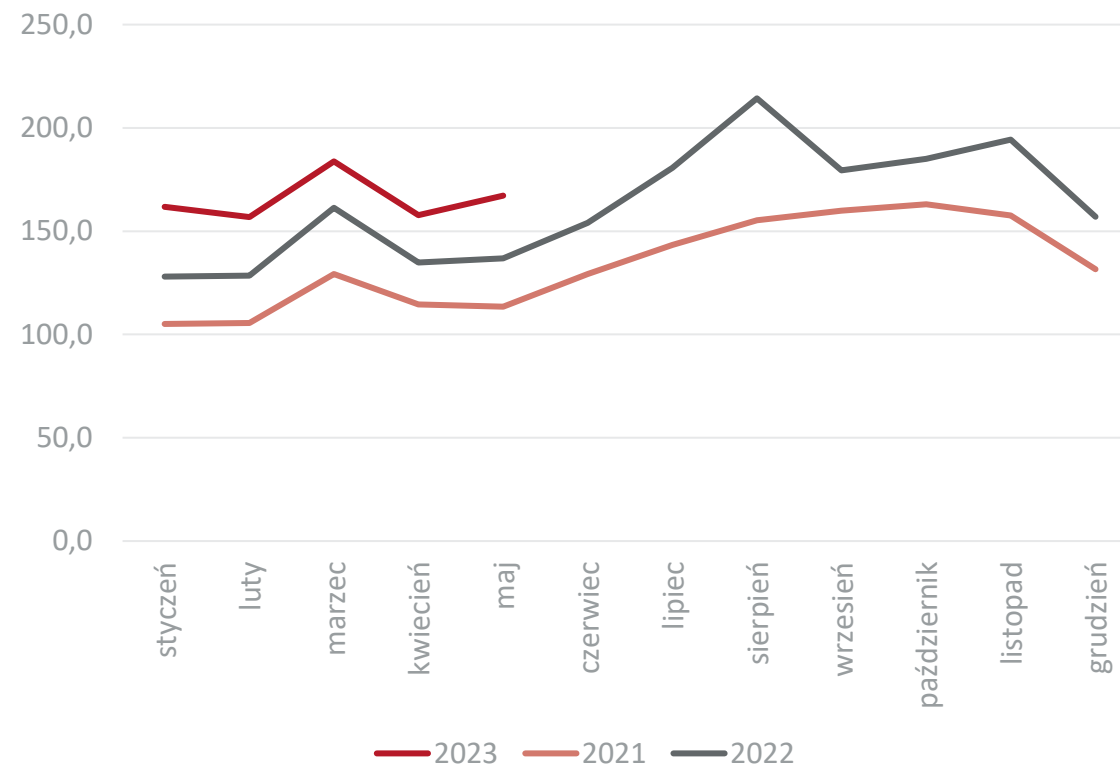

Dane w mln EUR, źródło: Główny Urząd Statystyczny



Najważniejsi odbiorcy i dostawy towarów z działu 20 z/do Polski w 2022 r.

| Eksport | | | | Import | | | |
|-----------------------|-----------------|----------------------|---------------|----------------------|-----------------|---------------------|---------------|
| Kraj | 2022 mln EUR | Dynamika eksportu | Udział | Kraj | 2022 mln EUR | Dynamika importu | Udział |
| Eksport ogółem | 1 954,8 | 21,6 | 100,0% | Import ogółem | 1 174,7 | 19,7 | 100,0% |
| Niemcy | 478,8 | 16,5 | 24,5% | Niemcy | 211,8 | 12,2 | 18,0% |
| Holandia | 218,1 | 27,0 | 11,2% | Hiszpania | 109,5 | 18,0 | 9,3% |
| Wielka Brytania | 145,9 | 17,7 | 7,5% | Włochy | 102,3 | 27,9 | 8,7% |
| Austria | 118,7 | 38,5 | 6,1% | Holandia | 94,6 | 8,2 | 8,1% |
| Czechy | 92,4 | 21,6 | 4,7% | Ukraina | 61,4 | 114,9 | 5,2% |
| Stany Zjednoczone | 89,4 | 50,6 | 4,6% | Belgia | 60,1 | 49,4 | 5,1% |
| Rosja | 87,9 | -26,8 | 4,5% | Brazylia | 55,6 | -20,9 | 4,7% |
| Francja | 61,6 | 49,3 | 3,2% | Turcja | 51,7 | 12,2 | 4,4% |
| Rumunia | 55,4 | 23,8 | 2,8% | Francja | 46,9 | 11,0 | 4,0% |
| Słowacja | 52,7 | 33,5 | 2,7% | Węgry | 45,4 | 24,1 | 3,9% |
| Reszta świata | 553,9 | - | 28,3% | Reszta świata | 380,8 | - | 32,4% |

Źródło: Główny Urząd Statystyczny



Obroty towarowe Polski według sekcji i działów towarowych

Dział 21

Suma roczna krocząca (lewa skala) i jej dynamika

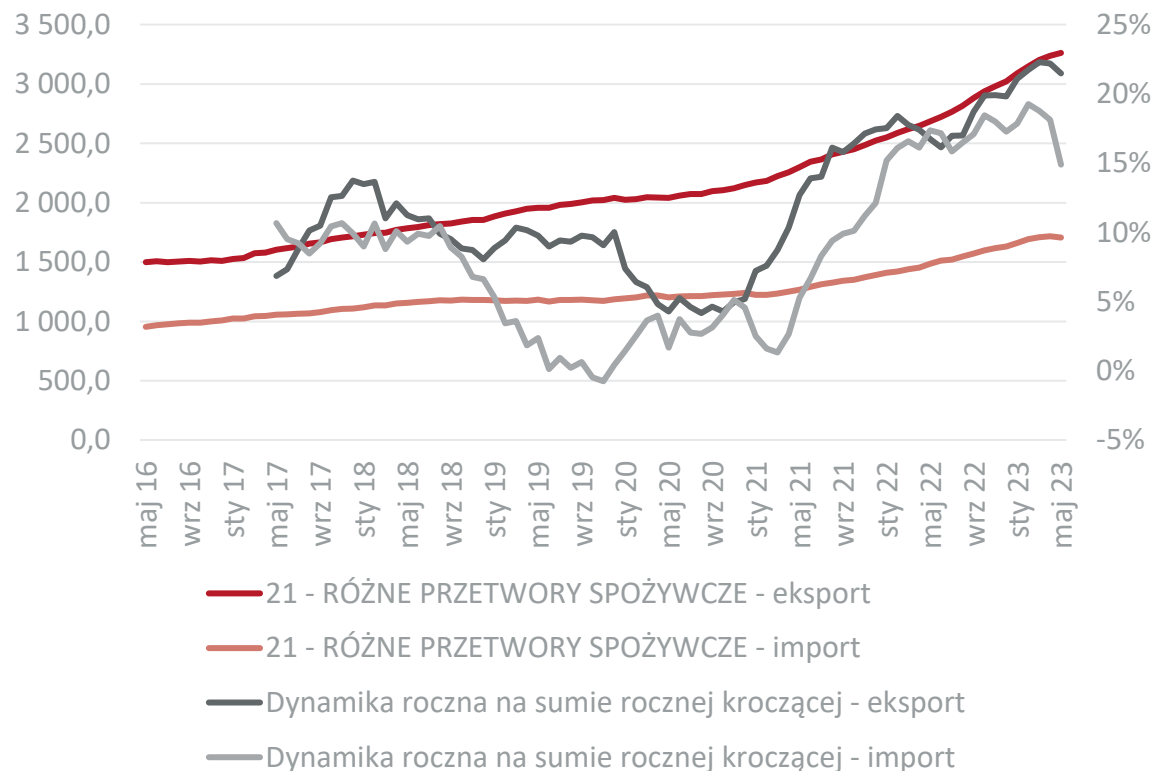

Eksport działu w ujęciu miesięcznym

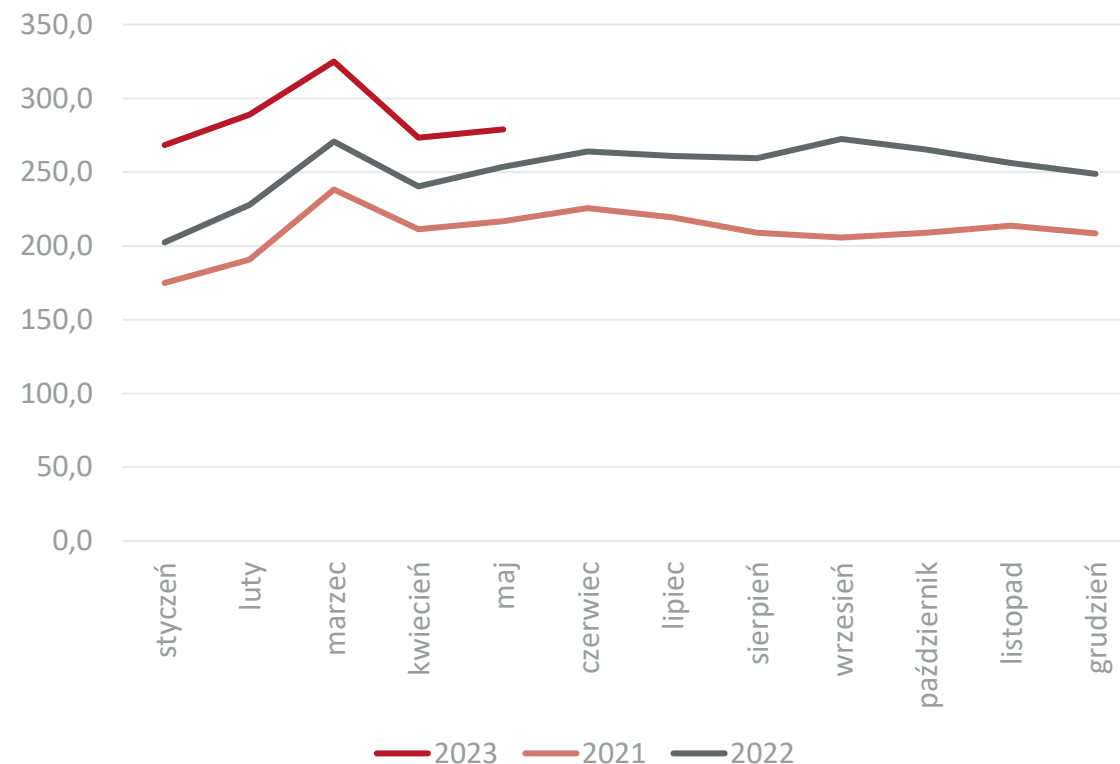

Dane w mln EUR, źródło: Główny Urząd Statystyczny



Najważniejsi odbiorcy i dostawy towarów z działu 21 z/do Polski w 2022 r.

| Eksport | | | | Import | | | |
|-----------------------|-----------------|----------------------|---------------|----------------------|-----------------|---------------------|---------------|
| Kraj | 2022 mln EUR | Dynamika eksportu | Udział | Kraj | 2022 mln EUR | Dynamika importu | Udział |
| Eksport ogółem | 3 022,4 | 19,8 | 100,0% | Import ogółem | 1 630,6 | 17,3 | 100,0% |
| Niemcy | 538,4 | 19,8 | 17,8% | Niemcy | 504,8 | 15,1 | 31,0% |
| Francja | 220,1 | 15,2 | 7,3% | Holandia | 116,5 | 7,4 | 7,1% |
| Wielka Brytania | 218,0 | 10,2 | 7,2% | Włochy | 115,2 | 21,7 | 7,1% |
| Czechy | 196,3 | 35,1 | 6,5% | Hiszpania | 73,9 | 24,1 | 4,5% |
| Holandia | 175,3 | 16,2 | 5,8% | Francja | 72,9 | 18,6 | 4,5% |
| Słowacja | 115,2 | 42,8 | 3,8% | Stany Zjednoczone | 71,2 | 13,9 | 4,4% |
| Włochy | 111,1 | 5,7 | 3,7% | Wielka Brytania | 60,0 | 1,8 | 3,7% |
| Rumunia | 109,3 | 33,6 | 3,6% | Austria | 50,2 | 14,4 | 3,1% |
| Węgry | 105,9 | 19,7 | 3,5% | Węgry | 42,1 | 9,2 | 2,6% |
| Rosja | 87,0 | -14,1 | 2,9% | Belgia | 38,3 | 49,4 | 2,3% |
| Reszta świata | 1 145,8 | - | 37,9% | Reszta świata | 523,8 | - | 32,1% |

Źródło: Główny Urząd Statystyczny



Obroty towarowe Polski według sekcji i działów towarowych

Dział 22

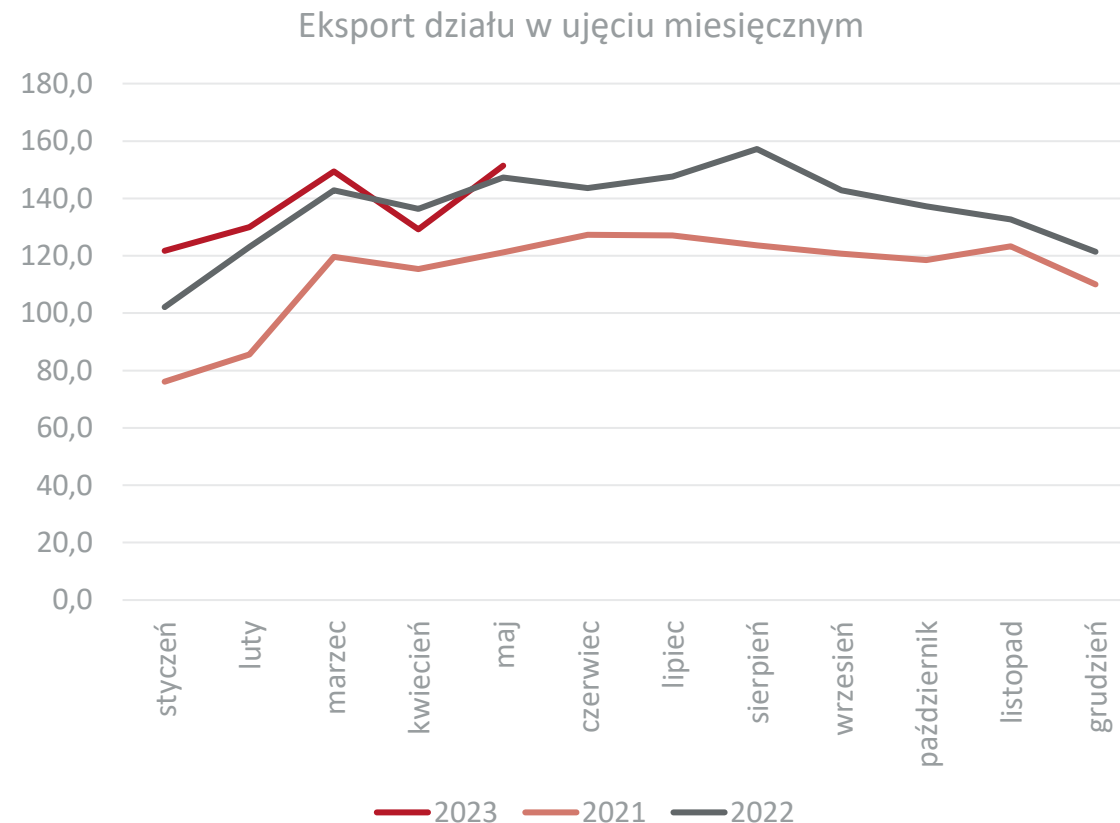
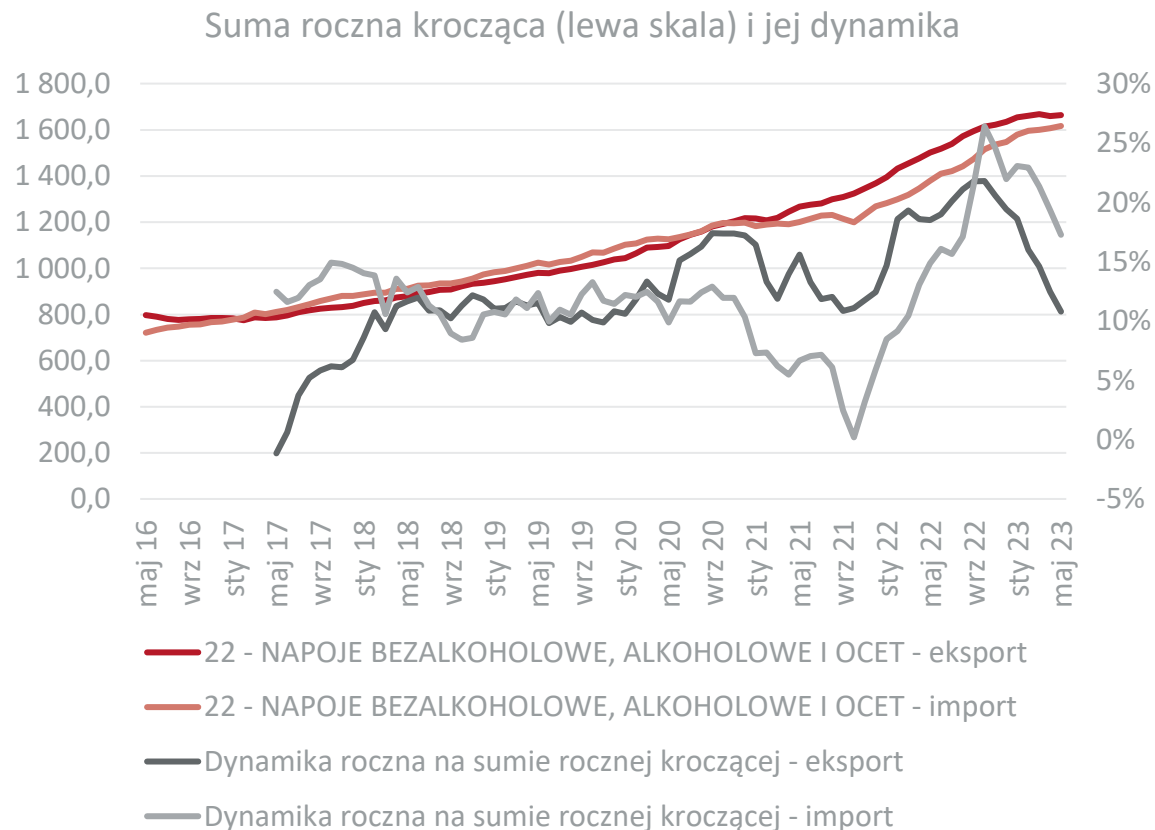

Dane w mln EUR, źródło: Główny Urząd Statystyczny



Najważniejsi odbiorcy i dostawy towarów z działu 22 z/do Polski w 2022 r.

| Eksport | | | | Import | | | |
|-----------------------|-----------------|----------------------|---------------|----------------------|-----------------|---------------------|---------------|
| Kraj | 2022 mln EUR | Dynamika eksportu | Udział | Kraj | 2022 mln EUR | Dynamika importu | Udział |
| Eksport ogółem | 1 634,4 | 19,4 | 100,0% | Import ogółem | 1 547,6 | 22,0 | 100,0% |
| Niemcy | 251,9 | 21,7 | 15,4% | Niemcy | 246,5 | 31,7 | 15,9% |
| Francja | 190,1 | 12,0 | 11,6% | Wielka Brytania | 172,7 | 14,6 | 11,2% |
| Holandia | 120,0 | 41,5 | 7,3% | Włochy | 158,5 | 8,4 | 10,2% |
| Czechy | 97,8 | 32,8 | 6,0% | Irlandia | 110,7 | 13,9 | 7,2% |
| Wielka Brytania | 82,6 | 13,1 | 5,1% | Stany Zjednoczone | 100,7 | 32,0 | 6,5% |
| Litwa | 73,4 | 38,4 | 4,5% | Węgry | 86,1 | 65,0 | 5,6% |
| Ukraina | 58,6 | 40,7 | 3,6% | Austria | 74,6 | 46,7 | 4,8% |
| Szwajcaria | 57,3 | 24,9 | 3,5% | Francja | 68,2 | 13,9 | 4,4% |
| Rosja | 55,4 | -9,3 | 3,4% | Hiszpania | 67,9 | 0,6 | 4,4% |
| Węgry | 49,2 | -12,3 | 3,0% | Czechy | 62,0 | 3,8 | 4,0% |
| Reszta świata | 598,1 | - | 36,6% | Reszta świata | 461,7 | - | 29,8% |

Źródło: Główny Urząd Statystyczny



Dział 23

Suma roczna krocząca (lewa skala) i jej dynamika



Eksport działu w ujęciu miesięcznym

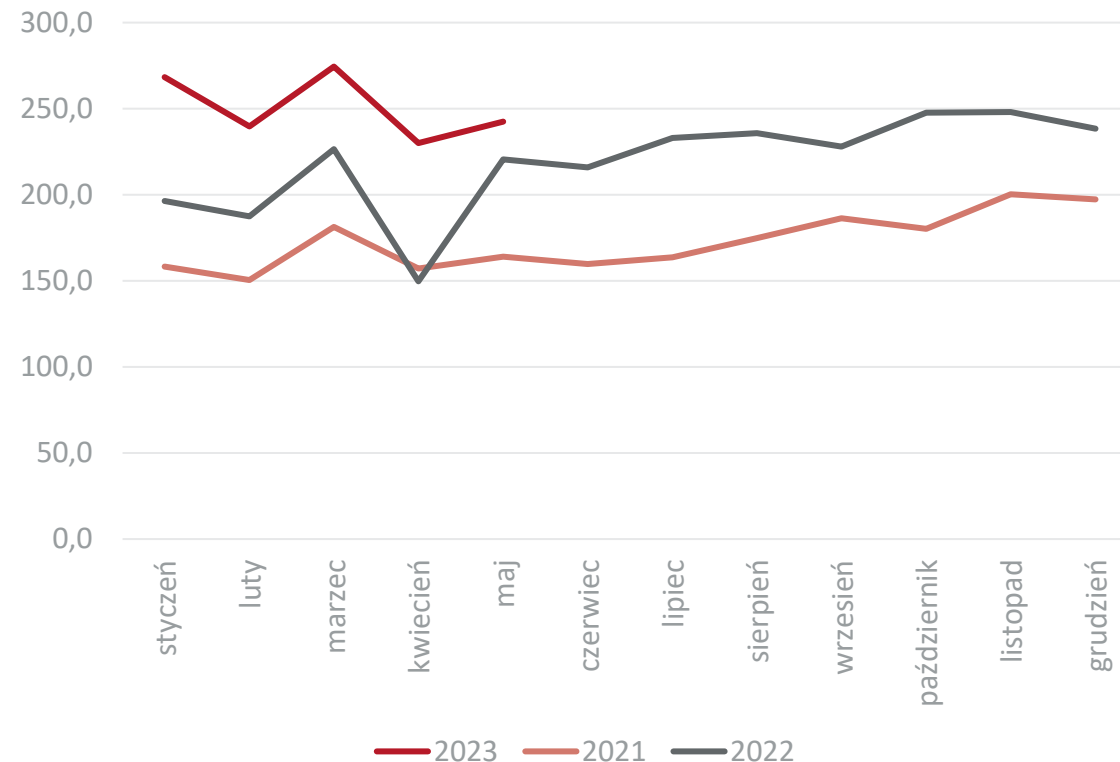

Dane w mln EUR, źródło: Główny Urząd Statystyczny



Najważniejsi odbiorcy i dostawy towarów z działu 23 z/do Polski w 2022 r.

| Eksport | | | | Import | | | |
|-----------------------|-----------------|----------------------|---------------|----------------------|-----------------|---------------------|---------------|
| Kraj | 2022 mln EUR | Dynamika eksportu | Udział | Kraj | 2022 mln EUR | Dynamika importu | Udział |
| Eksport ogółem | 2 628,0 | 26,7 | 100,0% | Import ogółem | 3 231,9 | 20,6 | 100,0% |
| Niemcy | 868,8 | 43,5 | 33,1% | Argentyna | 783,3 | 37,2 | 24,2% |
| Francja | 157,8 | 1,2 | 6,0% | Niemcy | 653,4 | 13,8 | 20,2% |
| Czechy | 137,4 | 41,2 | 5,2% | Brazylia | 322,2 | 31,8 | 10,0% |
| Wielka Brytania | 133,9 | 54,9 | 5,1% | Ukraina | 227,2 | 44,9 | 7,0% |
| Dania | 118,4 | 61,3 | 4,5% | Paragwaj | 149,9 | 0,0 | 4,6% |
| Włochy | 107,8 | -21,6 | 4,1% | Czechy | 132,8 | 33,2 | 4,1% |
| Holandia | 86,9 | -10,0 | 3,3% | Holandia | 111,3 | -13,7 | 3,4% |
| Ukraina | 81,2 | 2,3 | 3,1% | Węgry | 83,1 | 42,1 | 2,6% |
| Rumunia | 79,0 | 5,4 | 3,0% | Dania | 79,0 | 49,7 | 2,4% |
| Szwecja | 73,9 | 7,1 | 2,8% | Austria | 75,4 | 36,4 | 2,3% |
| Reszta świata | 782,9 | - | 29,8% | Reszta świata | 689,7 | - | 21,3% |

Źródło: Główny Urząd Statystyczny



Dział 24

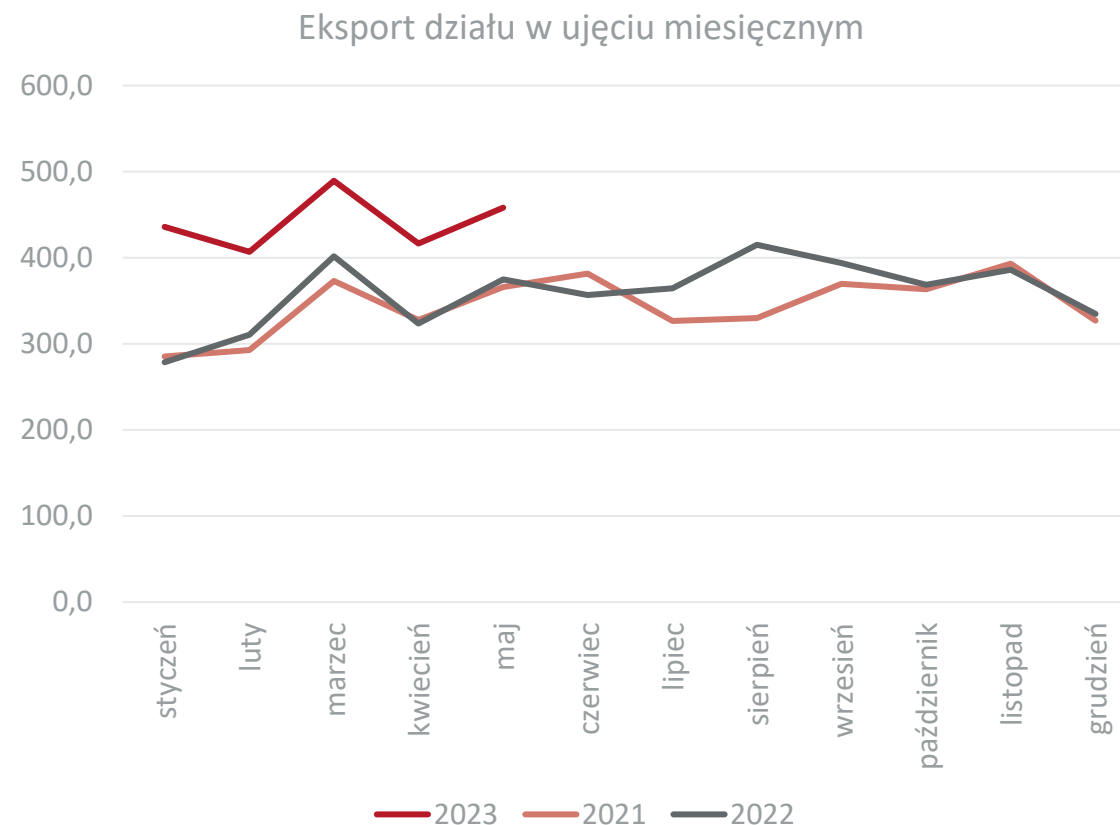

Dane w mln EUR, źródło: Główny Urząd Statystyczny



Najważniejsi odbiorcy i dostawy towarów z działu 24 z/do Polski w 2022 r.

| Eksport | | | | Import | | | |
|-----------------------|-----------------|----------------------|---------------|----------------------|-----------------|---------------------|---------------|
| Kraj | 2022 mln EUR | Dynamika eksportu | Udział | Kraj | 2022 mln EUR | Dynamika importu | Udział |
| Eksport ogółem | 4 309,7 | 4,2 | 100,0% | Import ogółem | 1 317,7 | 24,4 | 100,0% |
| Niemcy | 1 168,4 | -16,4 | 27,1% | Włochy | 250,1 | 129,6 | 19,0% |
| Hiszpania | 474,1 | 51,3 | 11,0% | Niemcy | 220,2 | 11,1 | 16,7% |
| Włochy | 471,2 | 13,4 | 10,9% | Brazylia | 135,2 | -8,1 | 10,3% |
| Holandia | 284,9 | 26,1 | 6,6% | Rumunia | 115,1 | 20,0 | 8,7% |
| Arabia Saudyjska | 229,0 | 38,7 | 5,3% | Chiny | 76,9 | 363,6 | 5,8% |
| Belgia | 227,1 | -8,1 | 5,3% | Indie | 54,5 | 24,2 | 4,1% |
| Wielka Brytania | 217,9 | 15,7 | 5,1% | Stany Zjednoczone | 42,2 | -32,5 | 3,2% |
| Węgry | 111,7 | -4,0 | 2,6% | Malawi | 37,8 | 6,9 | 2,9% |
| Francja | 103,5 | -4,5 | 2,4% | Francja | 35,7 | 39,3 | 2,7% |
| Czechy | 96,9 | 15,1 | 2,2% | Mozambik | 28,6 | -23,5 | 2,2% |
| Reszta świata | 925,0 | - | 21,5% | Reszta świata | 350,0 | - | 26,6% |

Źródło: Główny Urząd Statystyczny



Obroty towarowe Polski według sekcji i działów towarowych

Sekcja V

Suma roczna krocząca (lewa skala) i jej dynamika

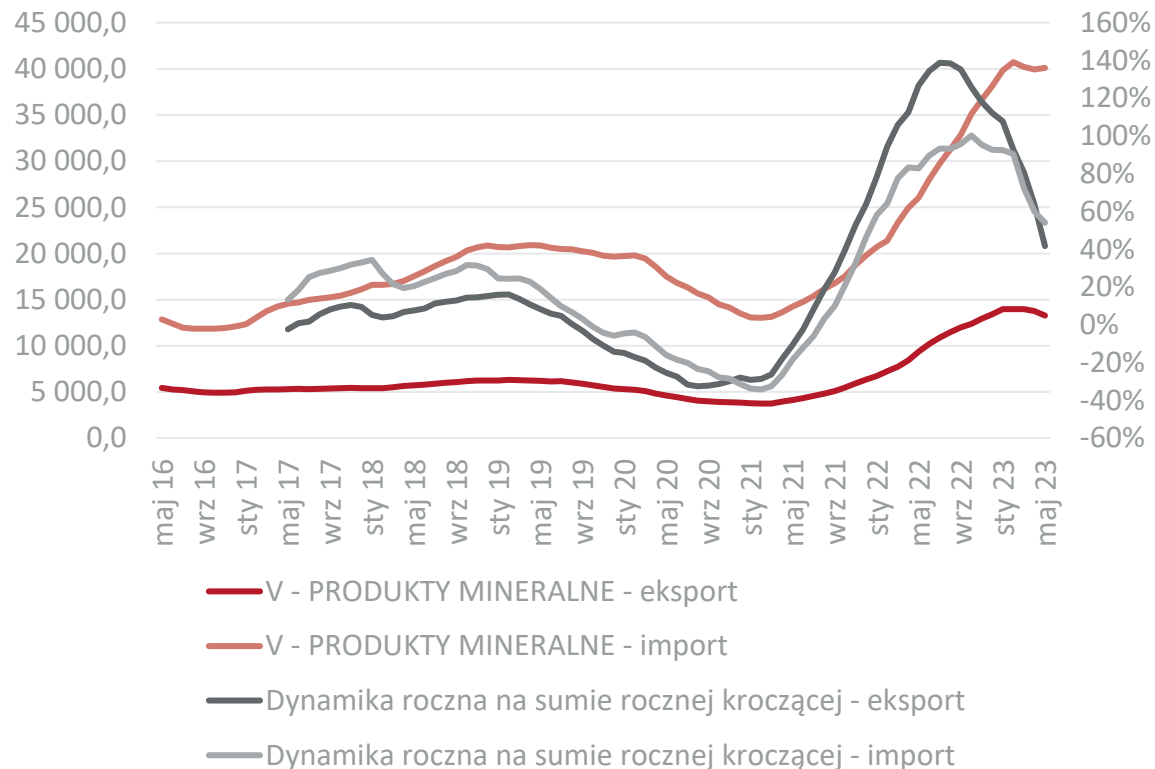

Eksport sekcji w ujęciu miesięcznym

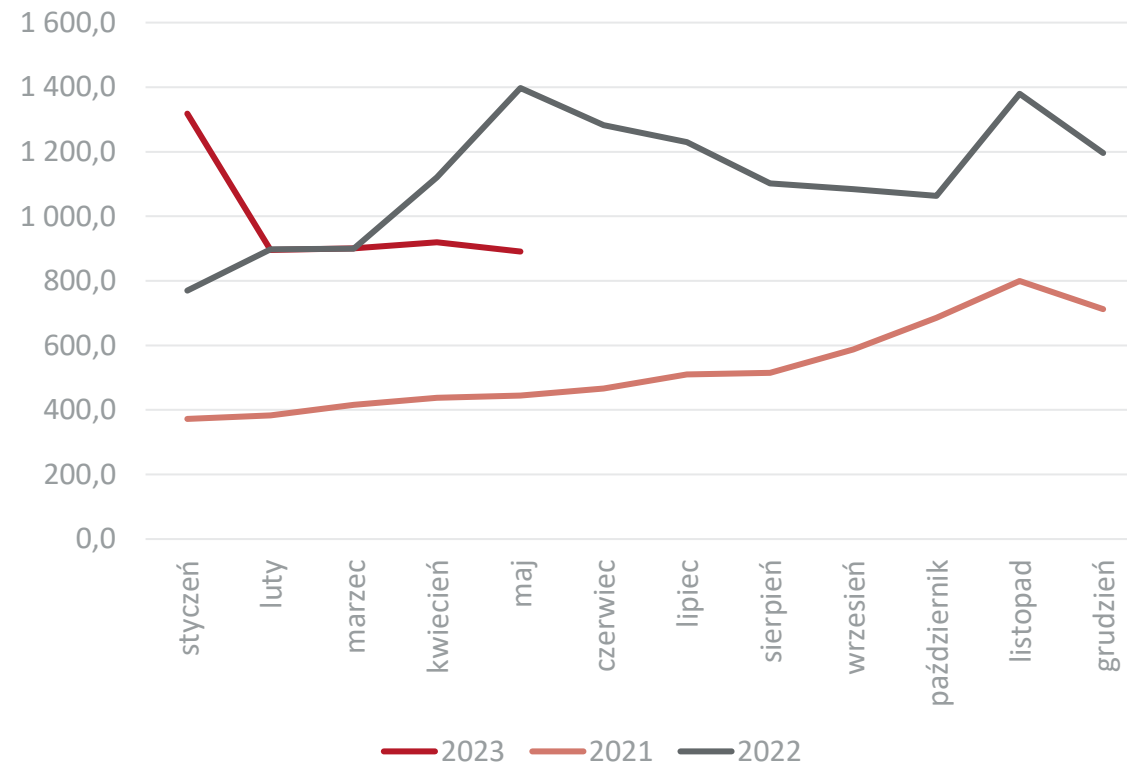

Dane w mln EUR, źródło: Główny Urząd Statystyczny



Obroty towarowe Polski według sekcji i działów towarowych

Dział 25

Suma roczna krocząca (lewa skala) i jej dynamika

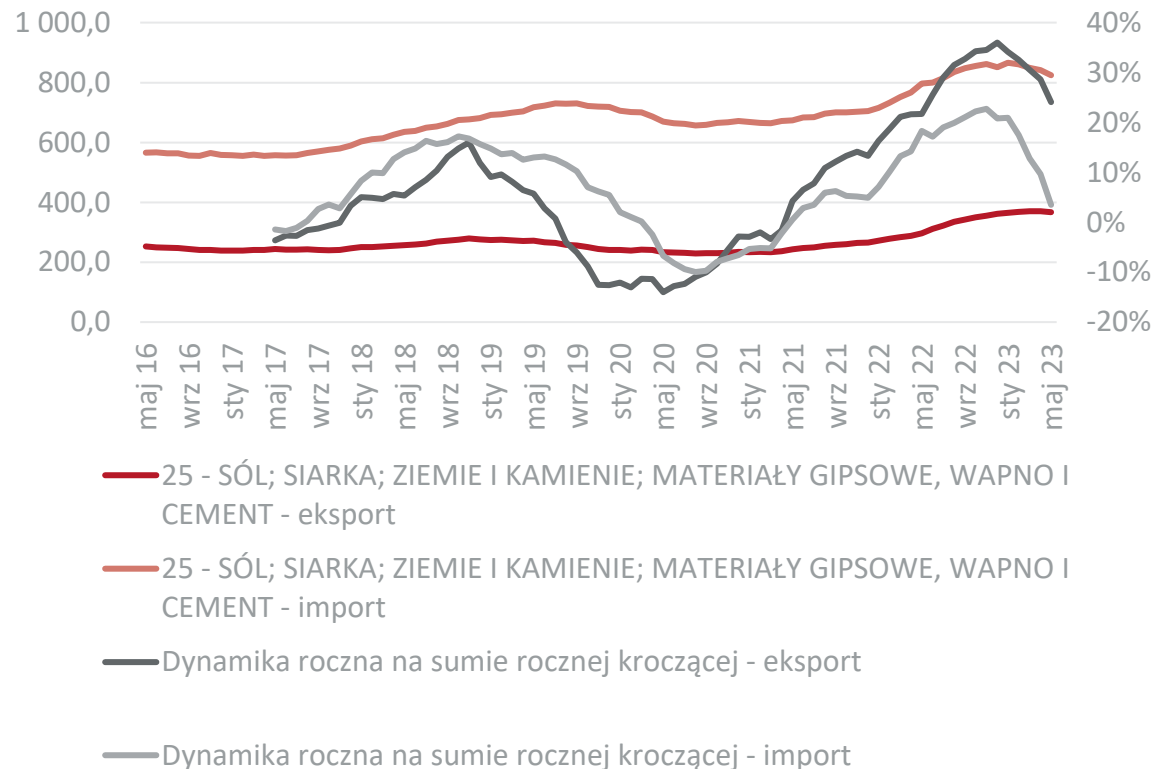

Eksport działu w ujęciu miesięcznym

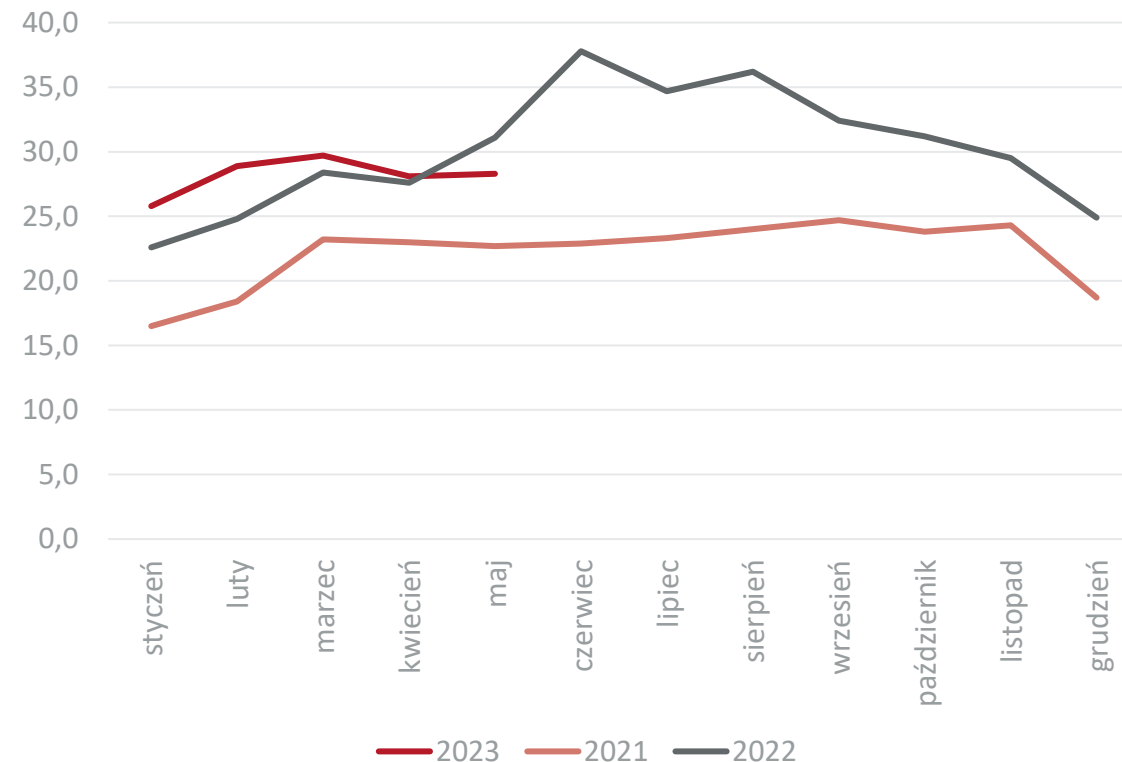

Dane w mln EUR, źródło: Główny Urząd Statystyczny



Najważniejsi odbiorcy i dostawy towarów z działu 25 z/do Polski w 2022 r.

| Eksport | | | | Import | | | |
|-----------------------|-----------------|----------------------|---------------|----------------------|-----------------|---------------------|---------------|
| Kraj | 2022 mln EUR | Dynamika eksportu | Udział | Kraj | 2022 mln EUR | Dynamika importu | Udział |
| Eksport ogółem | 361,2 | 36,0 | 100,0% | Import ogółem | 851,9 | 20,9 | 100,0% |
| Czechy | 75,4 | 65,0 | 20,9% | Niemcy | 181,9 | 16,2 | 21,4% |
| Niemcy | 69,3 | 3,7 | 19,2% | Chiny | 87,4 | 150,3 | 10,3% |
| Ukraina | 39,9 | 385,6 | 11,0% | Czechy | 51,6 | 25,1 | 6,1% |
| Litwa | 22,7 | 25,0 | 6,3% | Słowacja | 51,3 | 17,9 | 6,0% |
| Słowacja | 20,6 | -1,7 | 5,7% | Ukraina | 44,5 | -0,6 | 5,2% |
| Włochy | 14,5 | 28,4 | 4,0% | Norwegia | 40,4 | -8,9 | 4,7% |
| Austria | 11,4 | 34,7 | 3,2% | Indie | 31,2 | 44,8 | 3,7% |
| Stany Zjednoczone | 9,7 | 43,2 | 2,7% | Egipt | 27,1 | 250,5 | 3,2% |
| Rosja | 9,5 | -10,1 | 2,6% | Dania | 25,2 | 36,1 | 3,0% |
| Szwajcaria | 9,3 | 13,6 | 2,6% | Południowa Afryka | 24,4 | 27,5 | 2,9% |
| Reszta świata | 78,9 | - | 21,8% | Reszta świata | 311,3 | - | 36,5% |

Źródło: Główny Urząd Statystyczny



Obroty towarowe Polski według sekcji i działów towarowych

Dział 26

Suma roczna krocząca (lewa skala) i jej dynamika

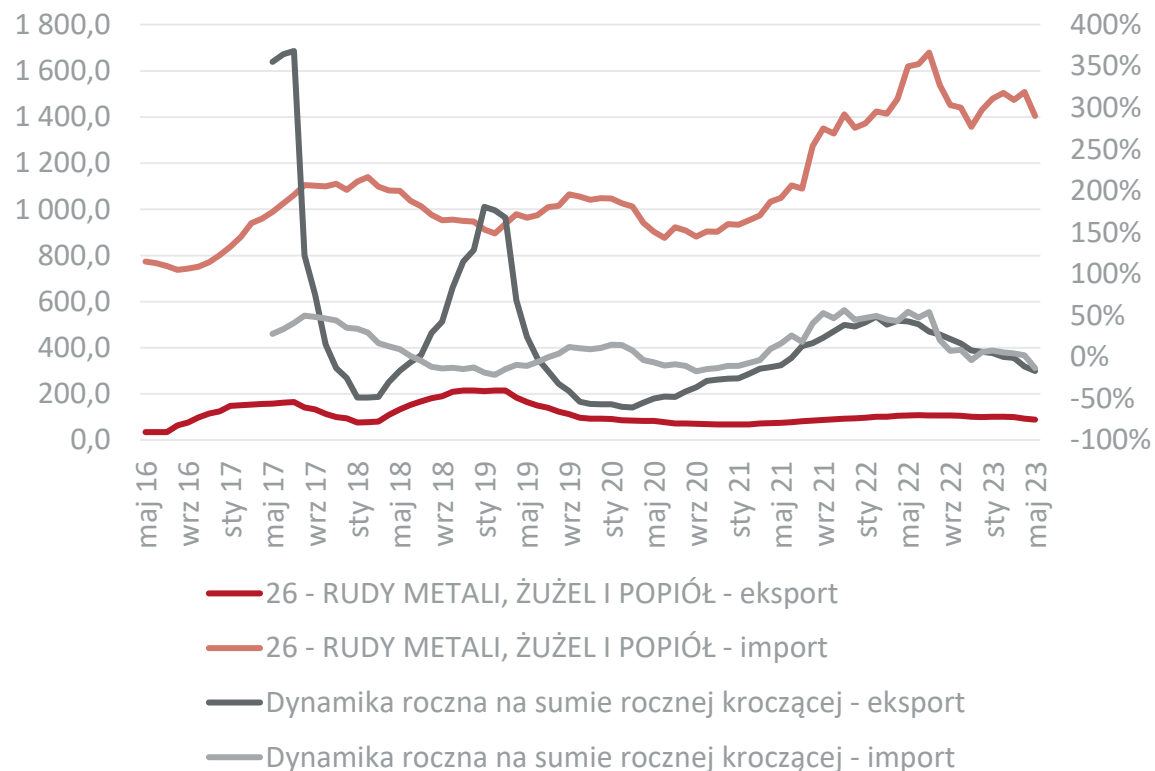

Eksport działu w ujęciu miesięcznym

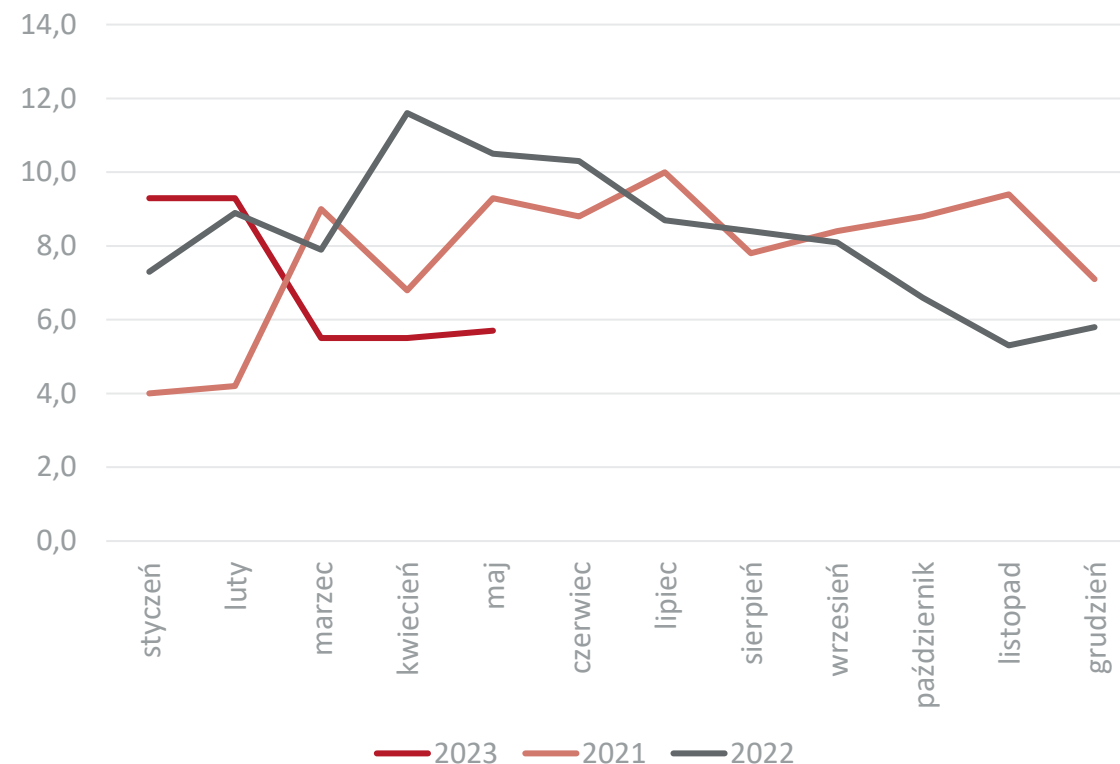

Dane w mln EUR, źródło: Główny Urząd Statystyczny



Najważniejsi odbiorcy i dostawy towarów z działu 26 z/do Polski w 2022 r.

| Eksport | | | | Import | | | |
|-----------------------|-----------------|----------------------|---------------|----------------------|-----------------|---------------------|---------------|
| Kraj | 2022 mln EUR | Dynamika eksportu | Udział | Kraj | 2022 mln EUR | Dynamika importu | Udział |
| Eksport ogółem | 99,3 | 6,2 | 100,0% | Import ogółem | 1 430,6 | 5,7 | 100,0% |
| Niemcy | 22,9 | 22,9 | 23,1% | Ukraina | 400,5 | -18,7 | 28,0% |
| Słowacja | 20,6 | -24,1 | 20,7% | Brazylia | 389,4 | 39,7 | 27,2% |
| Włochy | 11,9 | 94,9 | 12,0% | Maroko | 74,8 | 39,6 | 5,2% |
| Austria | 10,8 | -4,6 | 10,9% | Turcja | 44,0 | 583,3 | 3,1% |
| Luksemburg | 5,8 | 8,0 | 5,8% | Liberia | 41,2 | -39,8 | 2,9% |
| Czechy | 4,6 | 66,3 | 4,6% | Peru | 36,4 | -17,1 | 2,5% |
| Belgia | 4,1 | 2,2 | 4,1% | Mauretania | 34,8 | 88,0 | 2,4% |
| Szwecja | 3,4 | 8,2 | 3,4% | Australia | 31,7 | -8,2 | 2,2% |
| Norwegia | 2,5 | -8,7 | 2,5% | Stany Zjednoczone | 30,5 | 44,2 | 2,1% |
| Holandia | 2,4 | 1 061,2 | 2,4% | Rosja | 26,6 | -36,1 | 1,9% |
| Reszta świata | 10,3 | - | 10,4% | Reszta świata | 347,3 | - | 24,3% |

Źródło: Główny Urząd Statystyczny



Dział 27

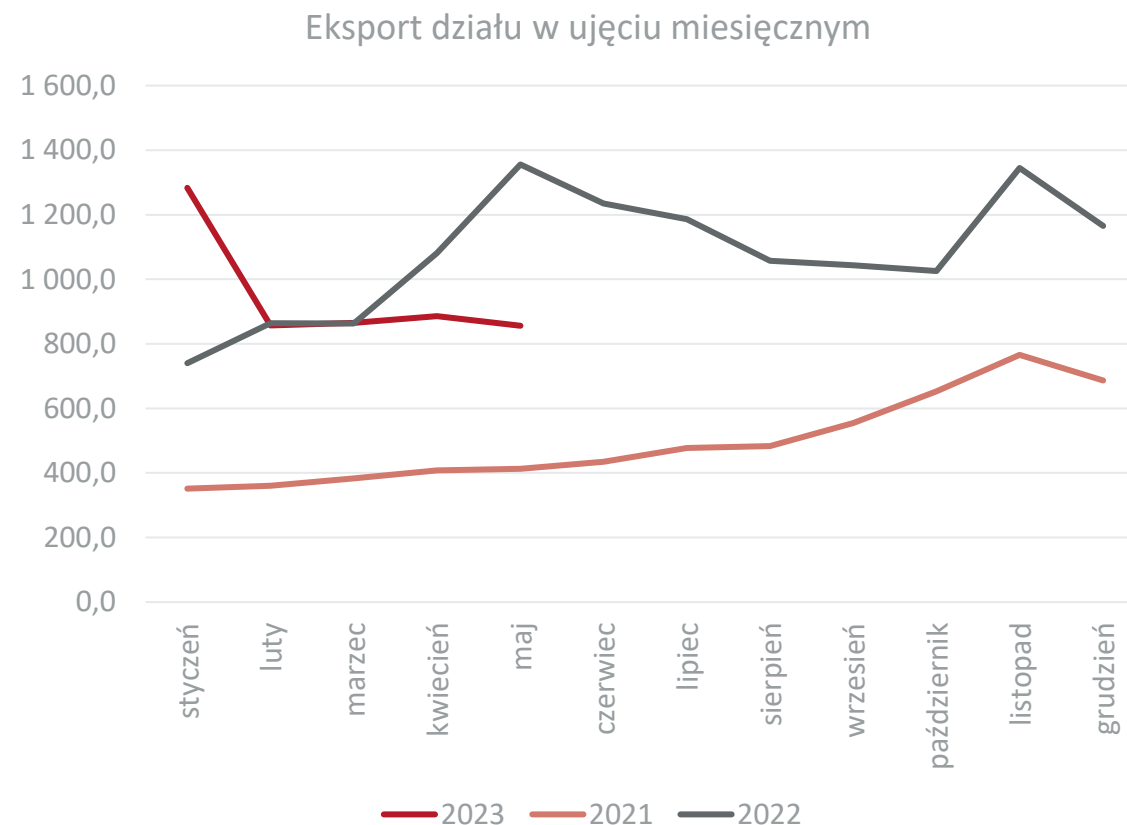
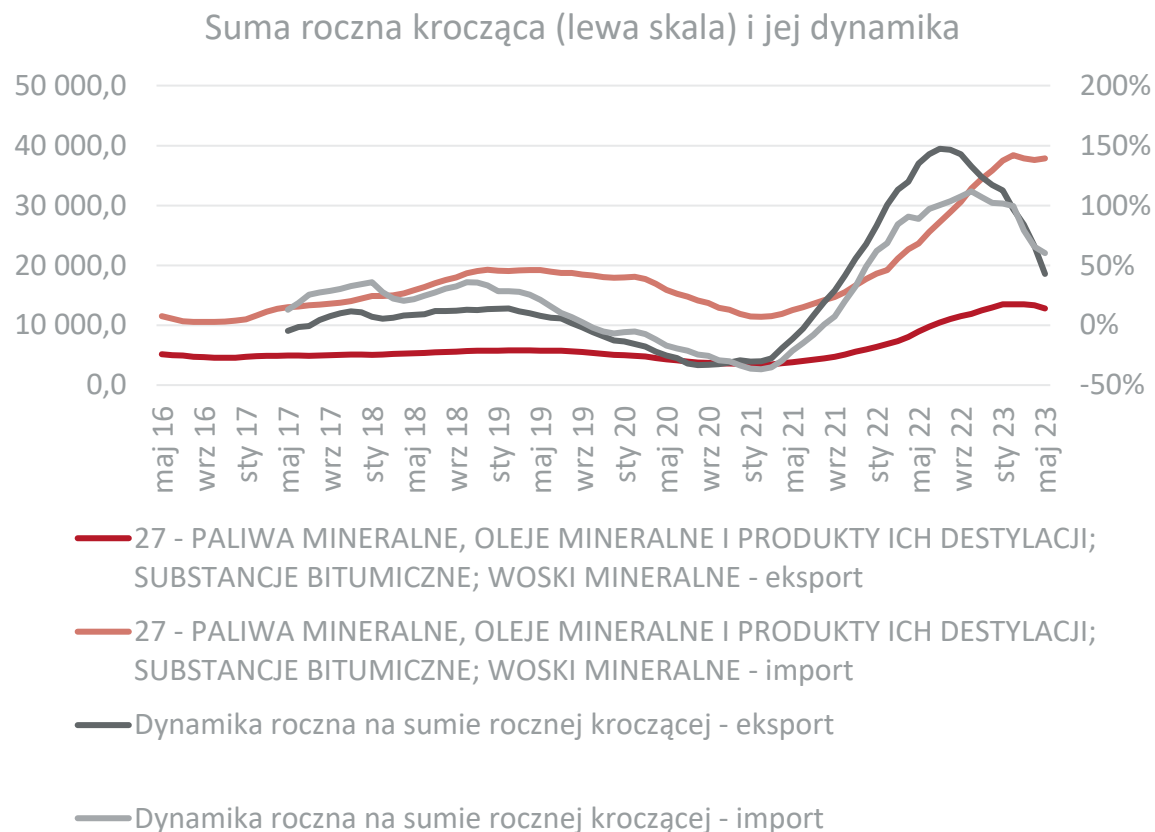

Dane w mln EUR, źródło: Główny Urząd Statystyczny



Najważniejsi odbiorcy i dostawy towarów z działu 27 z/do Polski w 2022 r.

| Eksport | | | | Import | | | |
|-----------------------|-----------------|----------------------|---------------|----------------------|-----------------|---------------------|---------------|
| Kraj | 2022 mln EUR | Dynamika eksportu | Udział | Kraj | 2022 mln EUR | Dynamika importu | Udział |
| Eksport ogółem | 12 963,5 | 117,2 | 100,0% | Import ogółem | 35 845,7 | 102,2 | 100,0% |
| Czechy | 2 948,8 | 275,6 | 22,7% | Rosja | 9 640,8 | 7,9 | 26,9% |
| Ukraina | 2 014,1 | 687,6 | 15,5% | Arabia Saudyjska | 5 476,9 | 188,3 | 15,3% |
| Słowacja | 1 460,2 | 197,5 | 11,3% | Niemcy | 4 760,7 | 166,5 | 13,3% |
| Niemcy | 1 408,2 | 74,0 | 10,9% | Norwegia | 2 026,6 | 277,3 | 5,7% |
| Austria | 817,5 | 103,6 | 6,3% | Szwecja | 1 416,4 | 211,2 | 4,0% |
| Litwa | 569,8 | -12,4 | 4,4% | Stany Zjednoczone | 1 314,3 | 1 441,3 | 3,7% |
| Holandia | 494,6 | 30,1 | 3,8% | Kazachstan | 1 274,5 | 79,6 | 3,6% |
| Belgia | 464,5 | 117,8 | 3,6% | Wielka Brytania | 1 206,5 | 632,8 | 3,4% |
| Indie | 377,2 | 45,5 | 2,9% | Holandia | 1 137,2 | 670,5 | 3,2% |
| Francja | 360,6 | 16,7 | 2,8% | Australia | 1 084,2 | 264,5 | 3,0% |
| Reszta świata | 2 048,0 | - | 15,8% | Reszta świata | 7 591,8 | - | 21,2% |

Źródło: Główny Urząd Statystyczny



Obroty towarowe Polski według sekcji i działów towarowych

Sekcja VI

Suma roczna krocząca (lewa skala) i jej dynamika

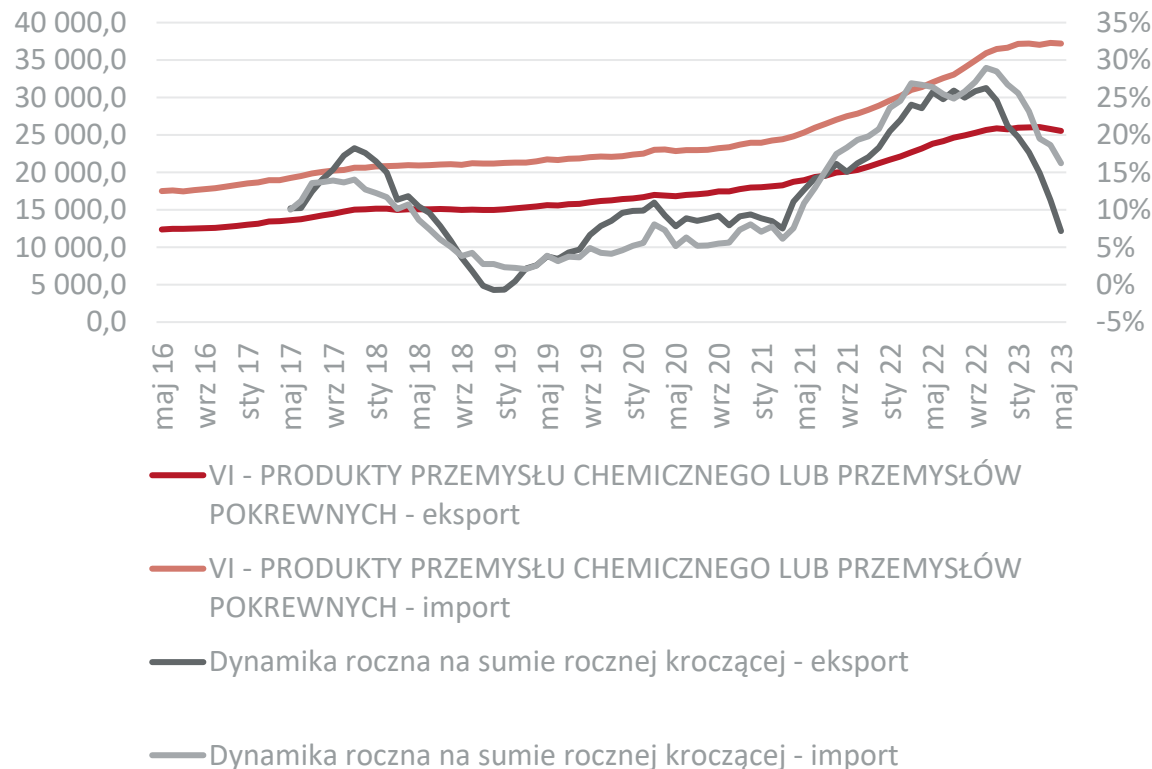

Eksport działu w ujęciu miesięcznym

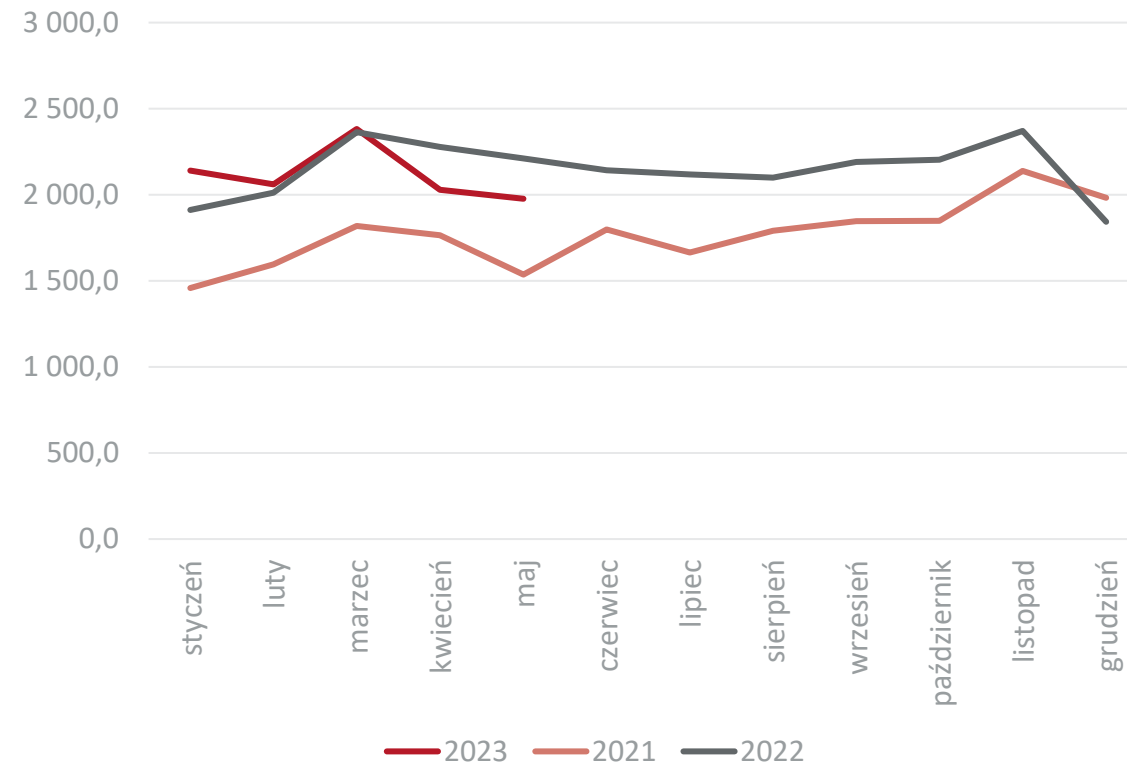

Dane w mln EUR, źródło: Główny Urząd Statystyczny



Dział 28

Suma roczna krocząca (lewa skala) i jej dynamika

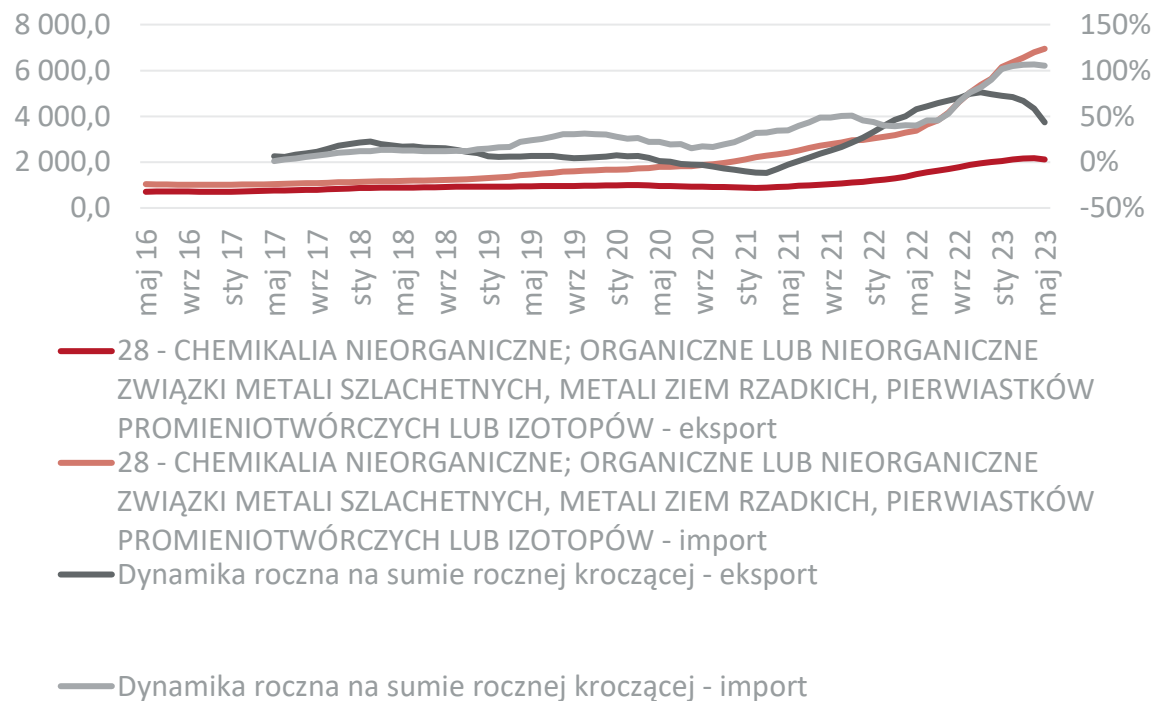

Eksport działu w ujęciu miesięcznym

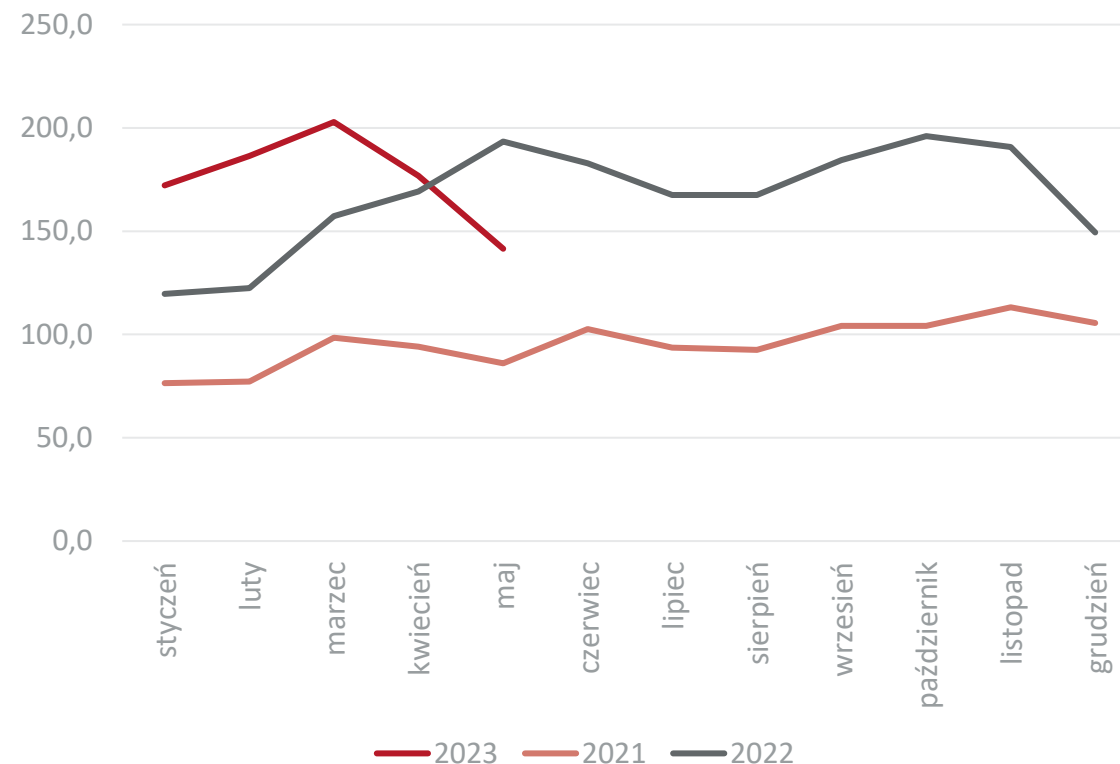

Dane w mln EUR, źródło: Główny Urząd Statystyczny



Najważniejsi odbiorcy i dostawy towarów z działu 28 z/do Polski w 2022 r.

| Eksport | | | | Import | | | |
|-----------------------|-----------------|----------------------|---------------|----------------------|-----------------|---------------------|---------------|
| Kraj | 2022 mln EUR | Dynamika eksportu | Udział | Kraj | 2022 mln EUR | Dynamika importu | Udział |
| Eksport ogółem | 2 001,1 | 74,3 | 100,0% | Import ogółem | 5 641,4 | 89,9 | 100,0% |
| Niemcy | 457,7 | 78,2 | 22,9% | Korea Południowa | 1 894,8 | 127,4 | 33,6% |
| Czechy | 261,0 | 70,7 | 13,0% | Chiny | 1 016,0 | 213,5 | 18,0% |
| Holandia | 135,3 | 50,9 | 6,8% | Japonia | 496,2 | 53,7 | 8,8% |
| Słowacja | 88,1 | 108,6 | 4,4% | Niemcy | 445,7 | 53,0 | 7,9% |
| Włochy | 75,9 | 48,1 | 3,8% | Rosja | 412,0 | 43,2 | 7,3% |
| Francja | 65,2 | 49,0 | 3,3% | Wielka Brytania | 116,8 | 16,2 | 2,1% |
| Luksemburg | 60,5 | 219,5 | 3,0% | Stany Zjednoczone | 110,5 | 96,4 | 2,0% |
| Finlandia | 60,2 | 181,2 | 3,0% | Czechy | 94,1 | 48,4 | 1,7% |
| Korea Południowa | 49,9 | 345,5 | 2,5% | Francja | 87,1 | 46,2 | 1,5% |
| Szwecja | 49,2 | 121,7 | 2,5% | Belgia | 86,4 | 37,0 | 1,5% |
| Reszta świata | 698,1 | - | 34,9% | Reszta świata | 968,2 | - | 17,2% |

Źródło: Główny Urząd Statystyczny



Obroty towarowe Polski według sekcji i działów towarowych

Dział 29

Suma roczna krocząca (lewa skala) i jej dynamika

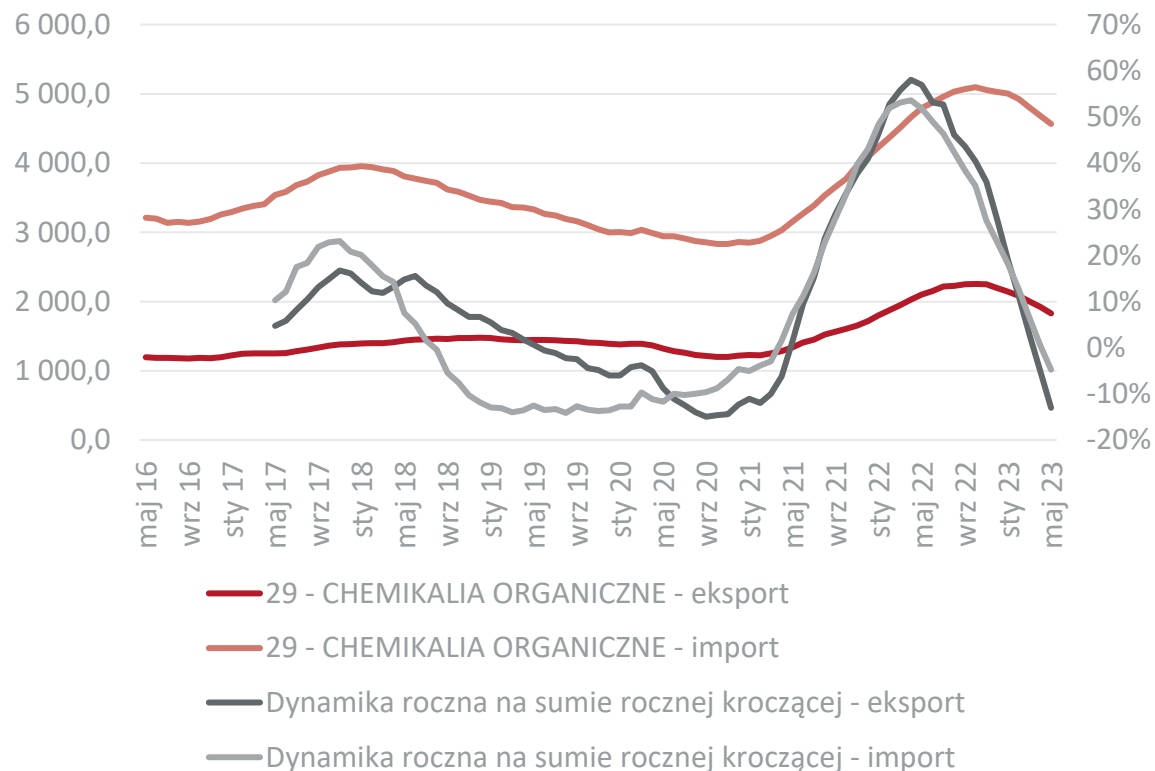

Eksport działu w ujęciu miesięcznym

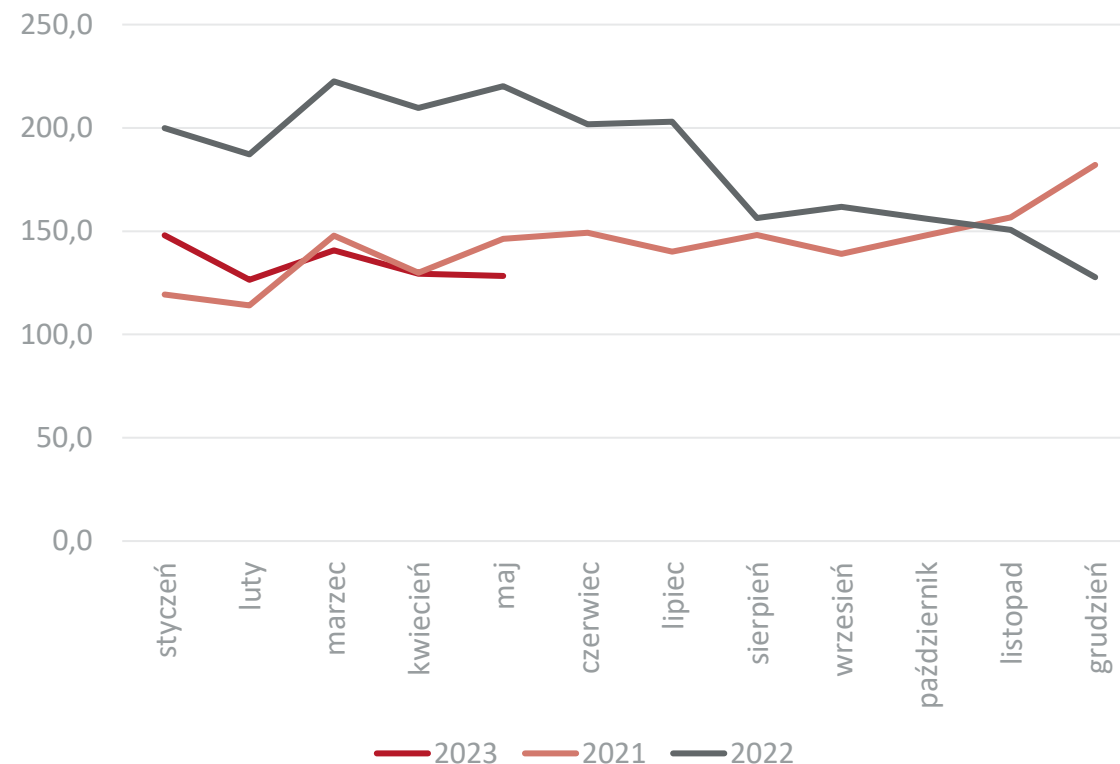

Dane w mln EUR, źródło: Główny Urząd Statystyczny



Najważniejsi odbiorcy i dostawy towarów z działu 29 z/do Polski w 2022 r.

| Eksport | | | | Import | | | |
|-----------------------|-----------------|----------------------|---------------|----------------------|-----------------|---------------------|---------------|
| Kraj | 2022 mln EUR | Dynamika eksportu | Udział | Kraj | 2022 mln EUR | Dynamika importu | Udział |
| Eksport ogółem | 2 197,1 | 27,7 | 100,0% | Import ogółem | 5 031,0 | 22,9 | 100,0% |
| Niemcy | 801,8 | 34,6 | 36,5% | Niemcy | 1 061,1 | 19,5 | 21,1% |
| Czechy | 184,6 | 7,6 | 8,4% | Chiny | 942,3 | 56,4 | 18,7% |
| Włochy | 114,8 | 29,4 | 5,2% | Rosja | 436,3 | 15,6 | 8,7% |
| Austria | 108,7 | 40,3 | 4,9% | Holandia | 389,5 | 19,8 | 7,7% |
| Belgia | 83,5 | 50,3 | 3,8% | Francja | 215,2 | 13,5 | 4,3% |
| Węgry | 72,8 | 31,0 | 3,3% | Belgia | 204,8 | 37,3 | 4,1% |
| Litwa | 59,9 | 118,2 | 2,7% | Czechy | 200,3 | 14,9 | 4,0% |
| Rumunia | 58,7 | 37,2 | 2,7% | Węgry | 196,7 | 9,4 | 3,9% |
| Ukraina | 58,3 | 66,1 | 2,7% | Indie | 186,9 | 18,8 | 3,7% |
| Stany Zjednoczone | 58,0 | -22,4 | 2,6% | Austria | 127,1 | 27,6 | 2,5% |
| Reszta świata | 596,0 | - | 27,1% | Reszta świata | 1 197,9 | - | 23,8% |

Źródło: Główny Urząd Statystyczny



Obroty towarowe Polski według sekcji i działów towarowych

Dział 30

Suma roczna krocząca (lewa skala) i jej dynamika

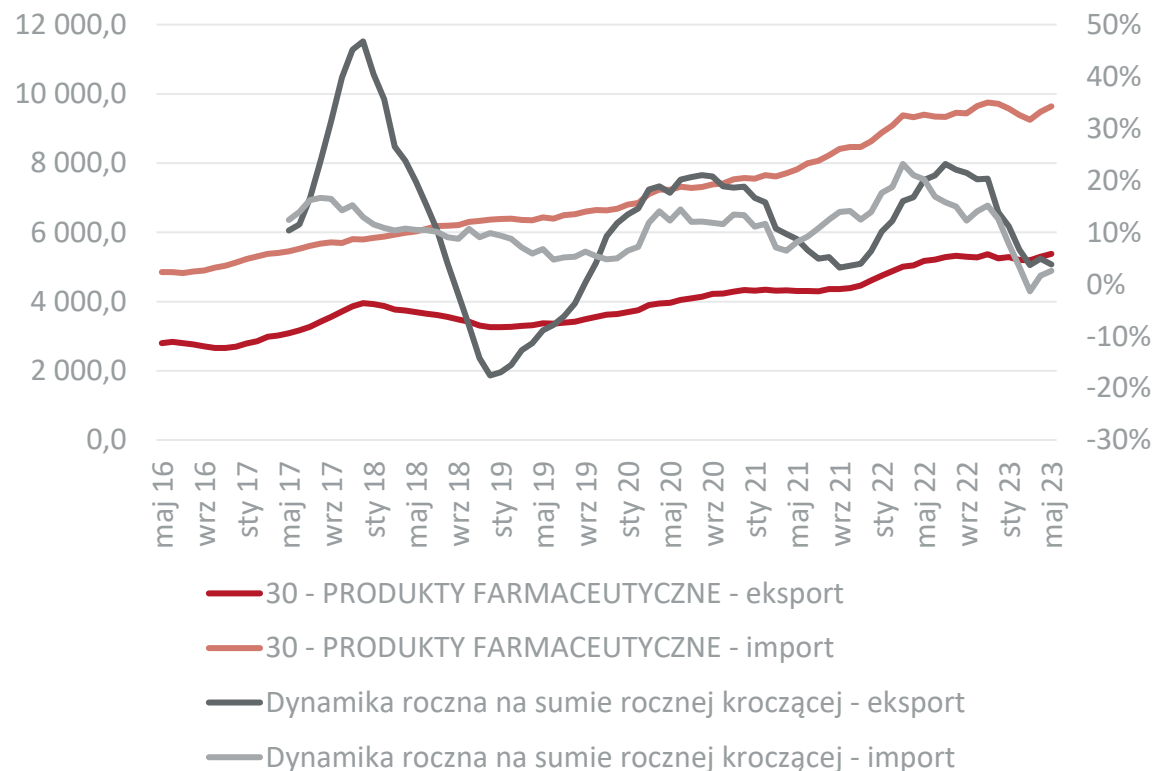

Eksport działu w ujęciu miesięcznym

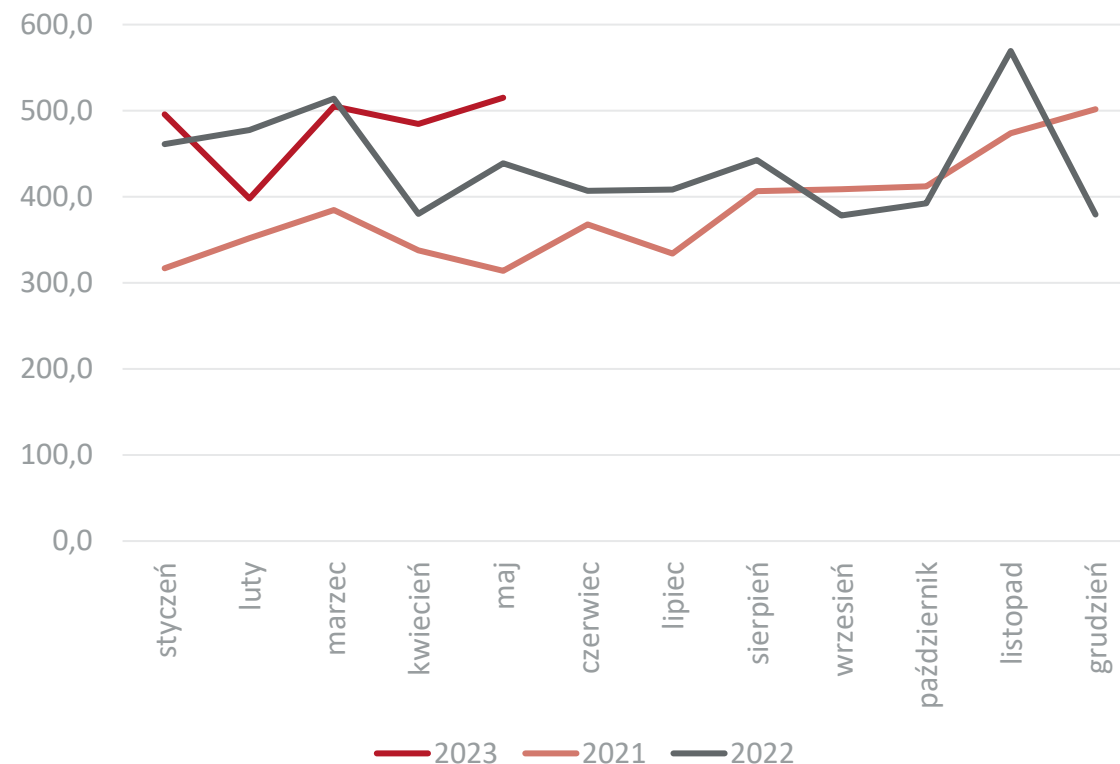

Dane w mln EUR, źródło: Główny Urząd Statystyczny



Najważniejsi odbiorcy i dostawy towarów z działu 30 z/do Polski w 2022 r.

| Eksport | | | | Import | | | |
|-----------------------|-----------------|----------------------|---------------|----------------------|-----------------|---------------------|---------------|
| Kraj | 2022 mln EUR | Dynamika eksportu | Udział | Kraj | 2022 mln EUR | Dynamika importu | Udział |
| Eksport ogółem | 5 249,9 | 13,9 | 100,0% | Import ogółem | 9 719,2 | 12,6 | 100,0% |
| Niemcy | 1 436,3 | 23,2 | 27,4% | Niemcy | 1 530,0 | 7,1 | 15,7% |
| Rosja | 360,4 | 19,0 | 6,9% | Belgia | 1 225,8 | -1,3 | 12,6% |
| Czechy | 285,3 | 21,5 | 5,4% | Stany Zjednoczone | 1 113,5 | 11,3 | 11,5% |
| Francja | 230,2 | 24,4 | 4,4% | Włochy | 671,7 | 26,7 | 6,9% |
| Wielka Brytania | 212,8 | 4,1 | 4,1% | Irlandia | 533,5 | 7,6 | 5,5% |
| Włochy | 190,7 | -5,5 | 3,6% | Francja | 529,9 | 6,1 | 5,5% |
| Węgry | 190,4 | 124,9 | 3,6% | Węgry | 386,9 | 19,3 | 4,0% |
| Belgia | 175,3 | 40,0 | 3,3% | Holandia | 384,2 | 17,8 | 4,0% |
| Hiszpania | 170,9 | -9,9 | 3,3% | Szwajcaria | 364,2 | 5,1 | 3,7% |
| Dania | 156,6 | -0,6 | 3,0% | Dania | 345,8 | 29,8 | 3,6% |
| Reszta świata | 1 841,0 | - | 35,1% | Reszta świata | 2 979,5 | - | 30,7% |

Źródło: Główny Urząd Statystyczny



Obroty towarowe Polski według sekcji i działów towarowych

Dział 31

Suma roczna krocząca (lewa skala) i jej dynamika

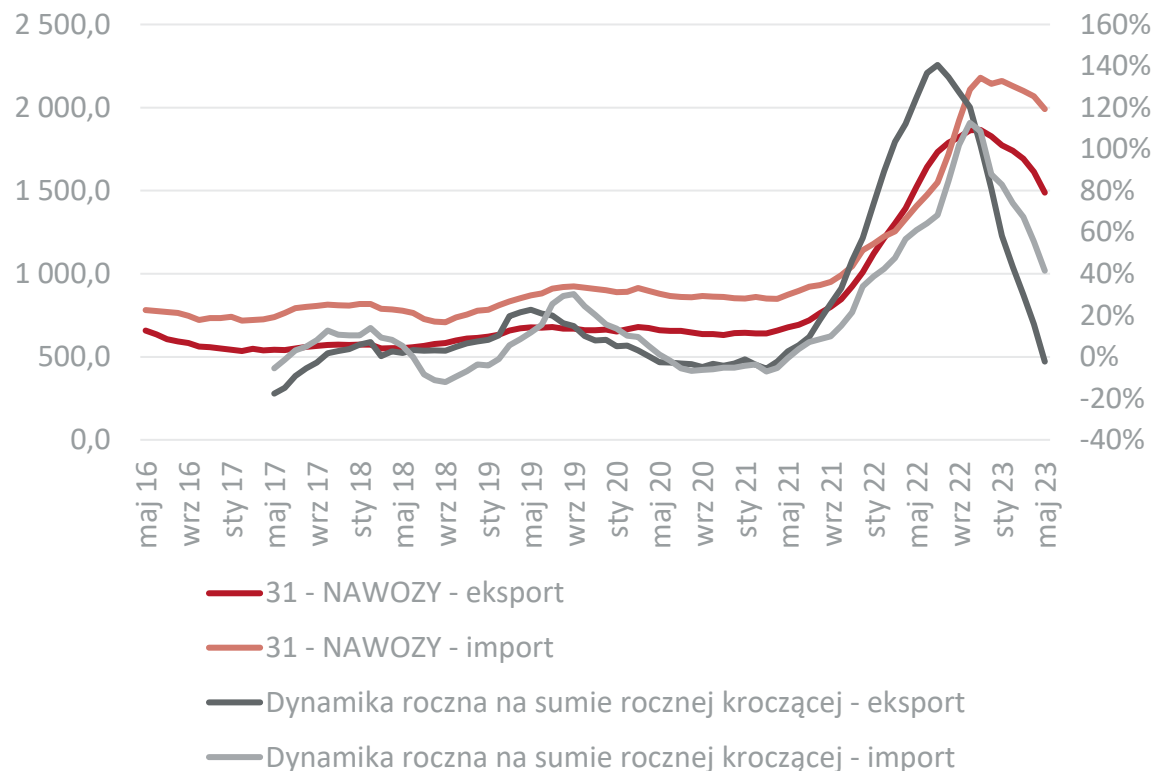

Eksport działu w ujęciu miesięcznym

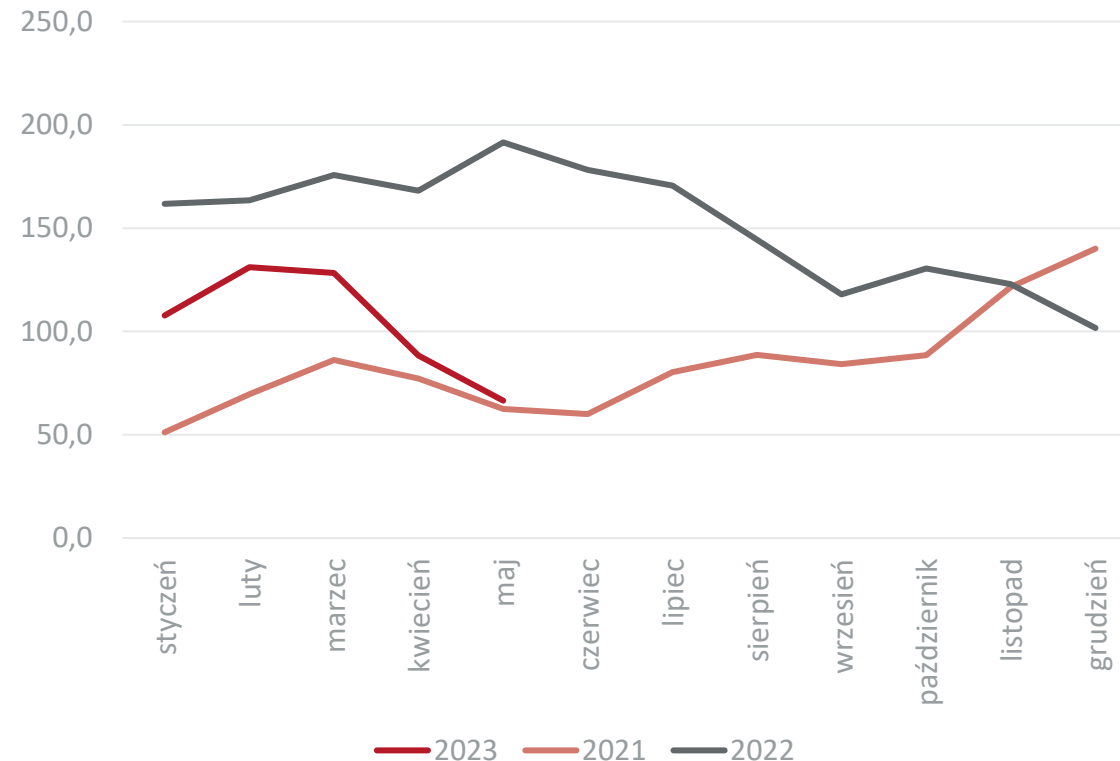

Dane w mln EUR, źródło: Główny Urząd Statystyczny



Najważniejsi odbiorcy i dostawy towarów z działu 31 z/do Polski w 2022 r.

| Eksport | | | | Import | | | |
|-----------------------|-----------------|----------------------|---------------|----------------------|-----------------|---------------------|---------------|
| Kraj | 2022 mln EUR | Dynamika eksportu | Udział | Kraj | 2022 mln EUR | Dynamika importu | Udział |
| Eksport ogółem | 1 827,1 | 80,9 | 100,0% | Import ogółem | 2 143,9 | 87,8 | 100,0% |
| Niemcy | 392,3 | 101,9 | 21,5% | Niemcy | 541,6 | 157,3 | 25,3% |
| Ukraina | 246,0 | 21,2 | 13,5% | Rosja | 207,9 | -31,9 | 9,7% |
| Czechy | 243,0 | 95,0 | 13,3% | Oman | 160,8 | 684,4 | 7,5% |
| Wielka Brytania | 142,5 | 94,0 | 7,8% | Litwa | 145,7 | 18,9 | 6,8% |
| Litwa | 117,1 | 434,6 | 6,4% | Kanada | 126,8 | 366,5 | 5,9% |
| Słowacja | 96,8 | 69,2 | 5,3% | Białoruś | 110,6 | -31,6 | 5,2% |
| Węgry | 80,6 | 78,7 | 4,4% | Algieria | 109,8 | -100,0 | 5,1% |
| Dania | 45,1 | 162,6 | 2,5% | Finlandia | 79,9 | 93,5 | 3,7% |
| Włochy | 42,8 | 87,0 | 2,3% | Holandia | 67,0 | 34,2 | 3,1% |
| Francja | 42,5 | -14,6 | 2,3% | Stany Zjednoczone | 54,7 | 7 247,9 | 2,6% |
| Reszta świata | 378,4 | - | 20,7% | Reszta świata | 593,8 | - | 27,7% |

Źródło: Główny Urząd Statystyczny



Dział 32

Suma roczna krocząca (lewa skala) i jej dynamika

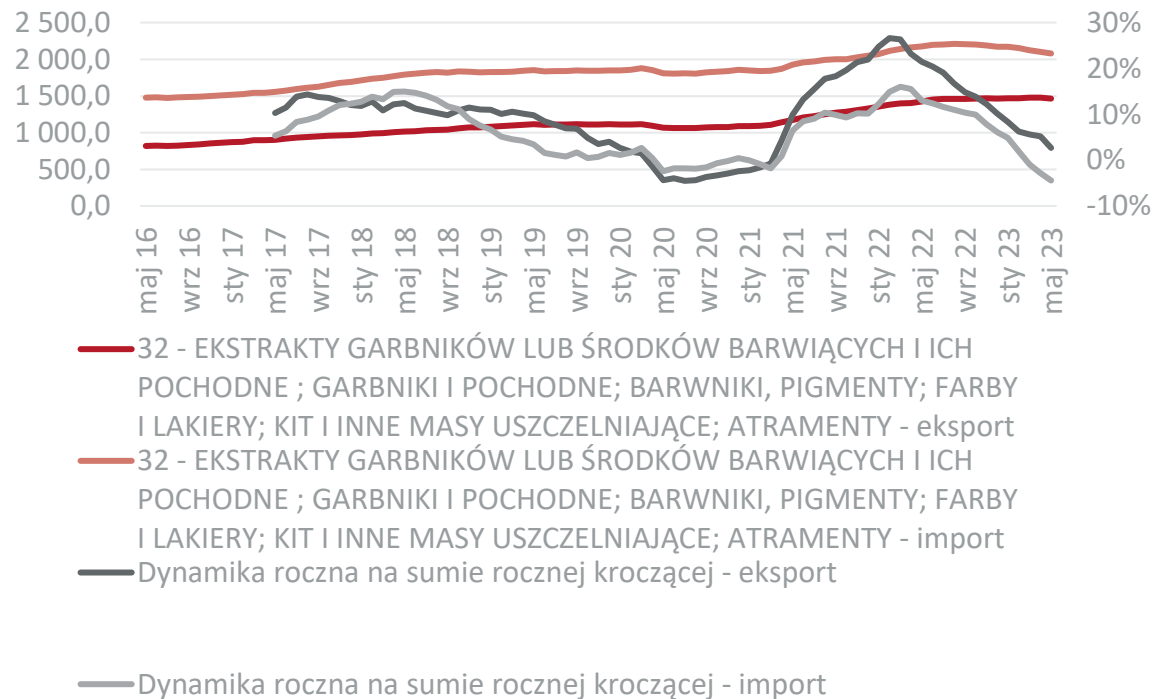

Eksport działu w ujęciu miesięcznym

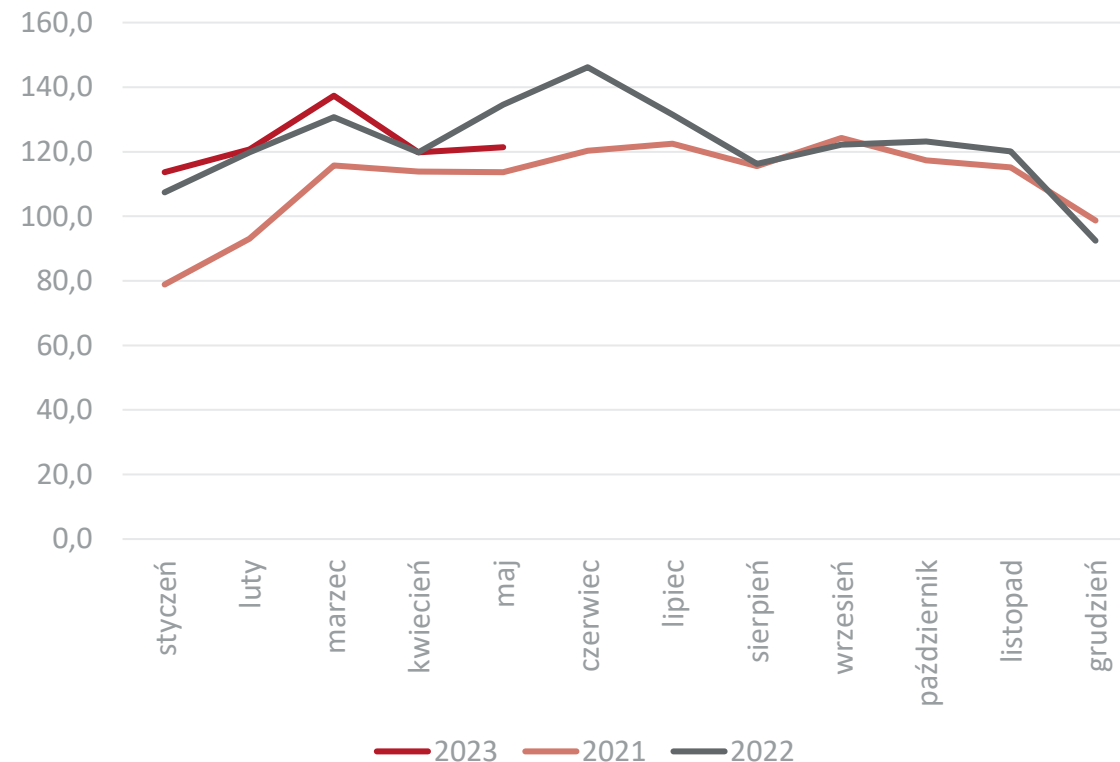

Dane w mln EUR, źródło: Główny Urząd Statystyczny



Najważniejsi odbiorcy i dostawy towarów z działu 32 z/do Polski w 2022 r.

| Eksport | | | | Import | | | |
|-----------------------|-----------------|----------------------|---------------|----------------------|-----------------|---------------------|---------------|
| Kraj | 2022 mln EUR | Dynamika eksportu | Udział | Kraj | 2022 mln EUR | Dynamika importu | Udział |
| Eksport ogółem | 1 464,2 | 10,2 | 100,0% | Import ogółem | 2 173,6 | 6,1 | 100,0% |
| Niemcy | 215,2 | 13,2 | 14,7% | Niemcy | 690,6 | 6,8 | 31,8% |
| Rosja | 102,6 | -46,1 | 7,0% | Włochy | 222,9 | 1,2 | 10,3% |
| Czechy | 101,1 | 15,6 | 6,9% | Holandia | 170,5 | 3,8 | 7,8% |
| Białoruś | 89,3 | 98,8 | 6,1% | Chiny | 159,3 | 4,2 | 7,3% |
| Francja | 75,9 | 14,4 | 5,2% | Hiszpania | 109,7 | 3,6 | 5,0% |
| Wielka Brytania | 64,3 | 7,5 | 4,4% | Francja | 108,2 | 0,7 | 5,0% |
| Ukraina | 63,2 | -30,6 | 4,3% | Wielka Brytania | 106,2 | 13,7 | 4,9% |
| Belgia | 61,6 | 21,4 | 4,2% | Belgia | 93,3 | 13,4 | 4,3% |
| Włochy | 61,0 | 20,6 | 4,2% | Szwajcaria | 54,2 | 11,0 | 2,5% |
| Węgry | 53,1 | 20,8 | 3,6% | Szwecja | 53,4 | -4,8 | 2,5% |
| Reszta świata | 576,9 | - | 39,4% | Reszta świata | 458,7 | - | 21,1% |

Źródło: Główny Urząd Statystyczny



Dział 33

Suma roczna krocząca (lewa skala) i jej dynamika

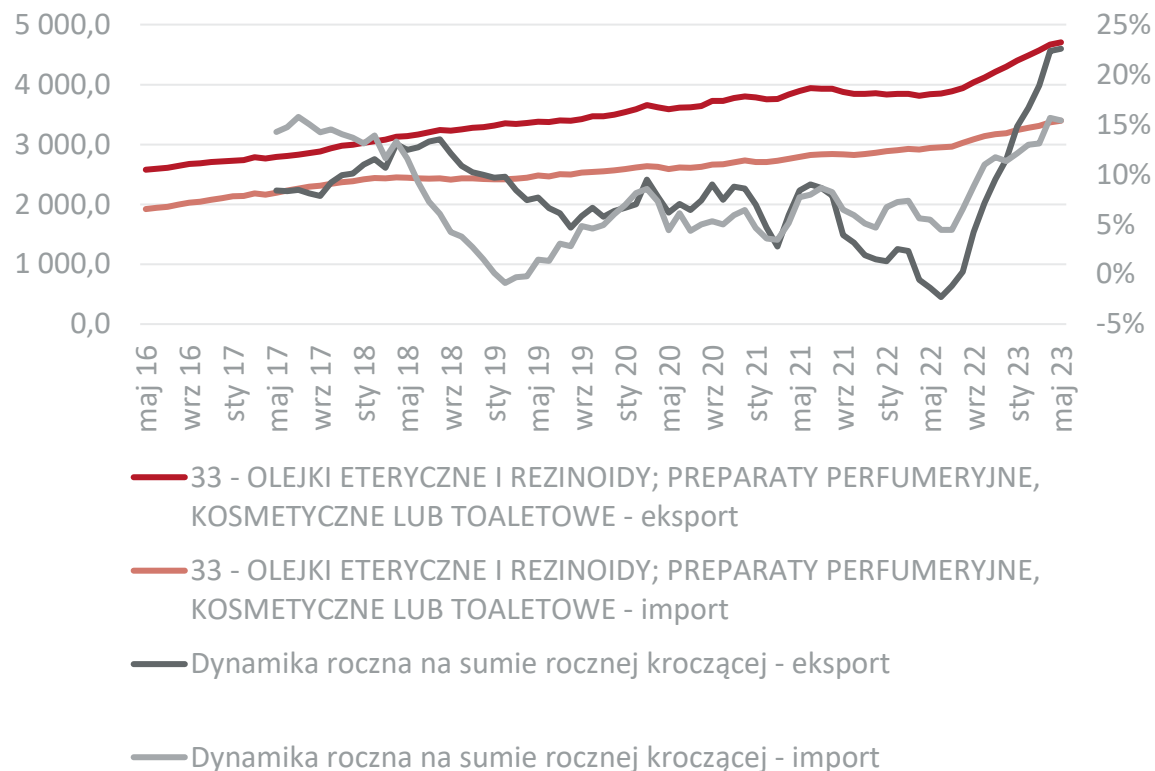

Eksport działu w ujęciu miesięcznym

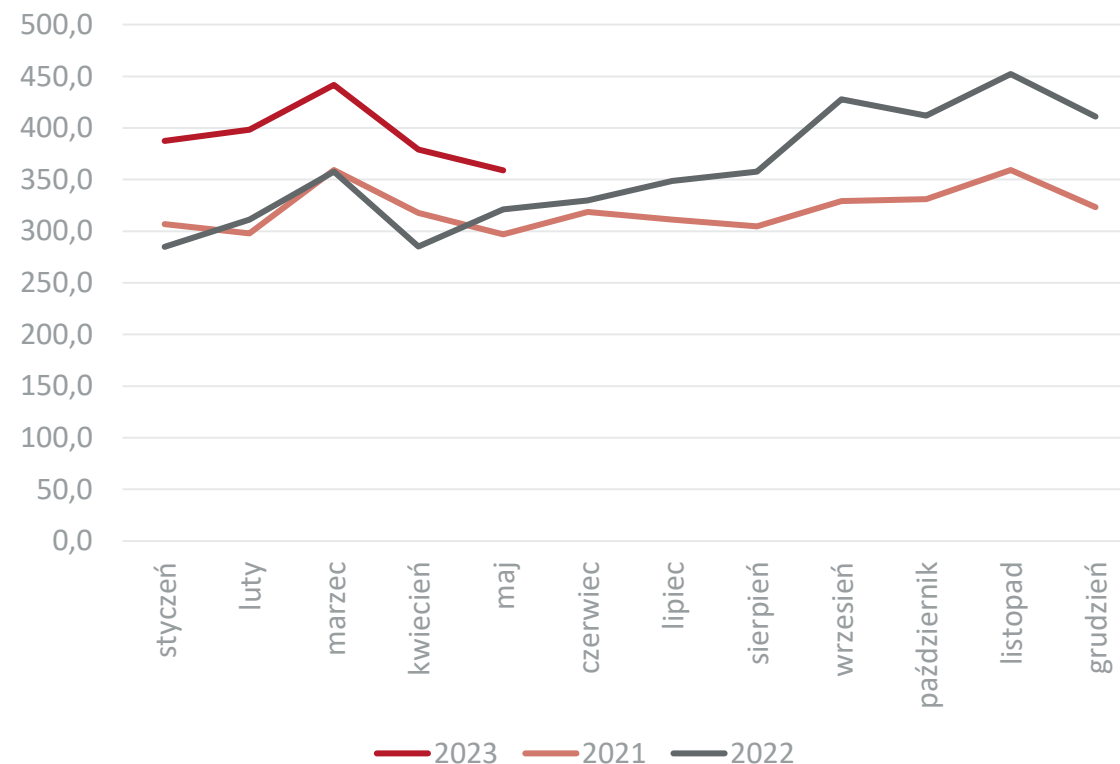

Dane w mln EUR, źródło: Główny Urząd Statystyczny



Najważniejsi odbiorcy i dostawy towarów z działu 33 z/do Polski w 2022 r.

| Eksport | | | | Import | | | |
|-----------------------|-----------------|----------------------|---------------|----------------------|-----------------|---------------------|---------------|
| Kraj | 2022 mln EUR | Dynamika eksportu | Udział | Kraj | 2022 mln EUR | Dynamika importu | Udział |
| Eksport ogółem | 4 299,3 | 11,5 | 100,0% | Import ogółem | 3 186,1 | 11,3 | 100,0% |
| Niemcy | 867,2 | 19,8 | 20,2% | Niemcy | 703,6 | 0,1 | 22,1% |
| Czechy | 340,1 | 25,0 | 7,9% | Francja | 528,8 | 22,2 | 16,6% |
| Wielka Brytania | 335,6 | 14,1 | 7,8% | Belgia | 316,1 | 21,9 | 9,9% |
| Belgia | 302,0 | 9,5 | 7,0% | Włochy | 211,3 | 25,1 | 6,6% |
| Rosja | 267,5 | -18,4 | 6,2% | Stany Zjednoczone | 209,4 | 19,1 | 6,6% |
| Francja | 202,0 | 22,2 | 4,7% | Holandia | 191,6 | 3,1 | 6,0% |
| Holandia | 159,9 | 19,4 | 3,7% | Hiszpania | 183,4 | 18,9 | 5,8% |
| Włochy | 154,3 | 8,9 | 3,6% | Irlandia | 131,6 | 22,7 | 4,1% |
| Ukraina | 141,4 | -7,2 | 3,3% | Wielka Brytania | 129,9 | 2,9 | 4,1% |
| Hiszpania | 136,7 | 16,6 | 3,2% | Chiny | 96,6 | 18,4 | 3,0% |
| Reszta świata | 1 392,6 | - | 32,4% | Reszta świata | 580,4 | - | 18,2% |

Źródło: Główny Urząd Statystyczny



Dział 34

Suma roczna krocząca (lewa skala) i jej dynamika

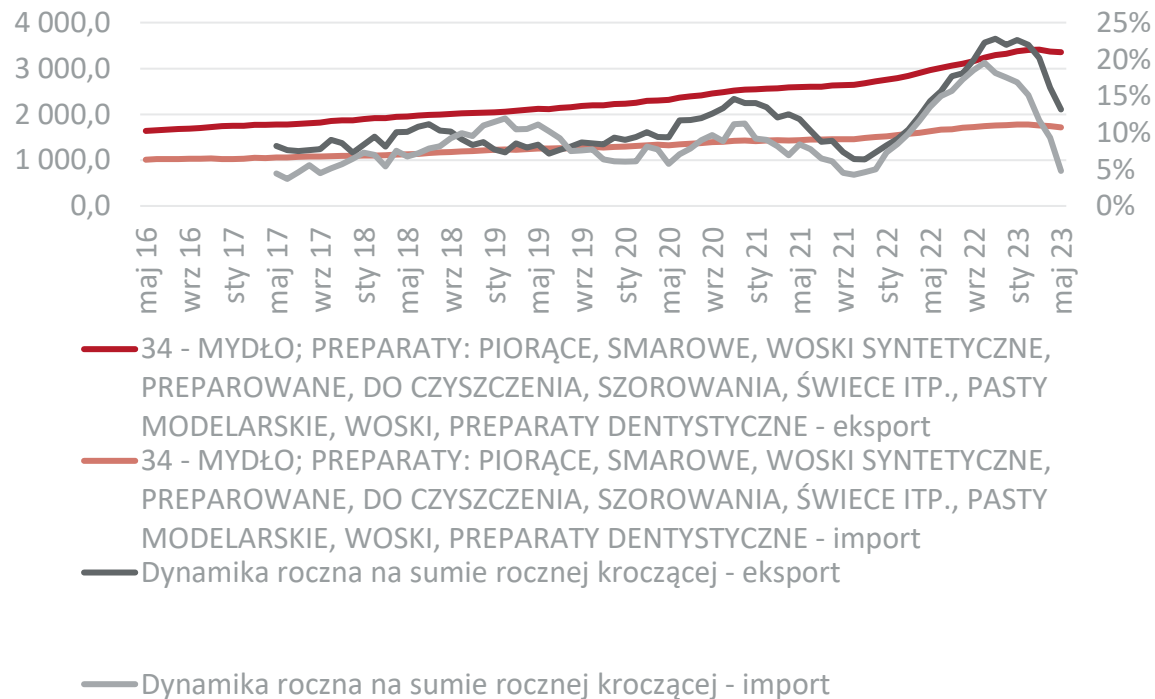

Eksport działu w ujęciu miesięcznym

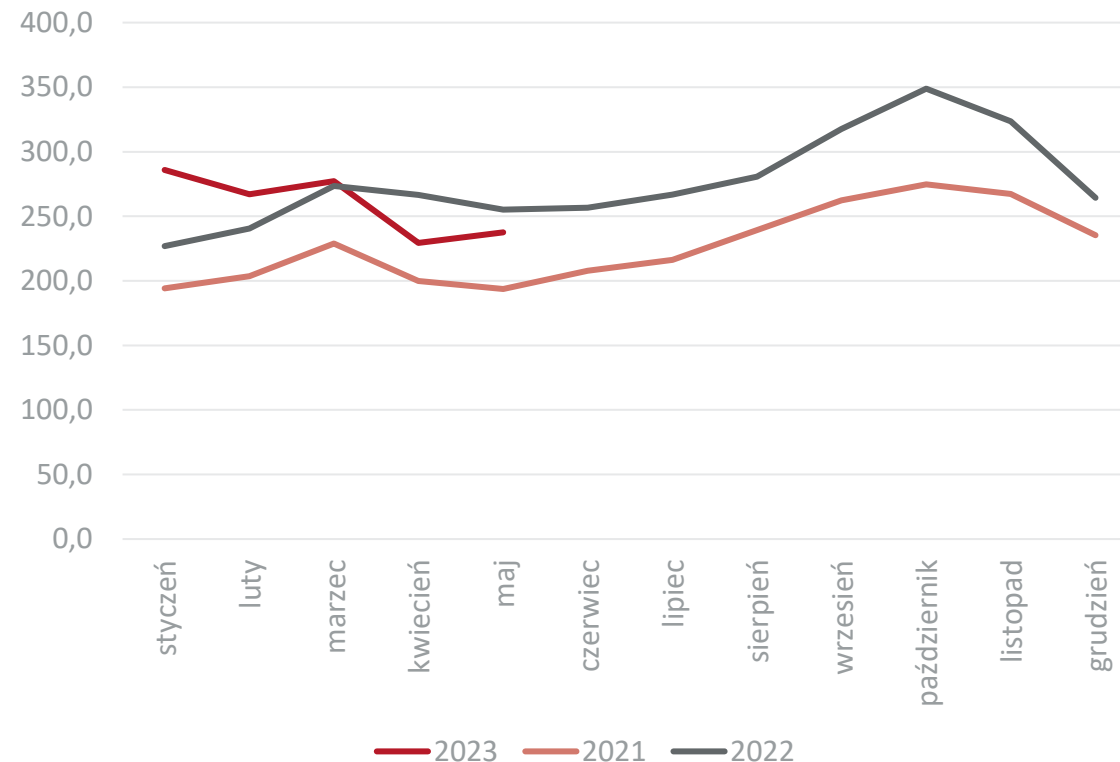

Dane w mln EUR, źródło: Główny Urząd Statystyczny



Najważniejsi odbiorcy i dostawy towarów z działu 34 z/do Polski w 2022 r.

| Eksport | | | | Import | | | |
|-----------------------|-----------------|----------------------|---------------|----------------------|-----------------|---------------------|---------------|
| Kraj | 2022 mln EUR | Dynamika eksportu | Udział | Kraj | 2022 mln EUR | Dynamika importu | Udział |
| Eksport ogółem | 3 321,5 | 22,0 | 100,0% | Import ogółem | 1 767,0 | 17,6 | 100,0% |
| Niemcy | 926,3 | 26,6 | 27,9% | Niemcy | 550,3 | 10,2 | 31,1% |
| Wielka Brytania | 239,0 | 10,6 | 7,2% | Francja | 146,2 | 8,4 | 8,3% |
| Holandia | 156,8 | 39,4 | 4,7% | Włochy | 114,9 | 12,0 | 6,5% |
| Czechy | 144,0 | 26,6 | 4,3% | Belgia | 107,7 | 8,1 | 6,1% |
| Francja | 141,1 | 15,3 | 4,2% | Czechy | 104,4 | 45,0 | 5,9% |
| Ukraina | 123,6 | 15,7 | 3,7% | Holandia | 101,7 | 6,7 | 5,8% |
| Węgry | 121,4 | 14,8 | 3,7% | Chiny | 96,0 | 81,1 | 5,4% |
| Belgia | 118,1 | 30,6 | 3,6% | Wielka Brytania | 56,4 | 25,5 | 3,2% |
| Rosja | 104,2 | -0,8 | 3,1% | Hiszpania | 55,9 | 26,9 | 3,2% |
| Turcja | 100,1 | 47,0 | 3,0% | Serbia | 49,6 | 33,7 | 2,8% |
| Reszta świata | 1 146,9 | - | 34,5% | Reszta świata | 433,5 | - | 24,5% |

Źródło: Główny Urząd Statystyczny



Dział 35

Suma roczna krocząca (lewa skala) i jej dynamika

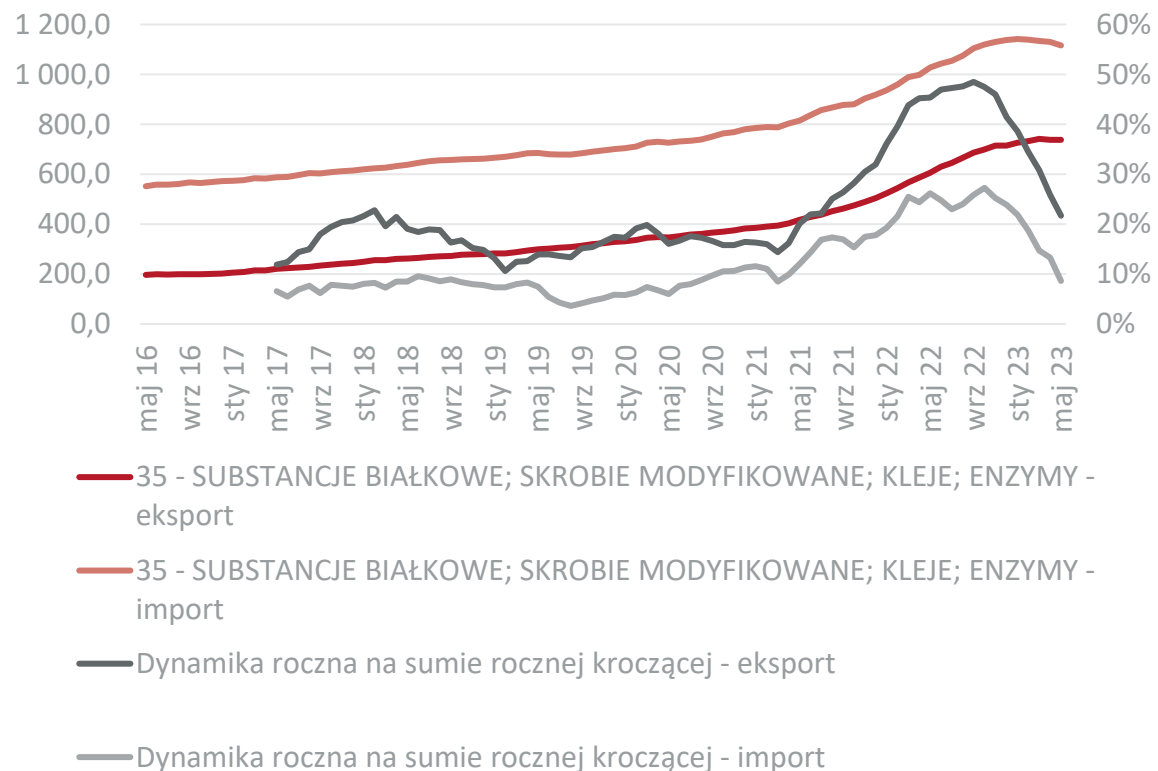

Eksport działu w ujęciu miesięcznym

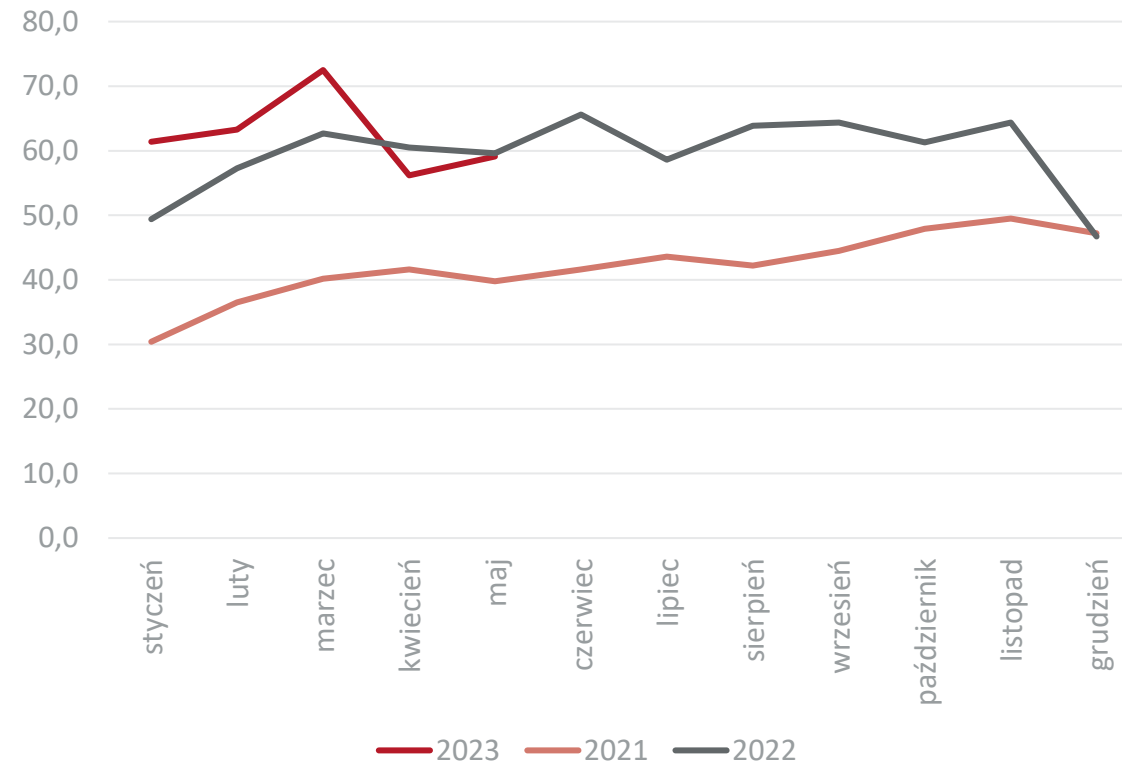

Dane w mln EUR, źródło: Główny Urząd Statystyczny



Najważniejsi odbiorcy i dostawy towarów z działu 35 z/do Polski w 2022 r.

| Eksport | | | | Import | | | |
|-----------------------|-----------------|----------------------|---------------|----------------------|-----------------|---------------------|---------------|
| Kraj | 2022 mln EUR | Dynamika eksportu | Udział | Kraj | 2022 mln EUR | Dynamika importu | Udział |
| Eksport ogółem | 714,3 | 41,5 | 100,0% | Import ogółem | 1 138,7 | 23,8 | 100,0% |
| Niemcy | 97,9 | 18,2 | 13,7% | Niemcy | 320,3 | 26,1 | 28,1% |
| Stany Zjednoczone | 53,7 | 77,0 | 7,5% | Holandia | 111,3 | 16,4 | 9,8% |
| Holandia | 45,6 | 21,9 | 6,4% | Francja | 78,1 | 19,2 | 6,9% |
| Wielka Brytania | 44,0 | 161,9 | 6,2% | Włochy | 69,7 | 48,2 | 6,1% |
| Rosja | 39,2 | -16,0 | 5,5% | Dania | 68,5 | 33,1 | 6,0% |
| Węgry | 34,2 | 38,0 | 4,8% | Belgia | 50,6 | 21,2 | 4,4% |
| Indie | 33,8 | 24,1 | 4,7% | Ukraina | 47,0 | 124,2 | 4,1% |
| Francja | 30,4 | 5,9 | 4,3% | Irlandia | 35,0 | 8,4 | 3,1% |
| Włochy | 22,0 | 44,1 | 3,1% | Korea Południowa | 32,4 | -19,4 | 2,8% |
| Tajlandia | 21,3 | 128,1 | 3,0% | Chiny | 28,1 | 21,1 | 2,5% |
| Reszta świata | 292,2 | - | 40,9% | Reszta świata | 325,8 | - | 28,6% |

Źródło: Główny Urząd Statystyczny



Suma roczna krocząca (lewa skala) i jej dynamika

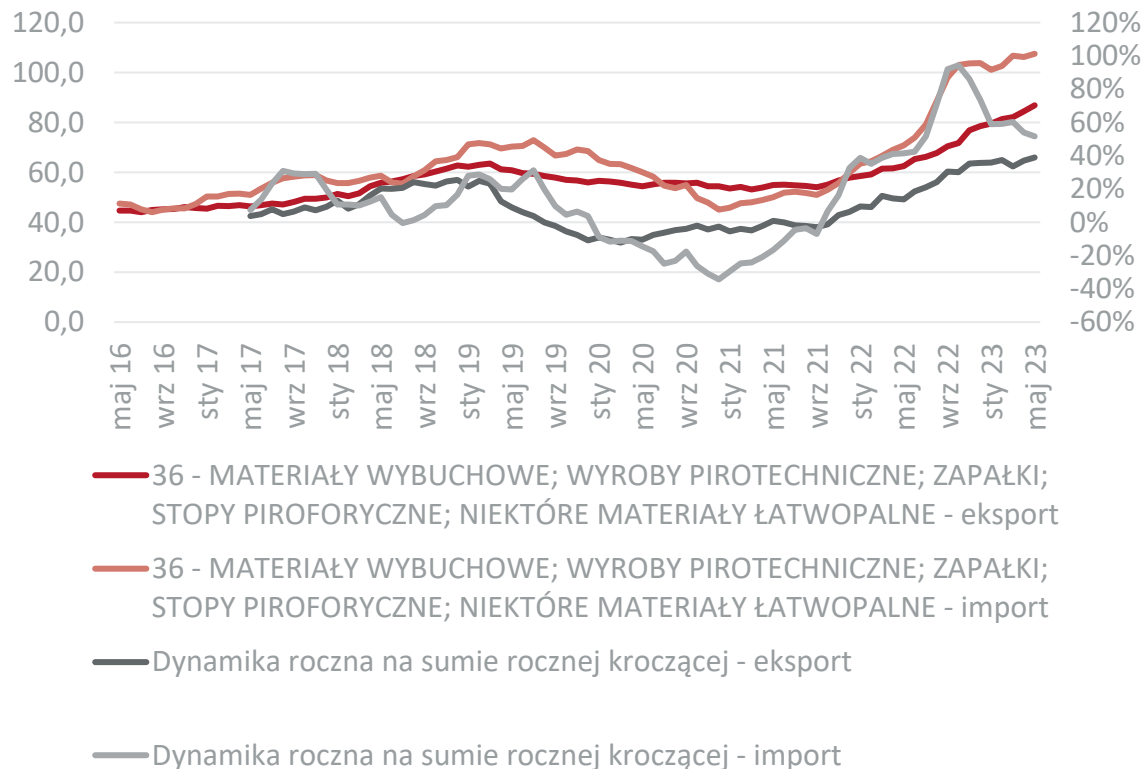

Eksport działu w ujęciu miesięcznym

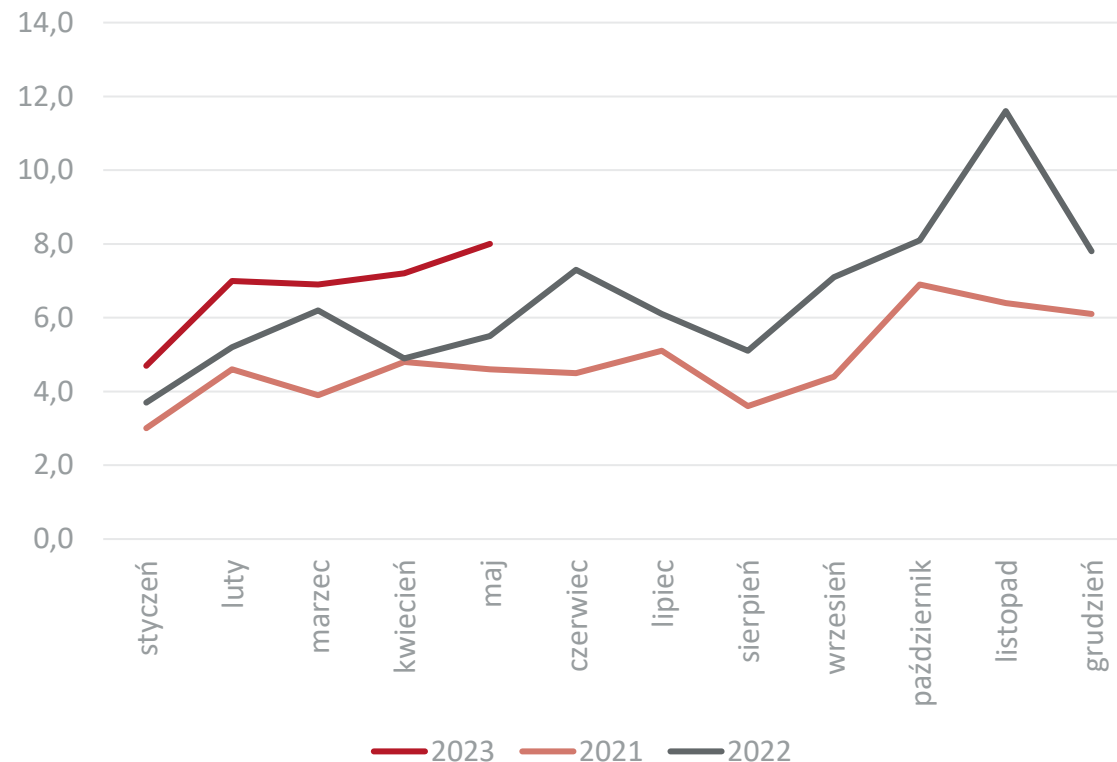

Dane w mln EUR, źródło: Główny Urząd Statystyczny



Najważniejsi odbiorcy i dostawy towarów z działu 36 z/do Polski w 2022 r.

| Eksport | | | | Import | | | |
|-----------------------|-----------------|----------------------|---------------|----------------------|-----------------|---------------------|---------------|
| Kraj | 2022 mln EUR | Dynamika eksportu | Udział | Kraj | 2022 mln EUR | Dynamika importu | Udział |
| Eksport ogółem | 78,7 | 36,1 | 100,0% | Import ogółem | 103,8 | 73,7 | 100,0% |
| Niemcy | 17,3 | 70,2 | 22,0% | Chiny | 50,8 | 279,1 | 48,9% |
| Szwecja | 6,1 | -23,4 | 7,8% | Czechy | 12,0 | -3,1 | 11,6% |
| Francja | 5,0 | 119,3 | 6,4% | Tajlandia | 10,0 | 61,5 | 9,6% |
| Turcja | 5,0 | 60,0 | 6,4% | Niemcy | 9,3 | 37,1 | 9,0% |
| Rumunia | 3,8 | 66,8 | 4,8% | Szwecja | 3,1 | -12,8 | 3,0% |
| Holandia | 3,7 | 81,4 | 4,7% | Indie | 2,9 | 1 031,5 | 2,8% |
| Włochy | 3,7 | 5,4 | 4,7% | Szwajcaria | 2,0 | 2 095,3 | 1,9% |
| Ukraina | 3,6 | 485,4 | 4,6% | Bułgaria | 1,5 | 31,0 | 1,4% |
| Norwegia | 3,3 | 3,2 | 4,2% | Hiszpania | 1,5 | 73,2 | 1,4% |
| Stany Zjednoczone | 3,0 | 27,6 | 3,8% | Stany Zjednoczone | 1,5 | -74,5 | 1,4% |
| Reszta świata | 24,2 | - | 30,7% | Reszta świata | 10,7 | - | 10,3% |

Źródło: Główny Urząd Statystyczny



Dział 37

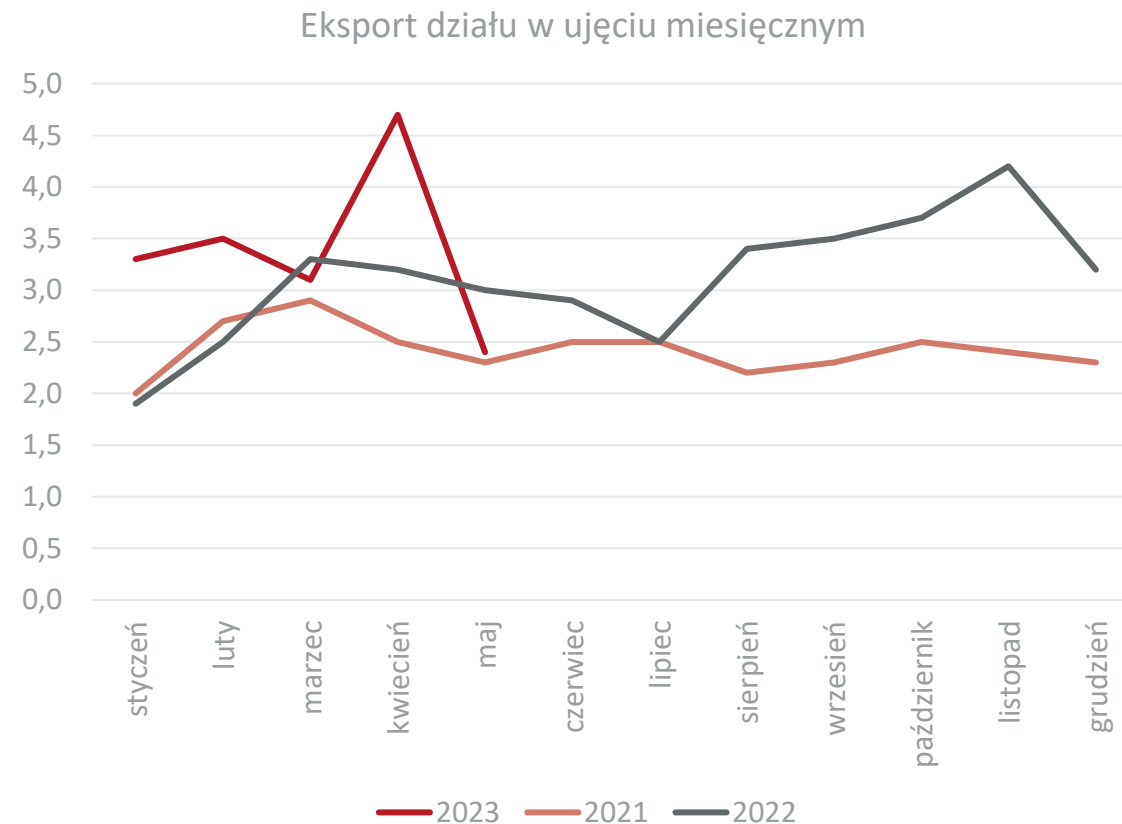
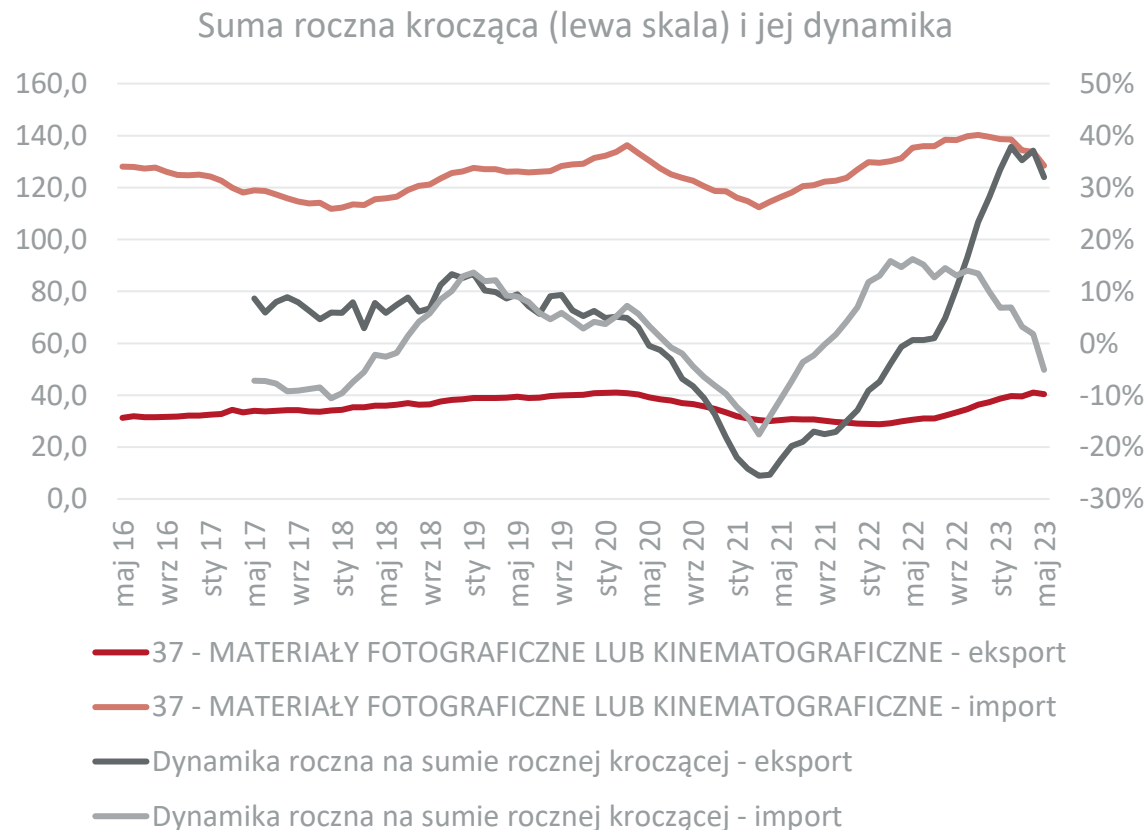

Dane w mln EUR, źródło: Główny Urząd Statystyczny



Najważniejsi odbiorcy i dostawy towarów z działu 37 z/do Polski w 2022 r.

| Eksport | | | | Import | | | |
|-----------------------|-----------------|----------------------|---------------|----------------------|-----------------|---------------------|---------------|
| Kraj | 2022 mln EUR | Dynamika eksportu | Udział | Kraj | 2022 mln EUR | Dynamika importu | Udział |
| Eksport ogółem | 37,2 | 27,9 | 100,0% | Import ogółem | 139,5 | 9,8 | 100,0% |
| Czechy | 10,1 | 51,2 | 27,2% | Niemcy | 38,9 | 1,9 | 27,9% |
| Niemcy | 6,8 | -1,9 | 18,3% | Japonia | 34,0 | -0,5 | 24,4% |
| Rosja | 2,4 | 39,1 | 6,5% | Holandia | 24,4 | 18,4 | 17,5% |
| Włochy | 1,8 | -2,9 | 4,8% | Chiny | 23,1 | 37,7 | 16,6% |
| Ukraina | 1,7 | 16,5 | 4,6% | Stany Zjednoczone | 7,4 | 33,7 | 5,3% |
| Luksemburg | 1,4 | 39,8 | 3,8% | Belgia | 6,1 | 14,4 | 4,4% |
| Austria | 1,3 | 74,7 | 3,5% | Wielka Brytania | 0,9 | 58,5 | 0,6% |
| Węgry | 1,2 | 265,5 | 3,2% | Tajwan | 0,8 | 132,3 | 0,6% |
| Białoruś | 0,8 | 327,5 | 2,2% | Hiszpania | 0,6 | -61,4 | 0,4% |
| Estonia | 0,8 | 10 506,0 | 2,2% | Dania | 0,5 | 31,8 | 0,4% |
| Reszta świata | 8,9 | - | 23,9% | Reszta świata | 3,3 | - | 2,4% |

Źródło: Główny Urząd Statystyczny



Dział 38

Suma roczna krocząca (lewa skala) i jej dynamika

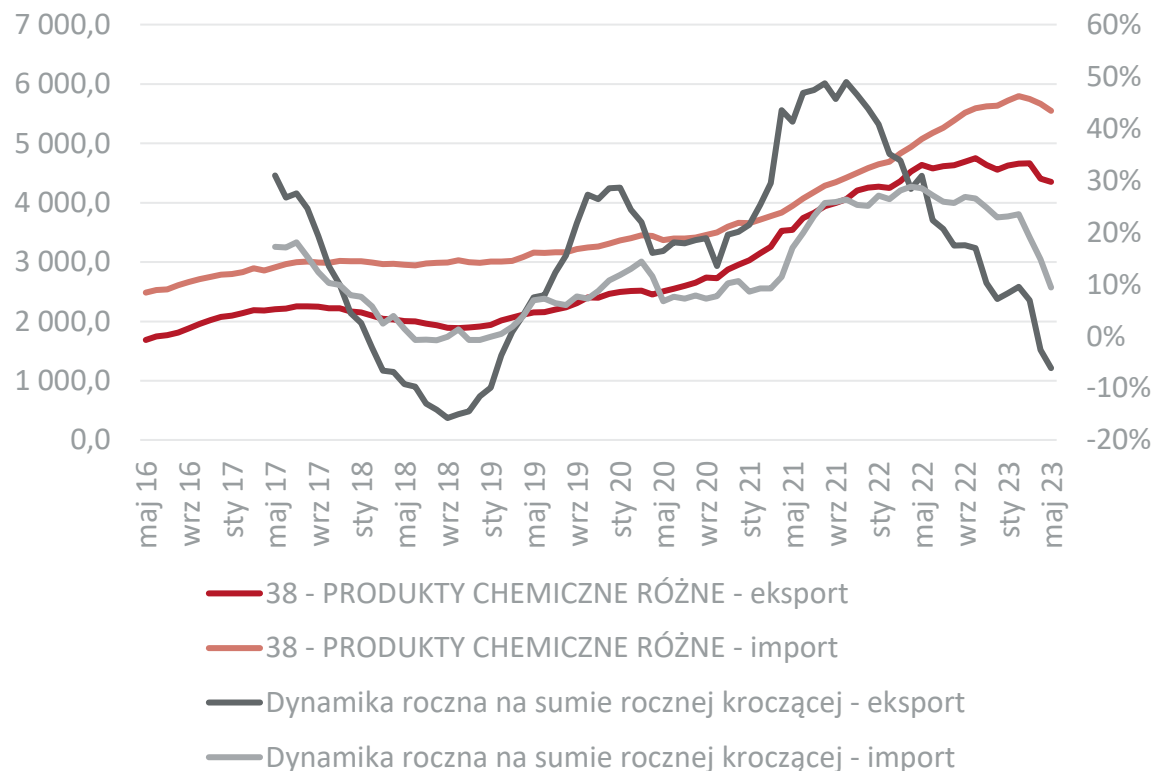

Eksport działu w ujęciu miesięcznym

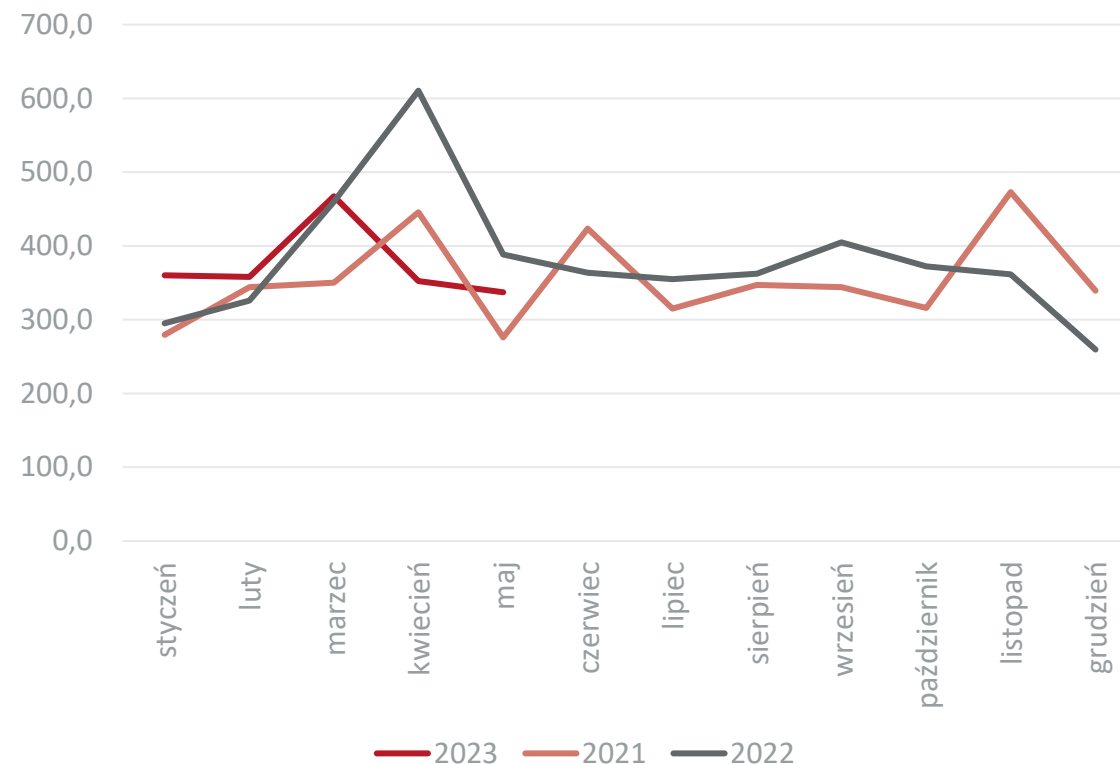

Dane w mln EUR, źródło: Główny Urząd Statystyczny



Najważniejsi odbiorcy i dostawy towarów z działu 38 z/do Polski w 2022 r.

| Eksport | | | | Import | | | |
|-----------------------|-----------------|----------------------|---------------|----------------------|-----------------|---------------------|---------------|
| Kraj | 2022 mln EUR | Dynamika eksportu | Udział | Kraj | 2022 mln EUR | Dynamika importu | Udział |
| Eksport ogółem | 4 559,3 | 7,2 | 100,0% | Import ogółem | 5 633,8 | 22,9 | 100,0% |
| Niemcy | 1 559,1 | -3,4 | 34,2% | Niemcy | 1 699,3 | 18,0 | 30,2% |
| Portugalia | 341,2 | -14,8 | 7,5% | Chiny | 761,0 | 44,4 | 13,5% |
| Czechy | 303,3 | -36,7 | 6,7% | Holandia | 528,7 | 47,2 | 9,4% |
| Litwa | 238,8 | 161,8 | 5,2% | Francja | 438,0 | 21,0 | 7,8% |
| Słowacja | 215,6 | 34,6 | 4,7% | Stany Zjednoczone | 265,3 | -2,4 | 4,7% |
| Rumunia | 215,4 | 43,2 | 4,7% | Macedonia | 218,9 | 53,4 | 3,9% |
| Holandia | 168,0 | -14,2 | 3,7% | Wielka Brytania | 189,4 | 48,5 | 3,4% |
| Belgia | 135,8 | 201,8 | 3,0% | Włochy | 186,1 | 19,9 | 3,3% |
| Rosja | 112,1 | 24,3 | 2,5% | Japonia | 180,5 | 11,6 | 3,2% |
| Włochy | 111,2 | 14,5 | 2,4% | Belgia | 152,7 | -6,4 | 2,7% |
| Reszta świata | 1 158,8 | - | 25,4% | Reszta świata | 1 166,6 | - | 20,7% |

Źródło: Główny Urząd Statystyczny



Obroty towarowe Polski według sekcji i działów towarowych

Sekcja VII

Suma roczna krocząca (lewa skala) i jej dynamika

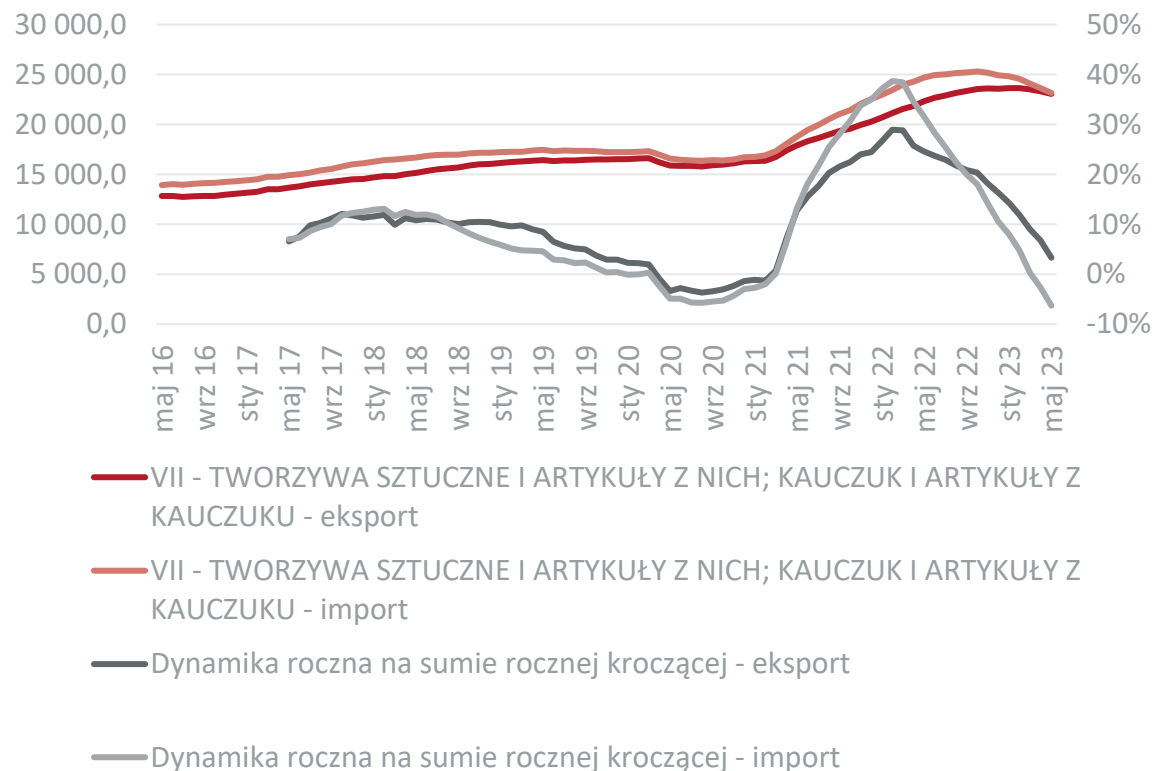

Eksport sekcji w ujęciu miesięcznym

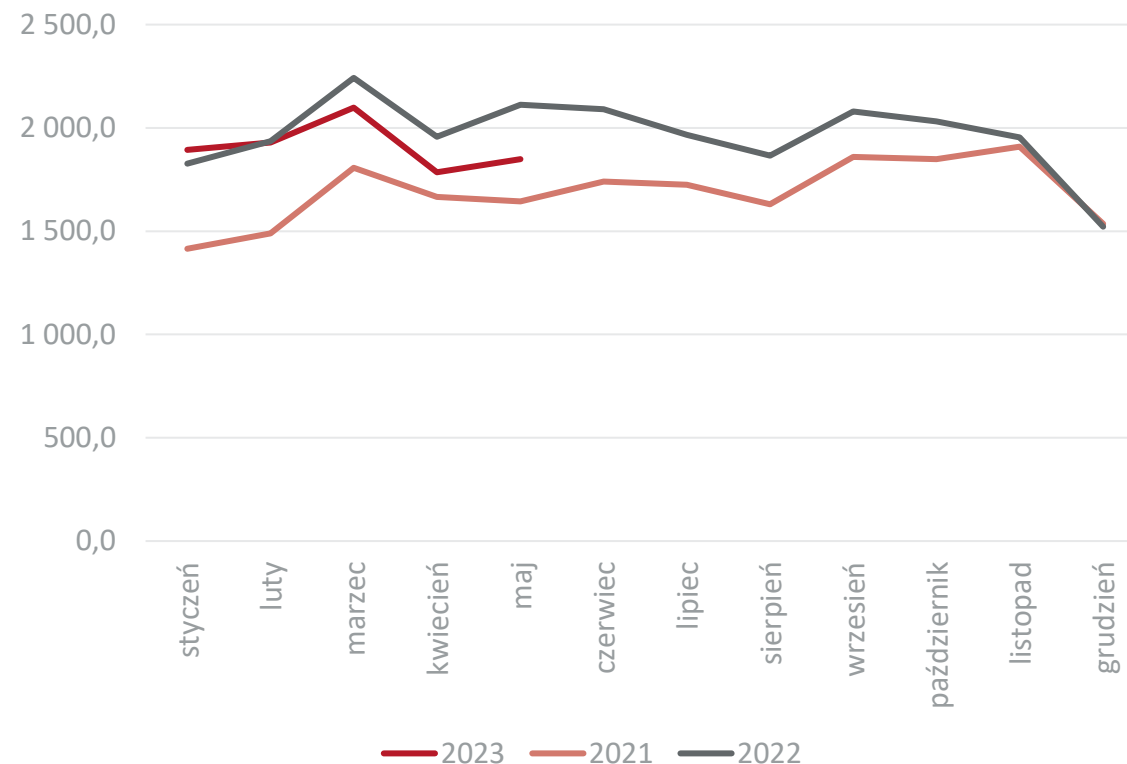

Dane w mln EUR, źródło: Główny Urząd Statystyczny



Obroty towarowe Polski według sekcji i działów towarowych

Dział 39

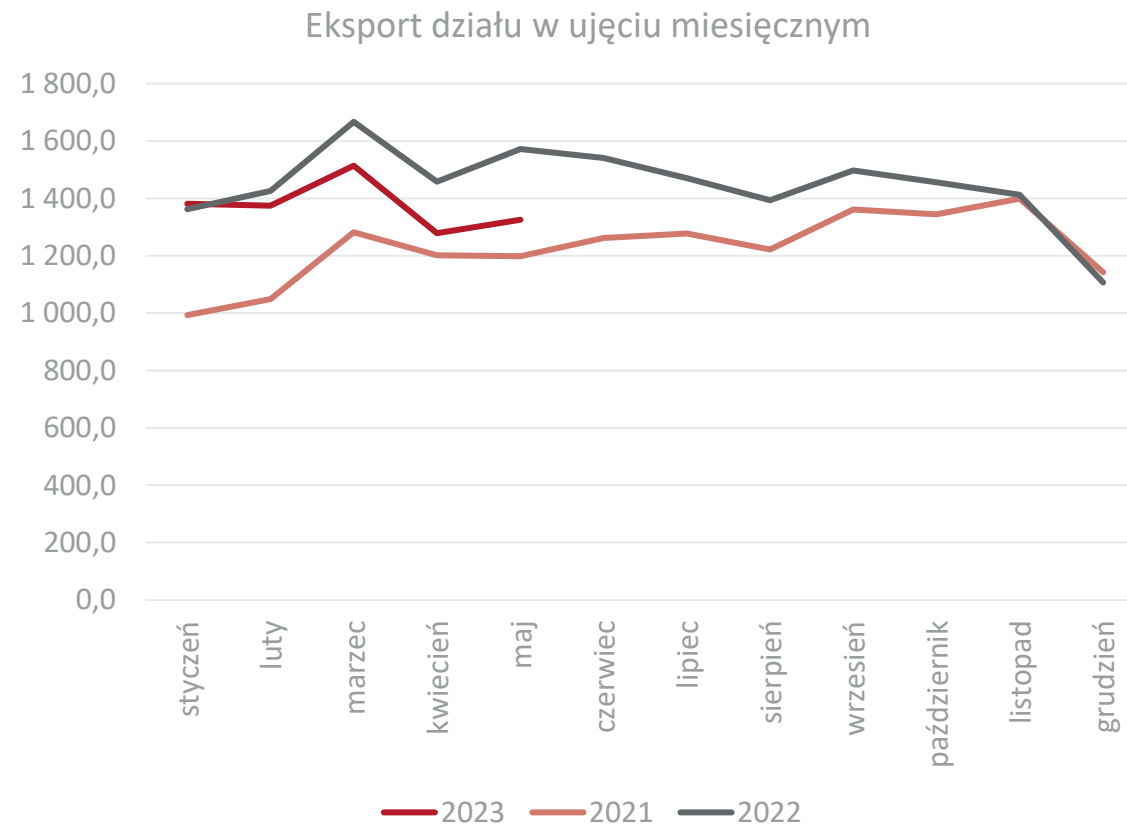
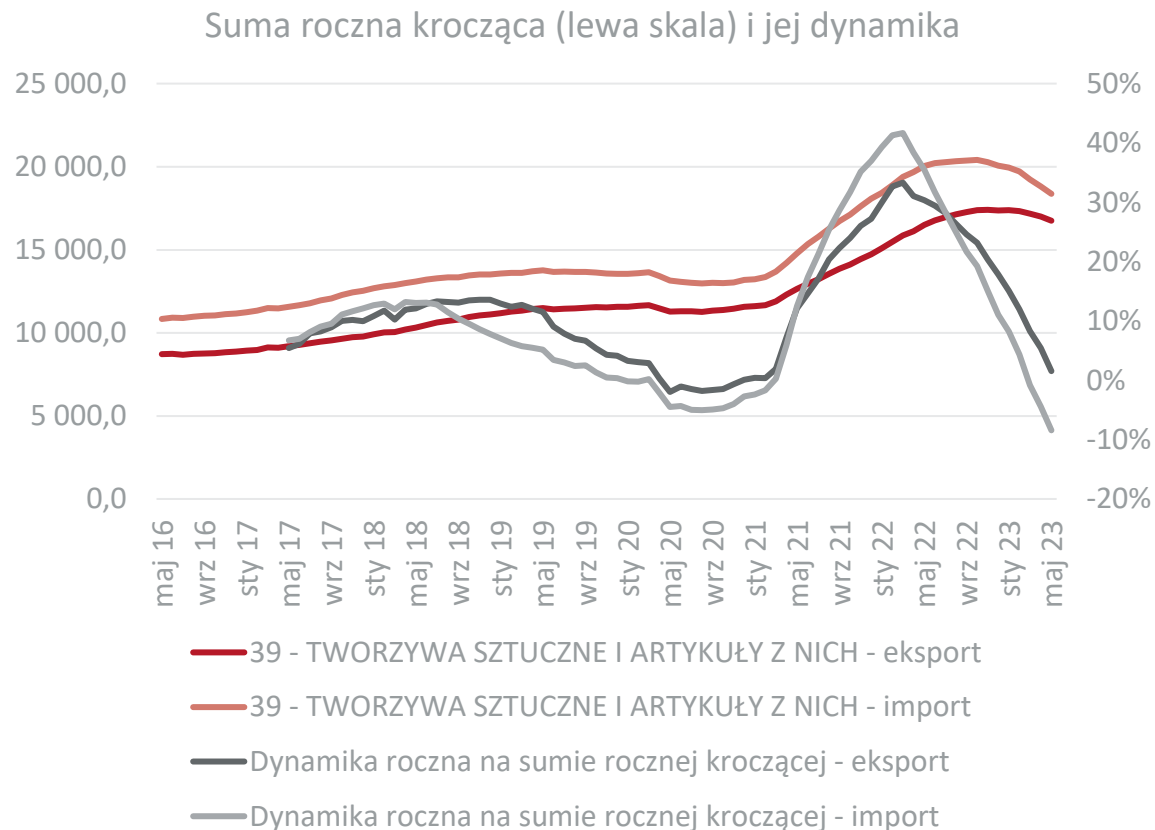

Dane w mln EUR, źródło: Główny Urząd Statystyczny



Najważniejsi odbiorcy i dostawy towarów z działu 39 z/do Polski w 2022 r.

| Eksport | | | | Import | | | |
|-----------------------|-----------------|----------------------|---------------|----------------------|-----------------|---------------------|---------------|
| Kraj | 2022 mln EUR | Dynamika eksportu | Udział | Kraj | 2022 mln EUR | Dynamika importu | Udział |
| Eksport ogółem | 17 365,8 | 17,9 | 100,0% | Import ogółem | 20 076,2 | 11,1 | 100,0% |
| Niemcy | 5 044,5 | 17,6 | 29,0% | Niemcy | 5 926,3 | 9,7 | 29,5% |
| Czechy | 1 228,5 | 24,2 | 7,1% | Belgia | 1 370,3 | 13,4 | 6,8% |
| Włochy | 1 227,4 | 44,3 | 7,1% | Włochy | 1 349,8 | 8,1 | 6,7% |
| Francja | 1 201,2 | 14,5 | 6,9% | Chiny | 1 340,1 | 23,6 | 6,7% |
| Holandia | 774,7 | 23,9 | 4,5% | Holandia | 1 338,3 | 12,3 | 6,7% |
| Wielka Brytania | 604,4 | 10,4 | 3,5% | Francja | 961,0 | 11,7 | 4,8% |
| Belgia | 581,1 | 26,0 | 3,3% | Korea Południowa | 717,0 | 33,8 | 3,6% |
| Słowacja | 566,9 | 30,8 | 3,3% | Węgry | 621,1 | -0,6 | 3,1% |
| Węgry | 558,3 | 15,7 | 3,2% | Czechy | 603,1 | 0,9 | 3,0% |
| Litwa | 461,6 | 24,9 | 2,7% | Austria | 489,5 | 8,4 | 2,4% |
| Reszta świata | 5 117,2 | - | 29,5% | Reszta świata | 5 849,2 | - | 29,1% |

Źródło: Główny Urząd Statystyczny



Obroty towarowe Polski według sekcji i działów towarowych

Dział 40

Suma roczna krocząca (lewa skala) i jej dynamika

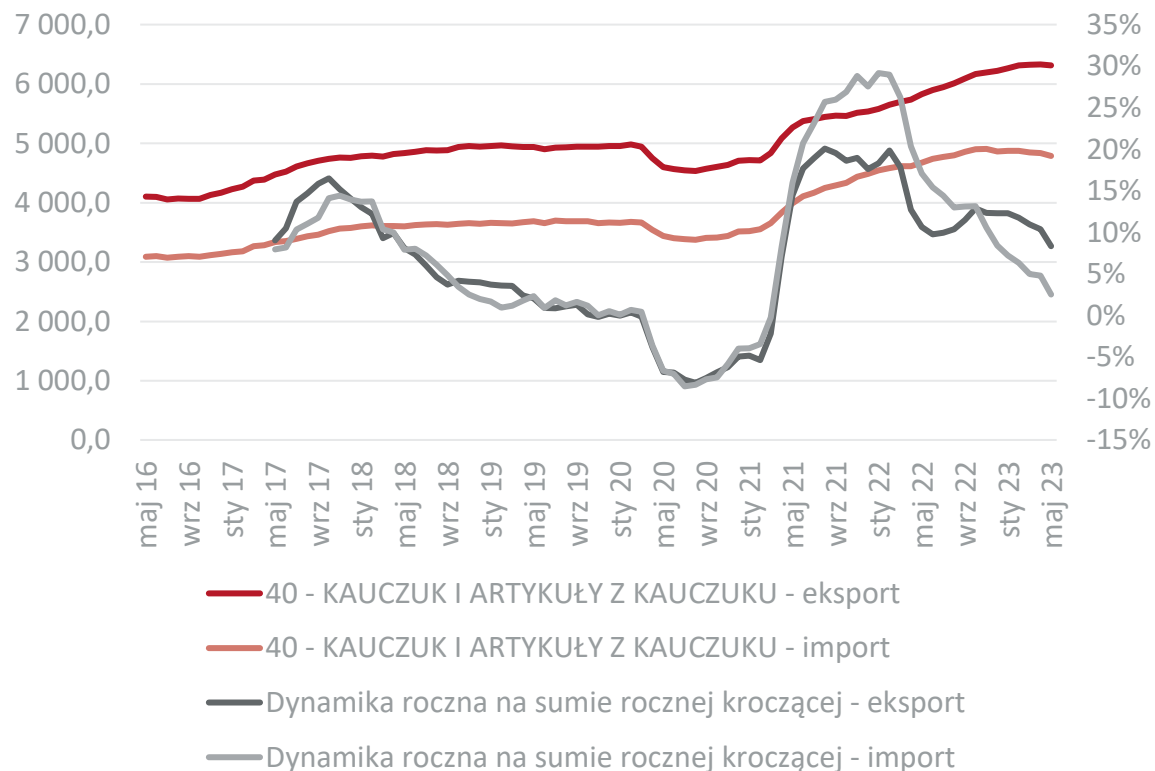

Eksport działu w ujęciu miesięcznym

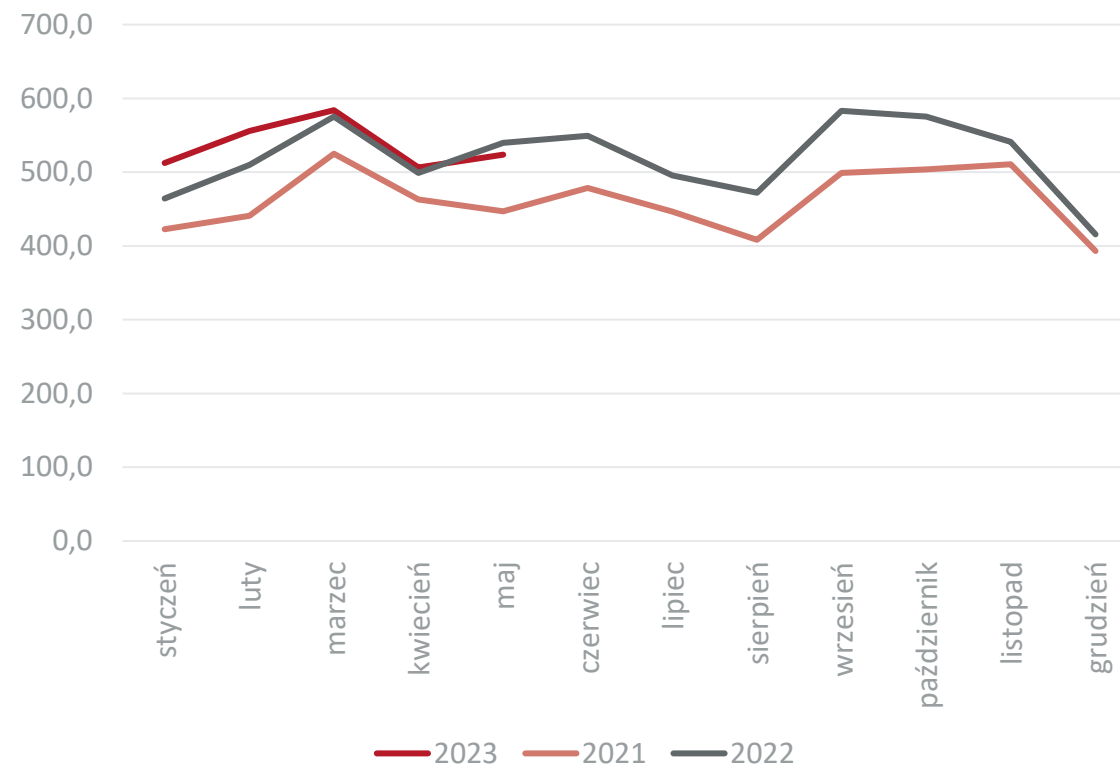

Dane w mln EUR, źródło: Główny Urząd Statystyczny



Najważniejsi odbiorcy i dostawy towarów z działu 40 z/do Polski w 2022 r.

| Eksport | | | | Import | | | |
|-----------------------|-----------------|----------------------|---------------|----------------------|-----------------|---------------------|---------------|
| Kraj | 2022 mln EUR | Dynamika eksportu | Udział | Kraj | 2022 mln EUR | Dynamika importu | Udział |
| Eksport ogółem | 6 220,6 | 12,3 | 100,0% | Import ogółem | 4 865,7 | 8,4 | 100,0% |
| Niemcy | 1 498,8 | 9,1 | 24,1% | Niemcy | 907,9 | 4,5 | 18,7% |
| Francja | 515,2 | 6,5 | 8,3% | Chiny | 429,6 | 9,6 | 8,8% |
| Włochy | 327,9 | 6,2 | 5,3% | Włochy | 303,8 | 11,4 | 6,2% |
| Czechy | 299,0 | 13,2 | 4,8% | Francja | 284,9 | 11,9 | 5,9% |
| Hiszpania | 267,0 | 25,1 | 4,3% | Czechy | 239,1 | 17,9 | 4,9% |
| Wielka Brytania | 266,5 | 15,6 | 4,3% | Rosja | 220,1 | -22,1 | 4,5% |
| Rumunia | 254,7 | 20,6 | 4,1% | Tajlandia | 185,8 | 39,3 | 3,8% |
| Holandia | 202,6 | 19,5 | 3,3% | Korea Południowa | 170,7 | 51,5 | 3,5% |
| Węgry | 191,3 | 20,0 | 3,1% | Turcja | 166,0 | 32,4 | 3,4% |
| Belgia | 178,1 | 22,6 | 2,9% | Rumunia | 165,6 | 26,6 | 3,4% |
| Reszta świata | 2 219,5 | - | 35,7% | Reszta świata | 1 957,8 | - | 40,2% |

Źródło: Główny Urząd Statystyczny



Obroty towarowe Polski według sekcji i działów towarowych

Sekcja VIII

Suma roczna krocząca (lewa skala) i jej dynamika

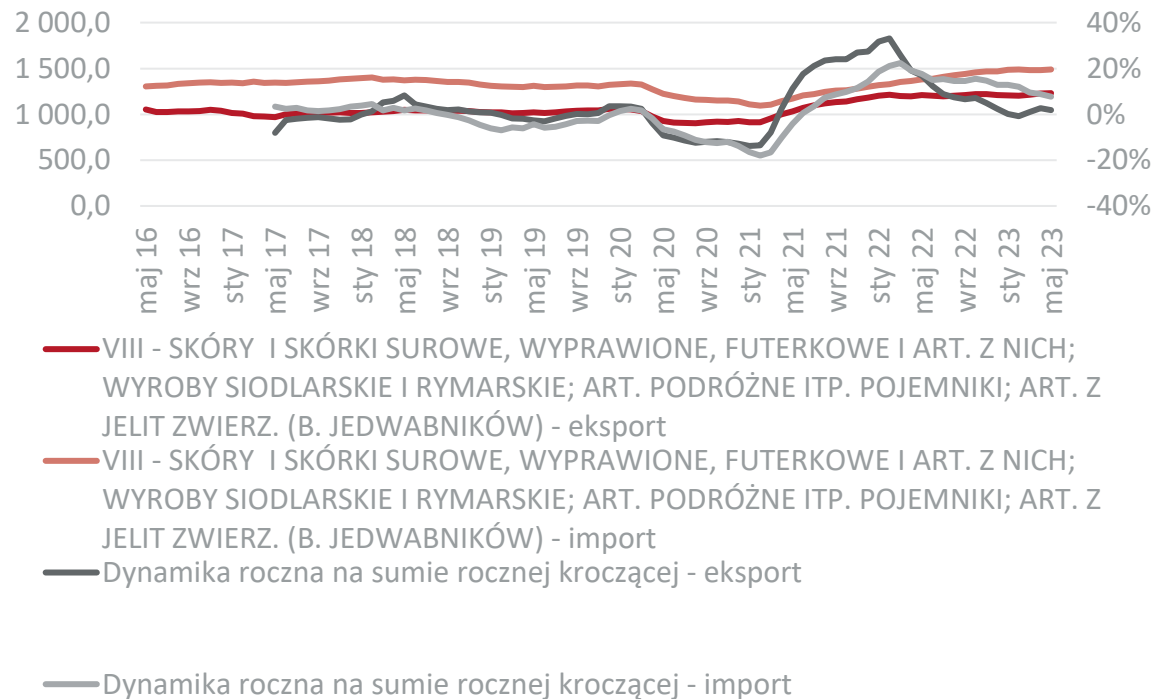

Eksport sekcji w ujęciu miesięcznym

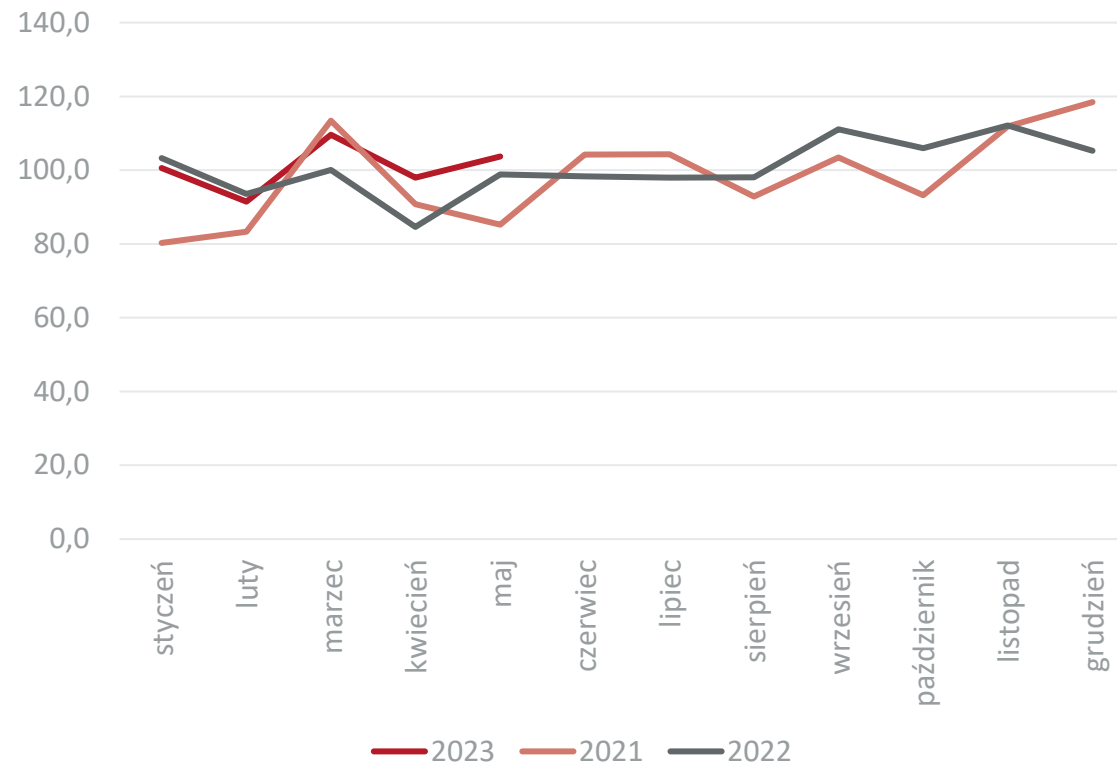

Dane w mln EUR, źródło: Główny Urząd Statystyczny



Dział 41

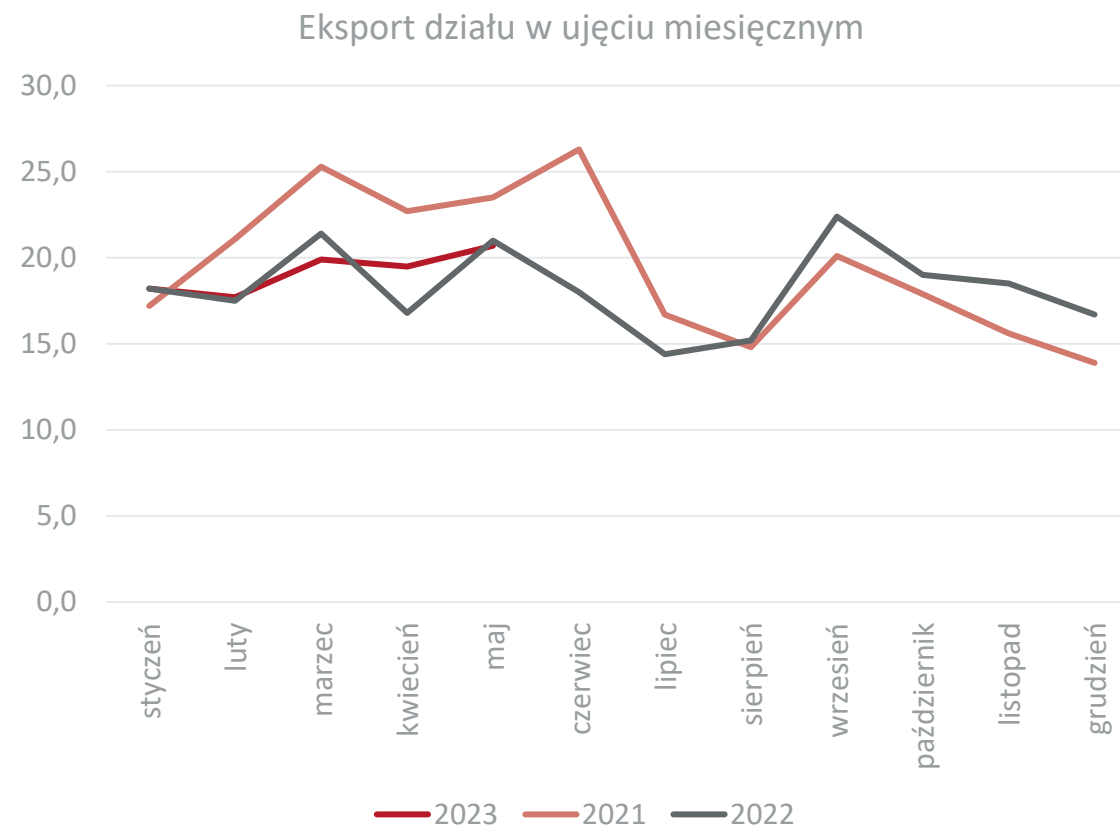
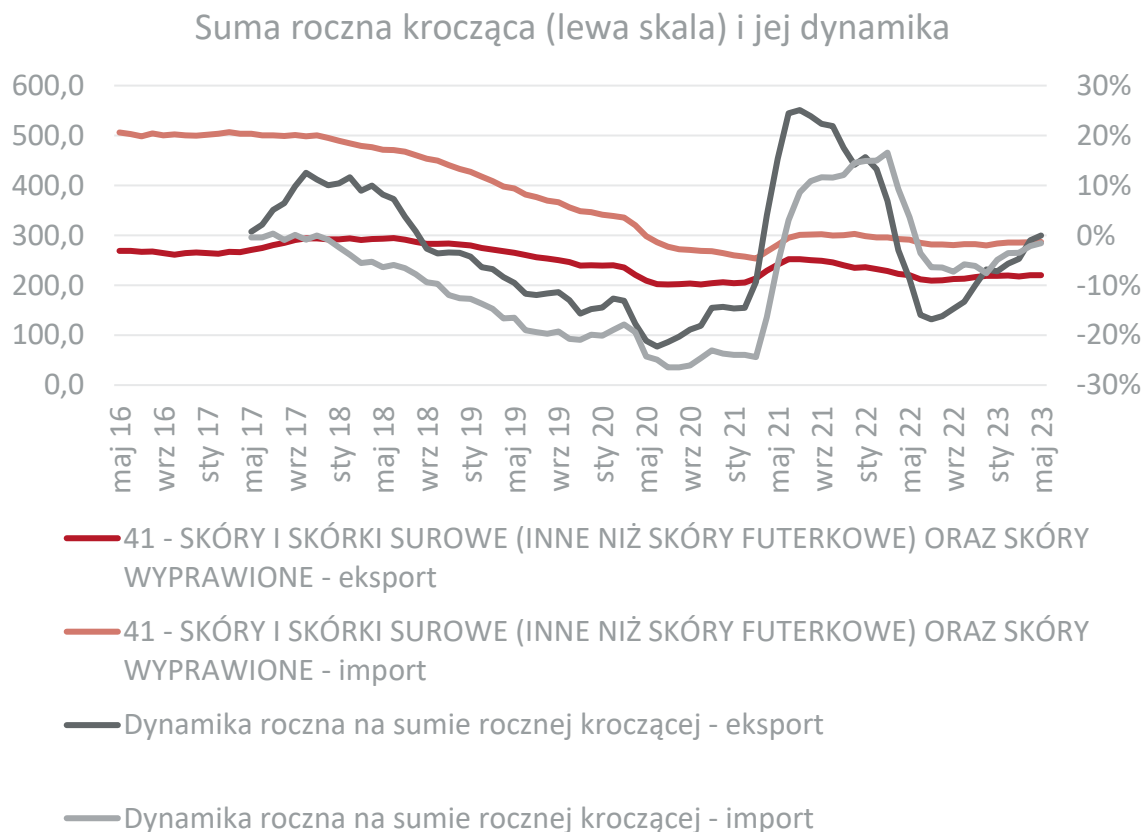

Dane w mln EUR, źródło: Główny Urząd Statystyczny



Najważniejsi odbiorcy i dostawy towarów z działu 41 z/do Polski w 2022 r.

| Eksport | | | | Import | | | |
|-----------------------|-----------------|----------------------|---------------|----------------------|-----------------|---------------------|---------------|
| Kraj | 2022 mln EUR | Dynamika eksportu | Udział | Kraj | 2022 mln EUR | Dynamika importu | Udział |
| Eksport ogółem | 219,1 | -6,8 | 100,0% | Import ogółem | 280,1 | -7,6 | 100,0% |
| Ukraina | 61,3 | -26,4 | 28,0% | Włochy | 89,1 | -16,8 | 31,8% |
| Włochy | 54,8 | 1,0 | 25,0% | Niemcy | 57,4 | 10,2 | 20,5% |
| Niemcy | 38,0 | 9,3 | 17,3% | Południowa Afryka | 24,8 | -19,5 | 8,9% |
| Chiny | 8,9 | -37,3 | 4,1% | Brazylia | 15,2 | 4,2 | 5,4% |
| Słowacja | 8,2 | 12,9 | 3,7% | Holandia | 8,4 | -24,2 | 3,0% |
| Indie | 5,6 | 50,0 | 2,6% | Dania | 7,7 | -14,7 | 2,7% |
| Holandia | 5,4 | -19,4 | 2,5% | Francja | 6,3 | 16,2 | 2,2% |
| Czechy | 4,7 | 13,6 | 2,1% | Indie | 6,0 | -9,0 | 2,1% |
| Austria | 4,1 | -23,4 | 1,9% | Austria | 5,9 | 18,3 | 2,1% |
| Białoruś | 3,8 | 24,3 | 1,7% | Stany Zjednoczone | 5,9 | 23,8 | 2,1% |
| Reszta świata | 24,3 | - | 11,1% | Reszta świata | 59,3 | - | 21,2% |

Źródło: Główny Urząd Statystyczny



Dział 42

Suma roczna krocząca (lewa skala) i jej dynamika

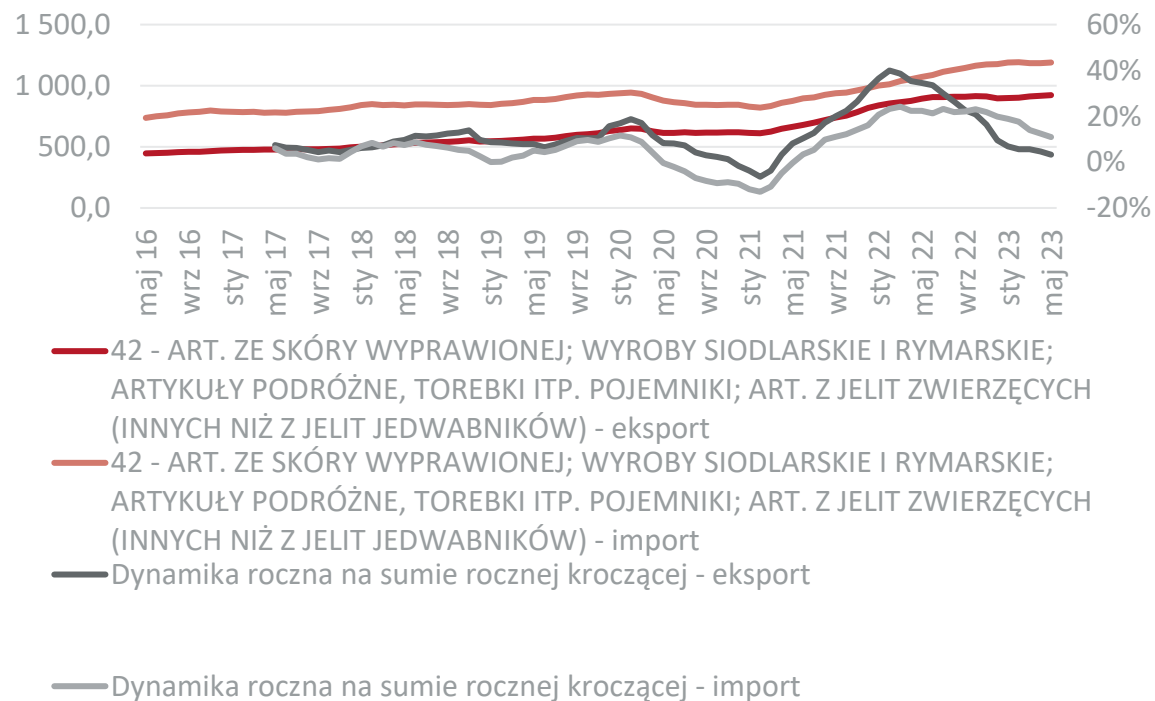

Eksport działu w ujęciu miesięcznym

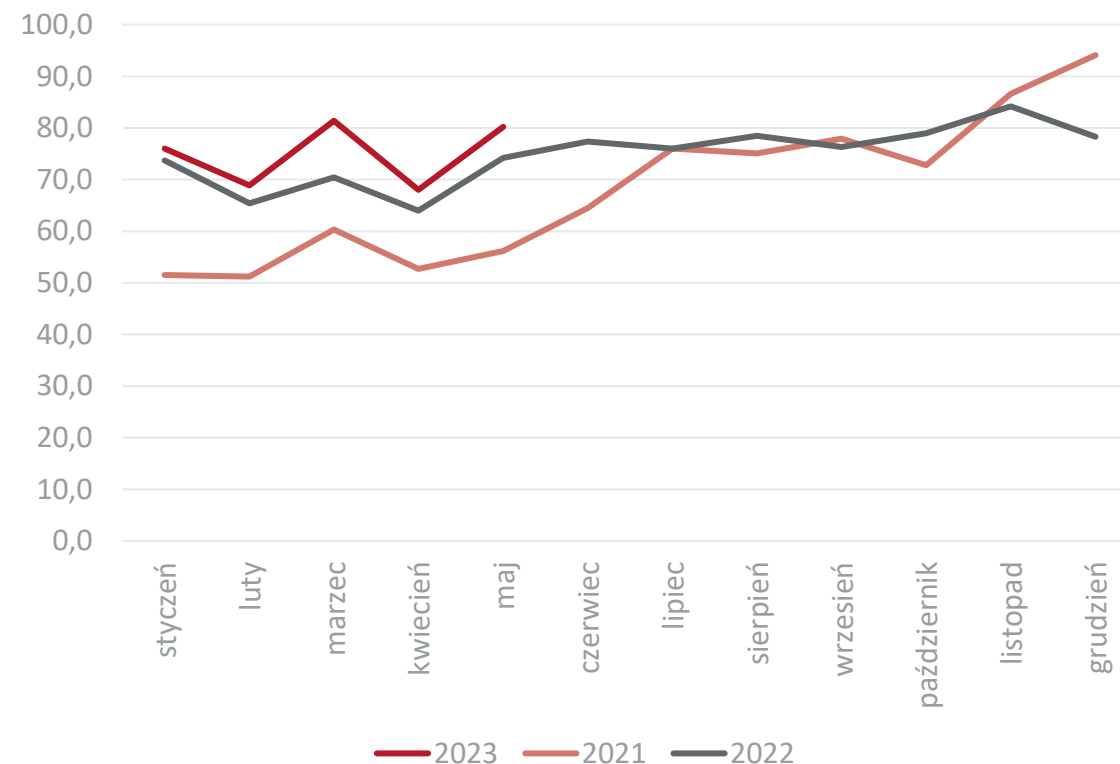

Dane w mln EUR, źródło: Główny Urząd Statystyczny



Najważniejsi odbiorcy i dostawy towarów z działu 42 z/do Polski w 2022 r.

| Eksport | | | | Import | | | |
|-----------------------|-----------------|----------------------|---------------|----------------------|-----------------|---------------------|---------------|
| Kraj | 2022 mln EUR | Dynamika eksportu | Udział | Kraj | 2022 mln EUR | Dynamika importu | Udział |
| Eksport ogółem | 897,3 | 9,6 | 100,0% | Import ogółem | 1 177,8 | 20,0 | 100,0% |
| Niemcy | 278,4 | -1,2 | 31,0% | Chiny | 585,6 | 36,1 | 49,7% |
| Czechy | 56,4 | 37,3 | 6,3% | Niemcy | 111,9 | -10,6 | 9,5% |
| Rumunia | 46,5 | 51,8 | 5,2% | Indie | 71,4 | 39,0 | 6,1% |
| Francja | 36,4 | -4,9 | 4,1% | Włochy | 67,6 | 12,4 | 5,7% |
| Ukraina | 36,3 | -11,2 | 4,0% | Wietnam | 61,1 | 54,4 | 5,2% |
| Włochy | 34,9 | -1,8 | 3,9% | Pakistan | 42,5 | 6,4 | 3,6% |
| Holandia | 34,8 | 35,6 | 3,9% | Indonezja | 23,6 | 33,2 | 2,0% |
| Austria | 28,4 | 8,0 | 3,2% | Francja | 20,6 | -4,9 | 1,7% |
| Węgry | 25,1 | 22,9 | 2,8% | Belgia | 18,5 | 22,1 | 1,6% |
| Szwecja | 24,3 | 4,0 | 2,7% | Kambodża | 17,5 | 50,7 | 1,5% |
| Reszta świata | 295,8 | - | 33,0% | Reszta świata | 175,0 | - | 14,9% |

Źródło: Główny Urząd Statystyczny



Dział 43

Suma roczna krocząca (lewa skala) i jej dynamika

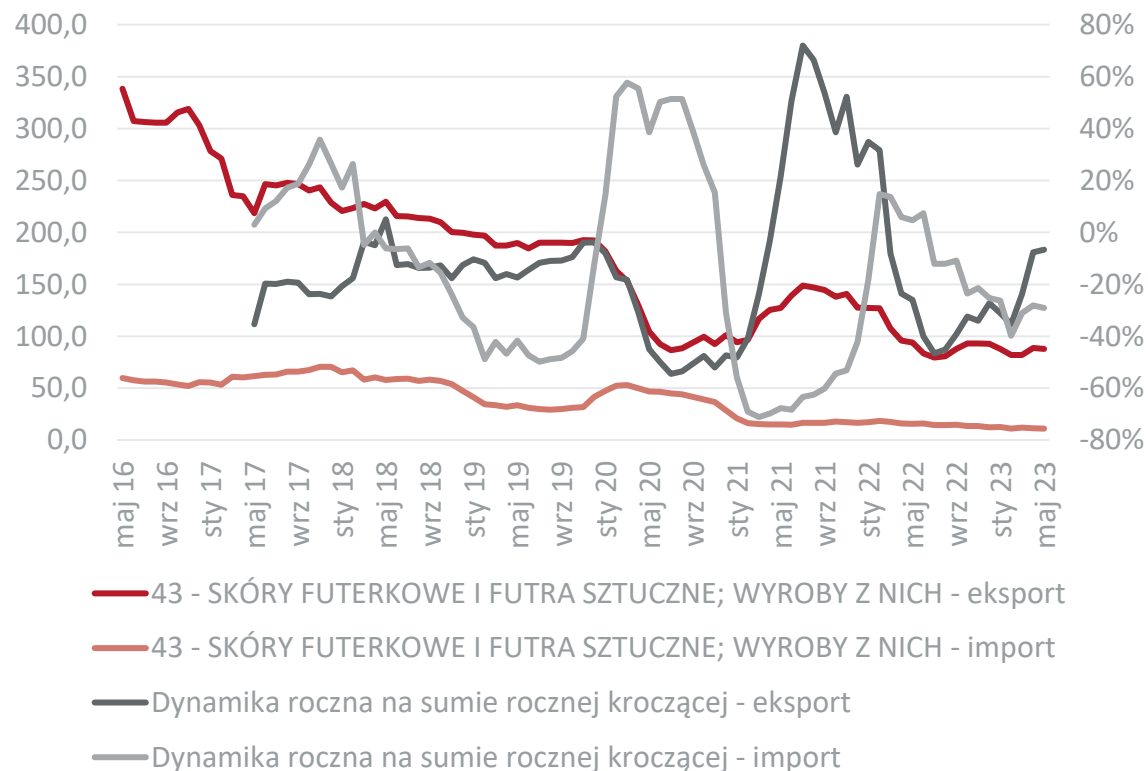

Eksport działu w ujęciu miesięcznym

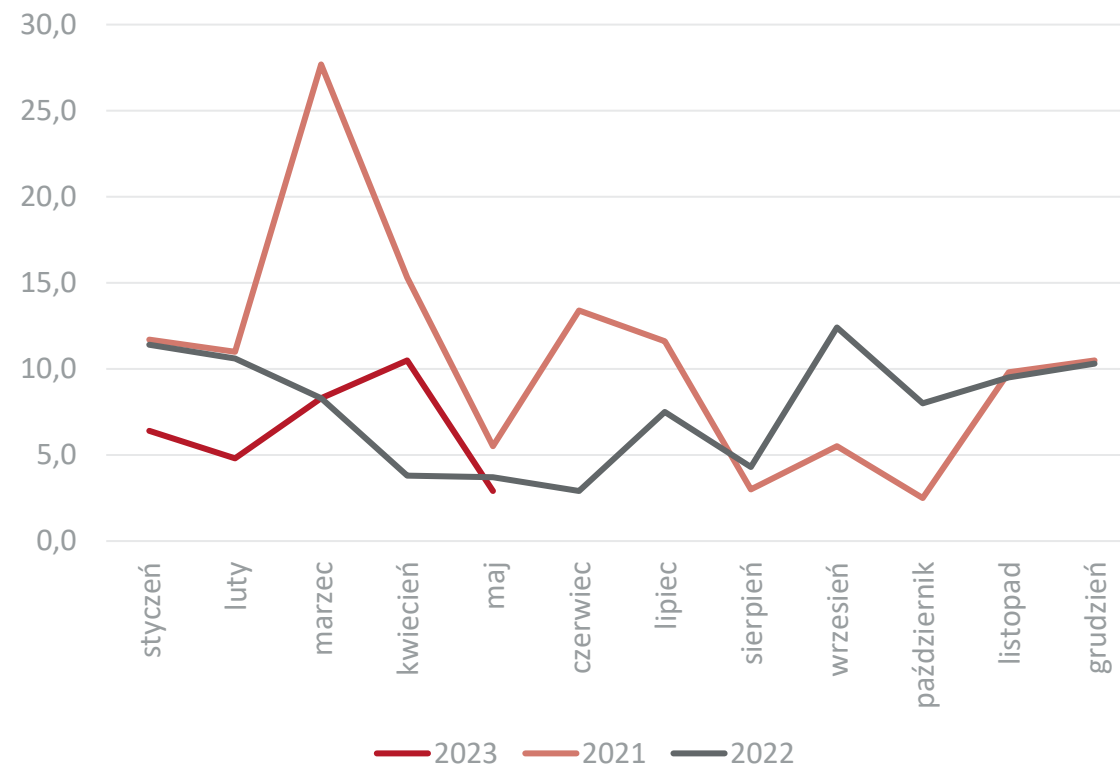

Dane w mln EUR, źródło: Główny Urząd Statystyczny



Najważniejsi odbiorcy i dostawy towarów z działu 43 z/do Polski w 2022 r.

| Eksport | | | | Import | | | |
|-----------------------|-----------------|----------------------|---------------|----------------------|-----------------|---------------------|---------------|
| Kraj | 2022 mln EUR | Dynamika eksportu | Udział | Kraj | 2022 mln EUR | Dynamika importu | Udział |
| Eksport ogółem | 92,9 | -27,2 | 100,0% | Import ogółem | 12,3 | -26,2 | 100,0% |
| Finlandia | 60,1 | 0,4 | 64,7% | Litwa | 3,5 | -39,9 | 28,5% |
| Kambodża | 6,8 | -63,4 | 7,3% | Chiny | 2,5 | 48,9 | 20,3% |
| Holandia | 5,6 | 17,2 | 6,0% | Rosja | 2,3 | -43,9 | 18,7% |
| Niemcy | 3,6 | -36,0 | 3,9% | Turcja | 1,0 | 24,1 | 8,1% |
| Stany Zjednoczone | 2,2 | 31,1 | 2,4% | Włochy | 1,0 | -31,3 | 8,1% |
| Chiny | 2,0 | 149,9 | 2,2% | Hiszpania | 0,7 | -22,9 | 5,7% |
| Wielka Brytania | 1,7 | -7,6 | 1,8% | Niemcy | 0,4 | -48,5 | 3,3% |
| Szwecja | 1,2 | 51,7 | 1,3% | Ukraina | 0,2 | -67,9 | 1,6% |
| Kanada | 1,1 | 25,1 | 1,2% | Argentyna | 0,1 | -13,8 | 0,8% |
| Dania | 1,0 | -94,8 | 1,1% | Brazylia | 0,1 | 138,0 | 0,8% |
| Reszta świata | 7,6 | - | 8,2% | Reszta świata | 0,6 | - | 4,9% |

Źródło: Główny Urząd Statystyczny



Obroty towarowe Polski według sekcji i działów towarowych

Sekcja IX

Suma roczna krocząca (lewa skala) i jej dynamika

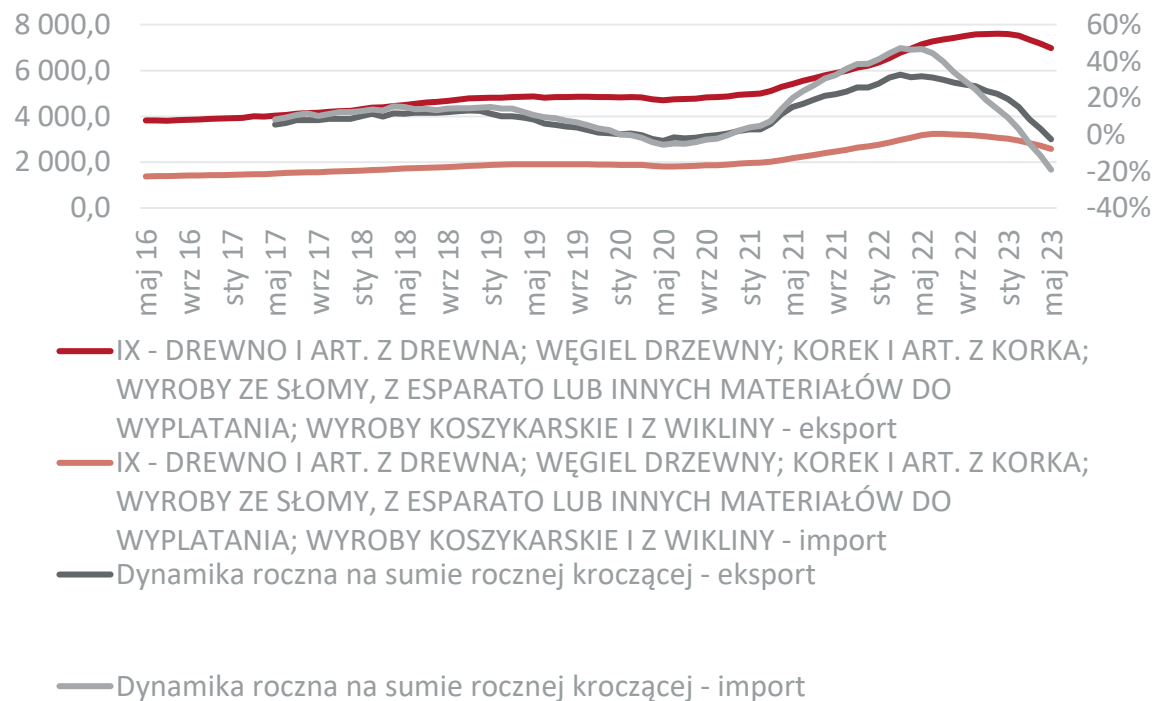

Eksport sekcji w ujęciu miesięcznym

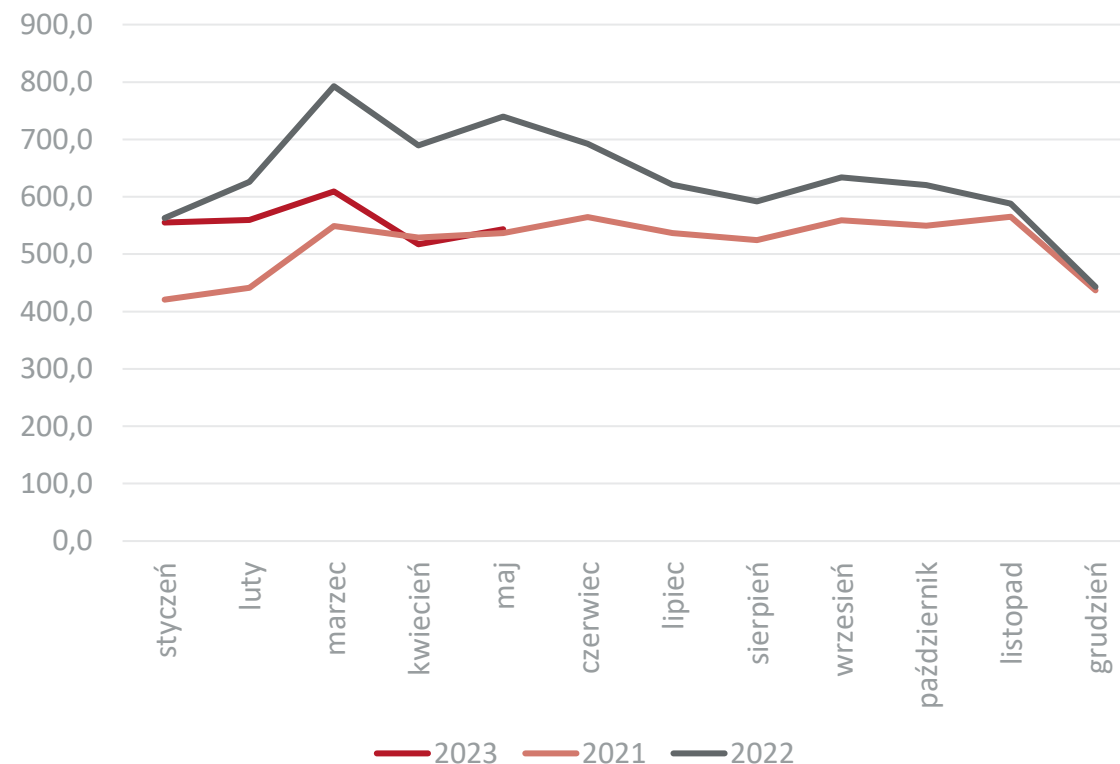

Dane w mln EUR, źródło: Główny Urząd Statystyczny



Obroty towarowe Polski według sekcji i działów towarowych

Dział 44

Suma roczna krocząca (lewa skala) i jej dynamika

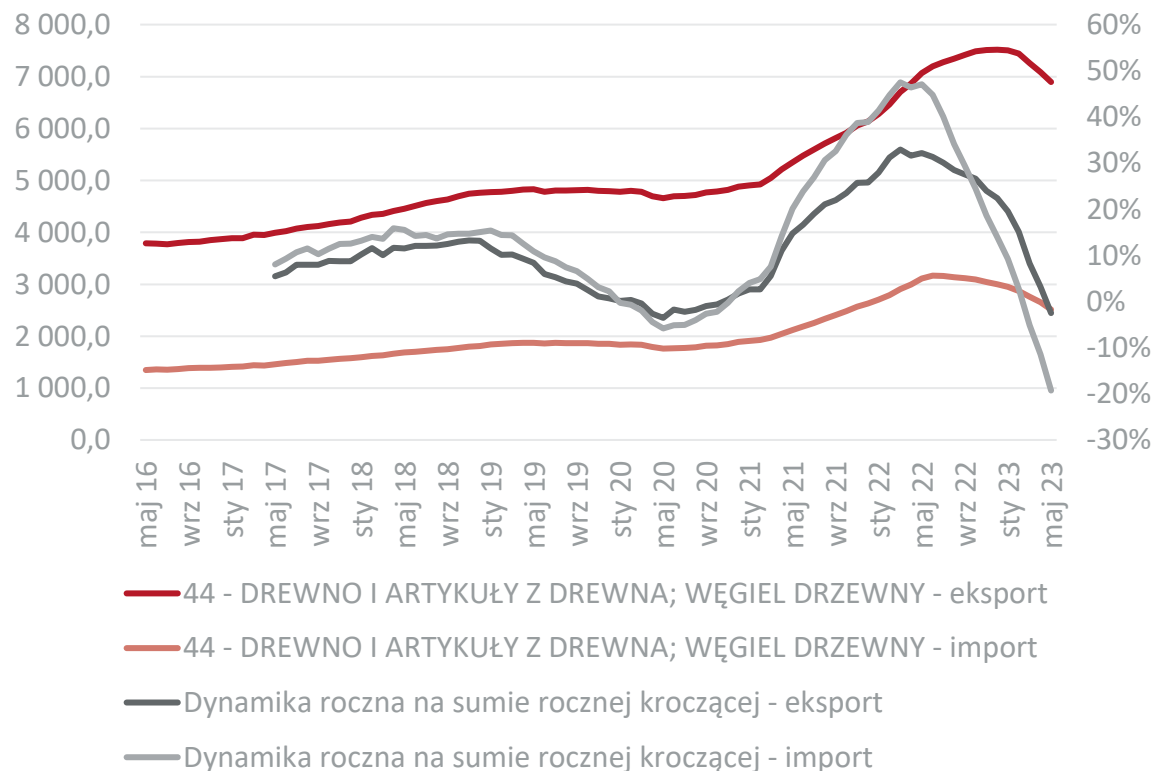

Eksport działu w ujęciu miesięcznym

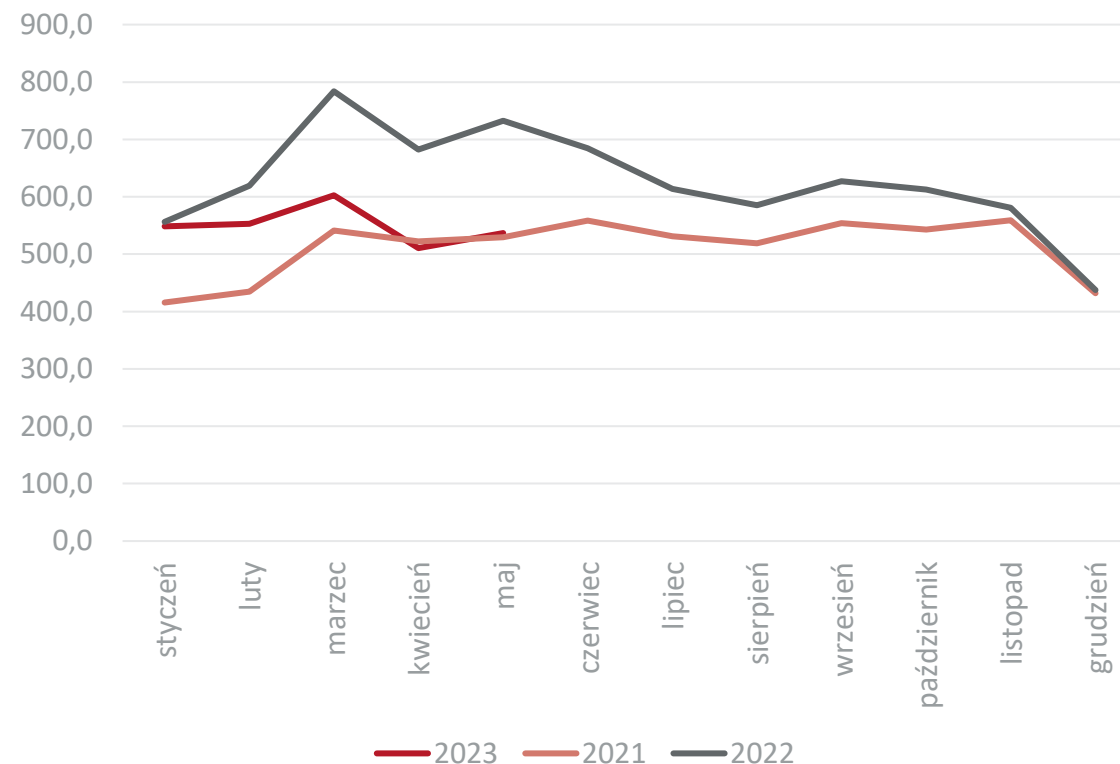

Dane w mln EUR, źródło: Główny Urząd Statystyczny



Najważniejsi odbiorcy i dostawy towarów z działu 44 z/do Polski w 2022 r.

| Eksport | | | | Import | | | |
|-----------------------|-----------------|----------------------|---------------|----------------------|-----------------|---------------------|---------------|
| Kraj | 2022 mln EUR | Dynamika eksportu | Udział | Kraj | 2022 mln EUR | Dynamika importu | Udział |
| Eksport ogółem | 7 516,5 | 22,4 | 100,0% | Import ogółem | 2 998,1 | 14,0 | 100,0% |
| Niemcy | 2 457,4 | 27,8 | 32,7% | Niemcy | 547,8 | 28,7 | 18,3% |
| Francja | 608,7 | 17,5 | 8,1% | Ukraina | 430,4 | 33,0 | 14,4% |
| Wielka Brytania | 539,9 | 4,8 | 7,2% | Czechy | 205,6 | 15,1 | 6,9% |
| Włochy | 449,8 | 33,9 | 6,0% | Białoruś | 196,9 | -44,4 | 6,6% |
| Szwecja | 324,1 | 27,0 | 4,3% | Chiny | 170,3 | 43,1 | 5,7% |
| Czechy | 309,3 | 27,4 | 4,1% | Szwecja | 143,2 | 18,2 | 4,8% |
| Litwa | 296,5 | 55,0 | 3,9% | Litwa | 133,4 | 69,5 | 4,4% |
| Holandia | 288,8 | 1,9 | 3,8% | Rosja | 128,8 | -35,5 | 4,3% |
| Dania | 259,2 | 25,3 | 3,4% | Słowacja | 127,2 | 5,6 | 4,2% |
| Słowacja | 221,9 | 33,6 | 3,0% | Rumunia | 116,6 | 26,6 | 3,9% |
| Reszta świata | 1 760,9 | - | 23,4% | Reszta świata | 914,5 | - | 30,5% |

Źródło: Główny Urząd Statystyczny



Dział 45

Suma roczna krocząca (lewa skala) i jej dynamika

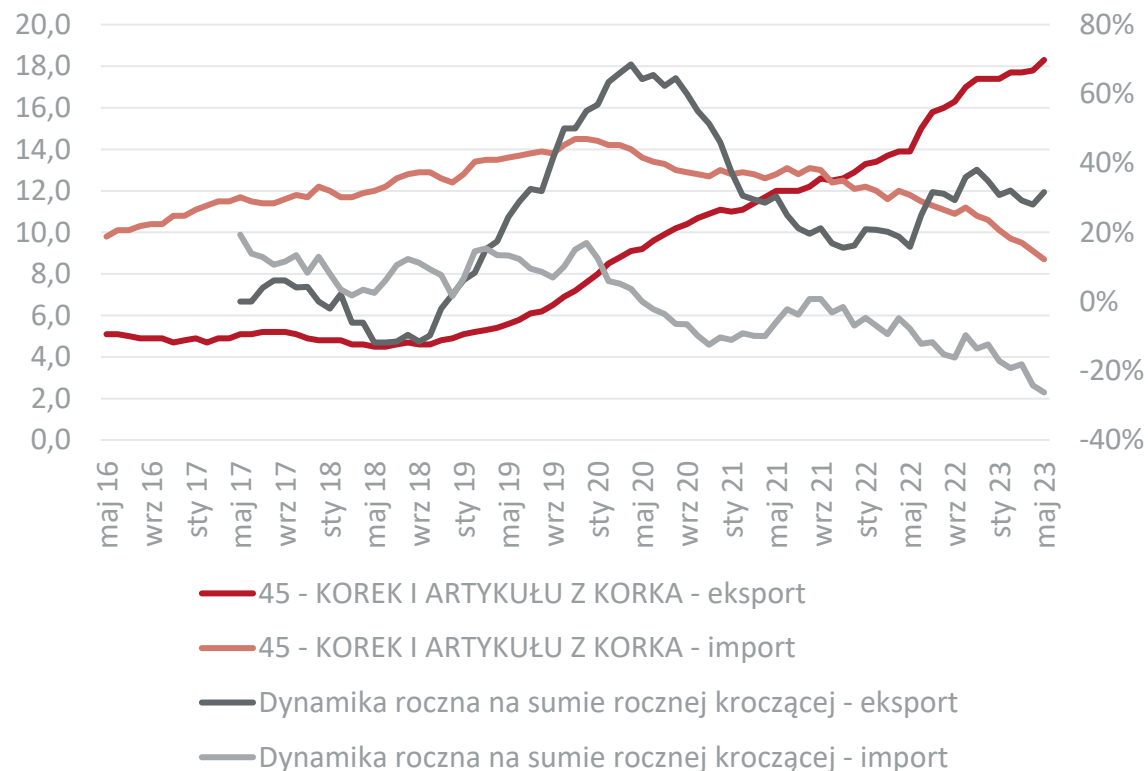

Eksport działu w ujęciu miesięcznym

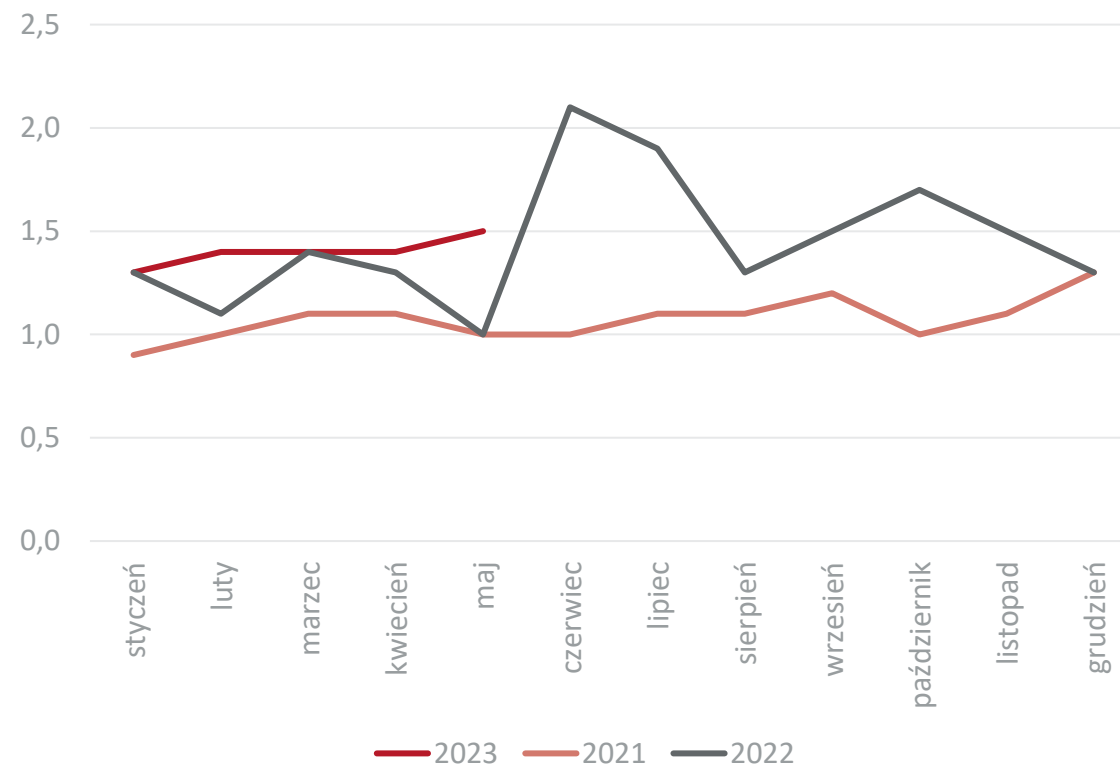

Dane w mln EUR, źródło: Główny Urząd Statystyczny



Najważniejsi odbiorcy i dostawy towarów z działu 45 z/do Polski w 2022 r.

| Eksport | | | | Import | | | |
|-----------------------|-----------------|----------------------|---------------|----------------------|-----------------|---------------------|---------------|
| Kraj | 2022 mln EUR | Dynamika eksportu | Udział | Kraj | 2022 mln EUR | Dynamika importu | Udział |
| Eksport ogółem | 17,5 | 35,1 | 100,0% | Import ogółem | 10,6 | -12,6 | 100,0% |
| Czechy | 2,8 | 21,4 | 16,0% | Portugalia | 5,6 | -30,8 | 52,8% |
| Niemcy | 2,7 | -5,5 | 15,4% | Chiny | 2,7 | 59,1 | 25,5% |
| Słowacja | 2,3 | 7,0 | 13,1% | Niemcy | 0,8 | 26,1 | 7,5% |
| Rosja | 1,8 | 367,3 | 10,3% | Czechy | 0,4 | 13,5 | 3,8% |
| Litwa | 1,6 | 439,8 | 9,1% | Hiszpania | 0,4 | 44,2 | 3,8% |
| Białoruś | 0,8 | 172,3 | 4,6% | Holandia | 0,2 | -36,9 | 1,9% |
| Ukraina | 0,8 | 36,0 | 4,6% | Wielka Brytania | 0,2 | 26,3 | 1,9% |
| Francja | 0,5 | 20,8 | 2,9% | Włochy | 0,2 | 11,4 | 1,9% |
| Rumunia | 0,5 | 420,3 | 2,9% | Francja | 0,1 | 186,9 | 0,9% |
| Wielka Brytania | 0,5 | 6,7 | 2,9% | Węgry | 0,1 | -78,5 | 0,9% |
| Reszta świata | 3,2 | - | 18,3% | Reszta świata | 0,0 | - | 0,0% |

Źródło: Główny Urząd Statystyczny



Dział 46

Suma roczna krocząca (lewa skala) i jej dynamika

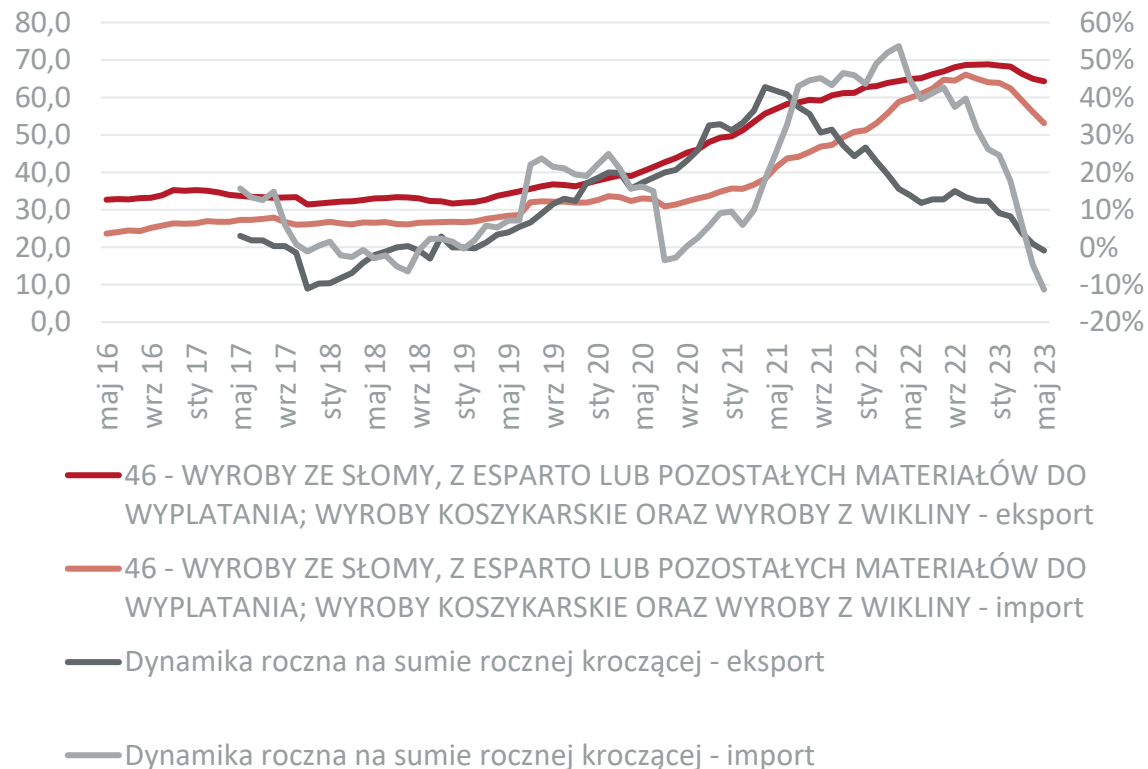

Eksport działu w ujęciu miesięcznym

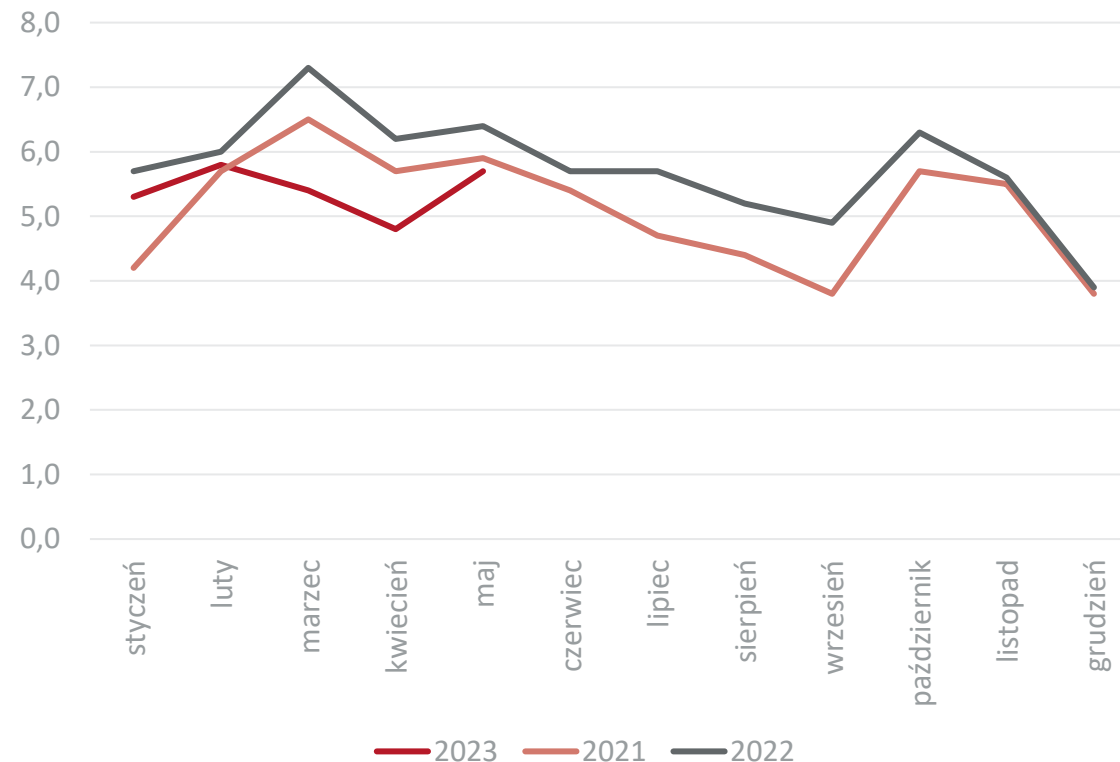

Dane w mln EUR, źródło: Główny Urząd Statystyczny



Najważniejsi odbiorcy i dostawy towarów z działu 46 z/do Polski w 2022 r.

| Eksport | | | | Import | | | |
|-----------------------|-----------------|----------------------|---------------|----------------------|-----------------|---------------------|---------------|
| Kraj | 2022 mln EUR | Dynamika eksportu | Udział | Kraj | 2022 mln EUR | Dynamika importu | Udział |
| Eksport ogółem | 68,9 | 12,3 | 100,0% | Import ogółem | 64,2 | 26,2 | 100,0% |
| Niemcy | 29,9 | -2,4 | 43,4% | Chiny | 33,2 | 26,5 | 51,7% |
| Czechy | 7,8 | 43,2 | 11,3% | Wietnam | 11,8 | 27,2 | 18,4% |
| Wielka Brytania | 5,3 | -0,9 | 7,7% | Bangladesz | 5,7 | 49,1 | 8,9% |
| Holandia | 3,2 | 28,3 | 4,6% | Indonezja | 3,3 | 55,1 | 5,1% |
| Francja | 2,0 | -8,8 | 2,9% | Niemcy | 3,2 | 2,0 | 5,0% |
| Węgry | 2,0 | 40,2 | 2,9% | Indie | 1,9 | 12,2 | 3,0% |
| Słowacja | 1,9 | 53,2 | 2,8% | Ukraina | 1,7 | -10,5 | 2,6% |
| Dania | 1,8 | 17,5 | 2,6% | Holandia | 1,0 | 23,2 | 1,6% |
| Szwajcaria | 1,6 | 215,9 | 2,3% | Białoruś | 0,5 | 88,6 | 0,8% |
| Austria | 1,4 | 44,2 | 2,0% | Dania | 0,5 | 17,9 | 0,8% |
| Reszta świata | 12,0 | - | 17,4% | Reszta świata | 1,9 | - | 3,0% |

Źródło: Główny Urząd Statystyczny



Obroty towarowe Polski według sekcji i działów towarowych

Sekcja X

Suma roczna krocząca (lewa skala) i jej dynamika

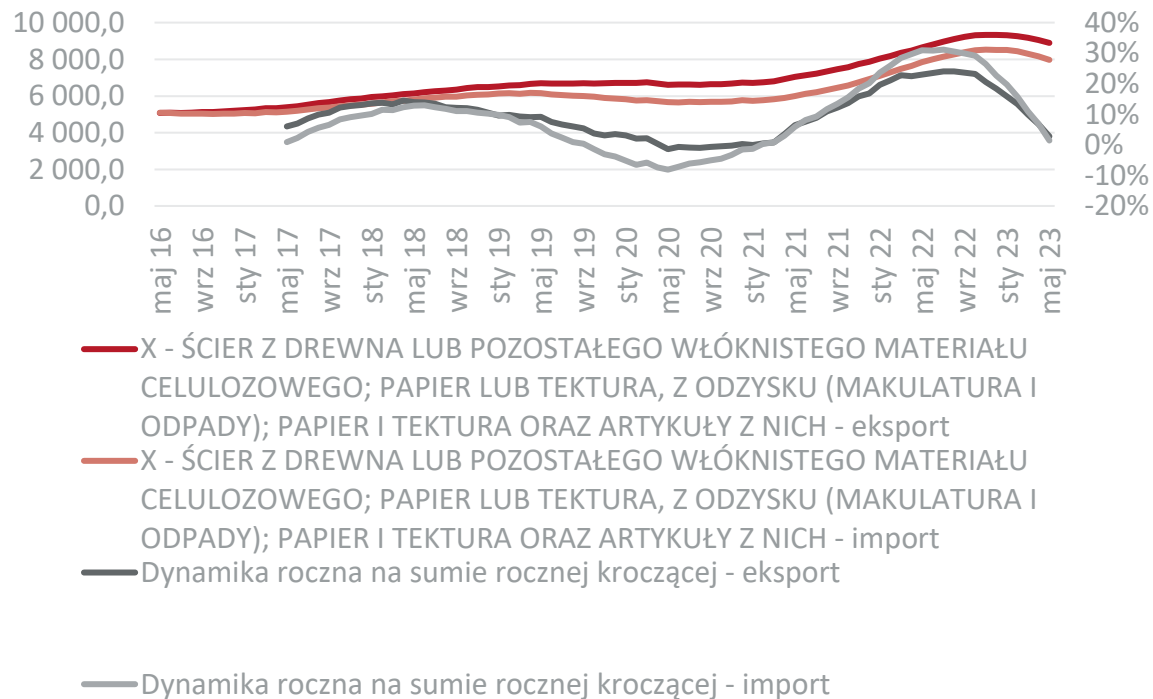

Eksport działu w ujęciu miesięcznym

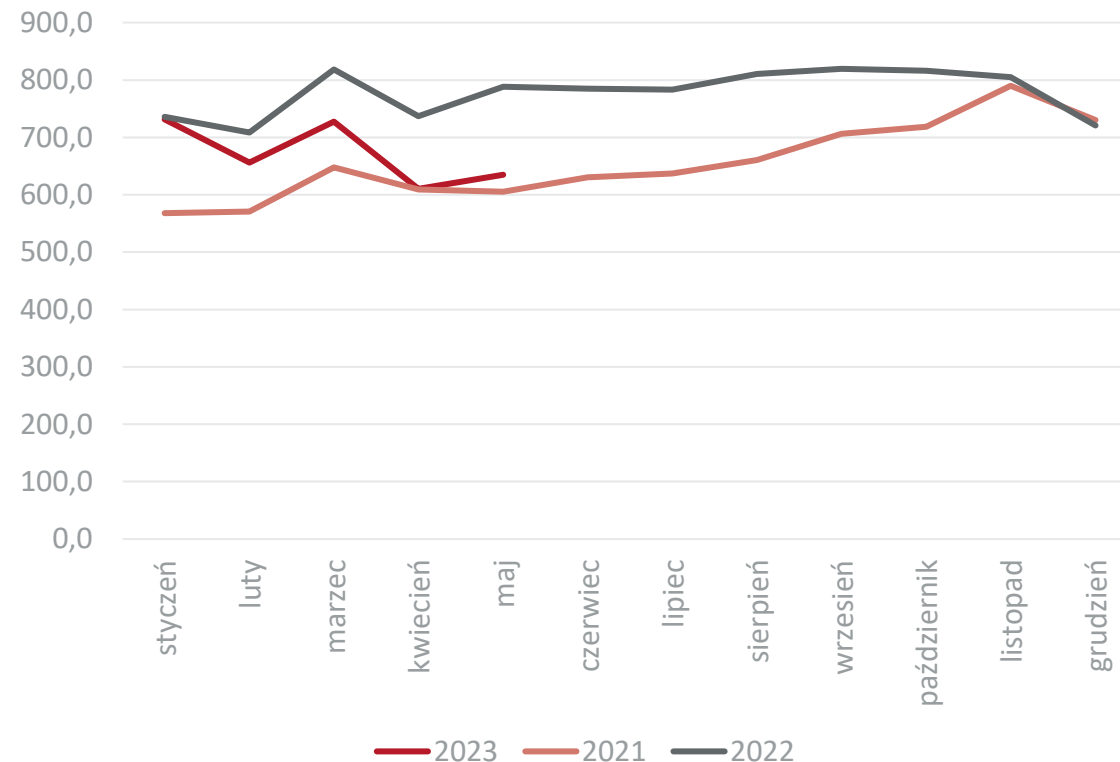

Dane w mln EUR, źródło: Główny Urząd Statystyczny



Dział 47

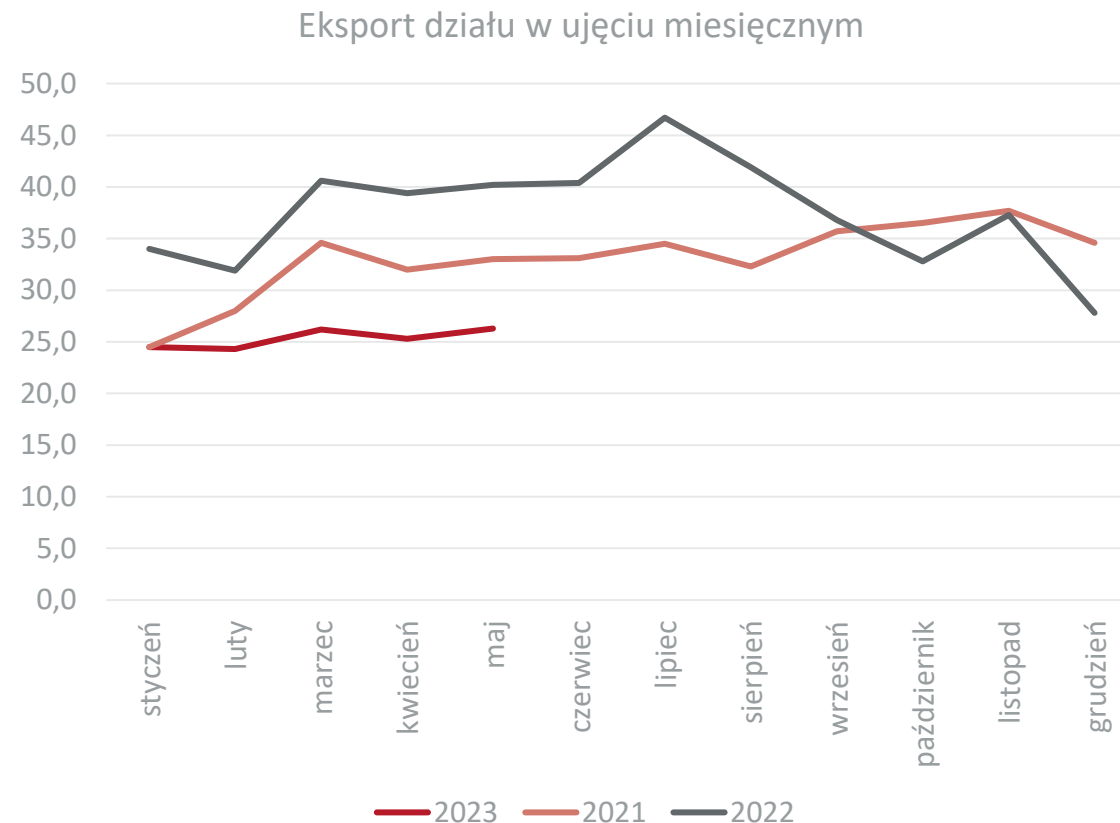
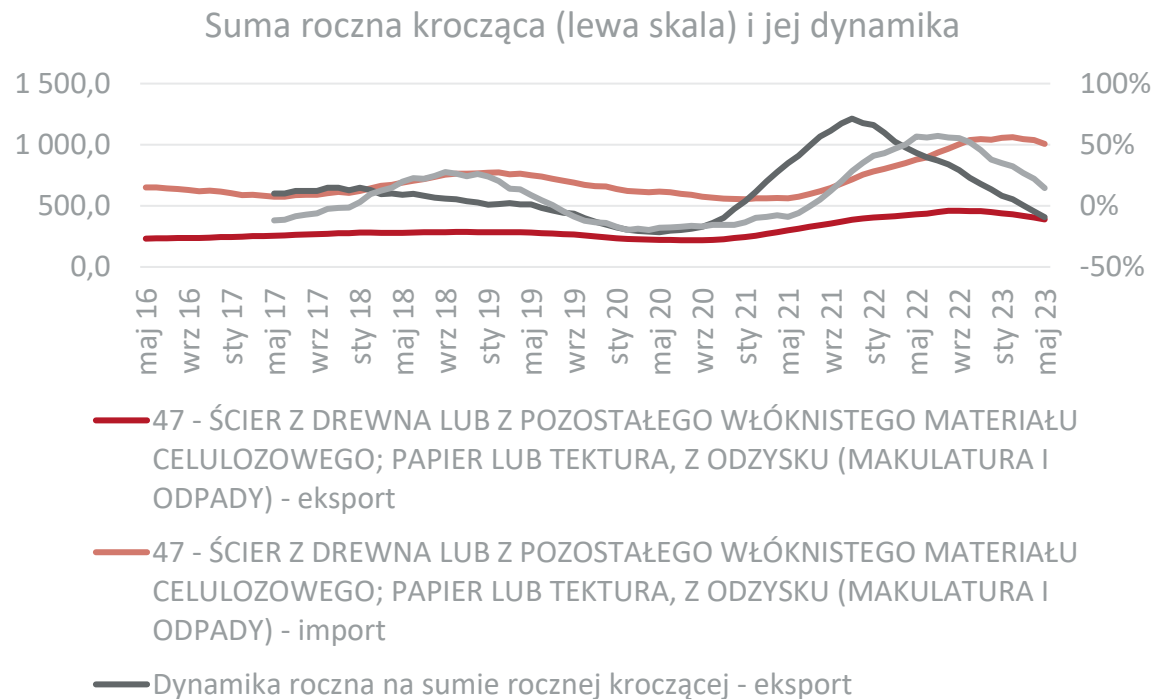

Dane w mln EUR, źródło: Główny Urząd Statystyczny



Najważniejsi odbiorcy i dostawy towarów z działu 47 z/do Polski w 2022 r.

| Eksport | | | | Import | | | |
|-----------------------|-----------------|----------------------|---------------|----------------------|-----------------|---------------------|---------------|
| Kraj | 2022 mln EUR | Dynamika eksportu | Udział | Kraj | 2022 mln EUR | Dynamika importu | Udział |
| Eksport ogółem | 449,7 | 13,4 | 100,0% | Import ogółem | 1 042,5 | 37,9 | 100,0% |
| Niemcy | 270,6 | 10,7 | 60,2% | Brazylia | 166,9 | 159,5 | 16,0% |
| Słowacja | 25,5 | 77,2 | 5,7% | Szwecja | 136,1 | 23,6 | 13,1% |
| Austria | 21,2 | 42,0 | 4,7% | Stany Zjednoczone | 118,2 | 60,4 | 11,3% |
| Węgry | 21,1 | 9,8 | 4,7% | Portugalia | 115,1 | 12,7 | 11,0% |
| Czechy | 19,3 | 134,4 | 4,3% | Finlandia | 114,7 | 74,0 | 11,0% |
| Ukraina | 19,0 | -41,8 | 4,2% | Niemcy | 110,8 | 42,0 | 10,6% |
| Wielka Brytania | 11,7 | 27,1 | 2,6% | Hiszpania | 64,4 | -2,6 | 6,2% |
| Włochy | 11,1 | 45,8 | 2,5% | Urugwaj | 40,4 | 25,8 | 3,9% |
| Holandia | 9,8 | -0,3 | 2,2% | Norwegia | 31,5 | 794,9 | 3,0% |
| Rosja | 9,0 | -20,3 | 2,0% | Estonia | 29,4 | 164,8 | 2,8% |
| Reszta świata | 31,4 | - | 7,0% | Reszta świata | 144,4 | - | 13,9% |

Źródło: Główny Urząd Statystyczny



Dział 48

Suma roczna krocząca (lewa skala) i jej dynamika

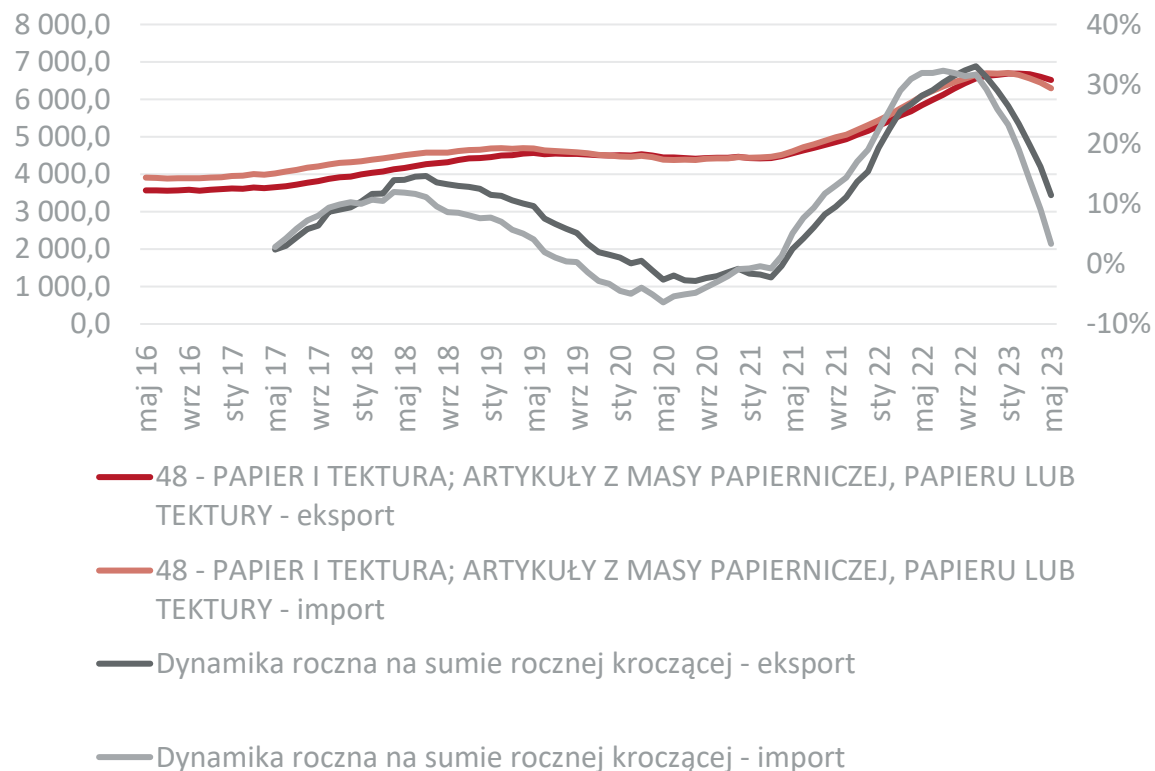

Eksport działu w ujęciu miesięcznym

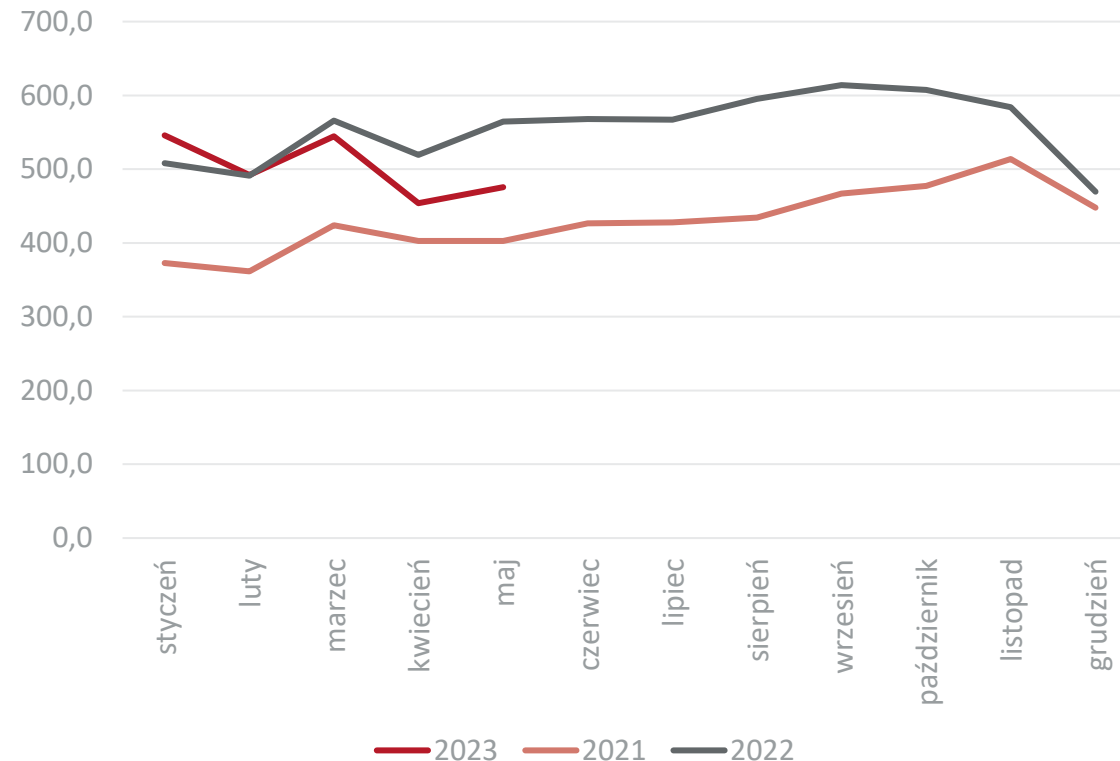

Dane w mln EUR, źródło: Główny Urząd Statystyczny



Najważniejsi odbiorcy i dostawy towarów z działu 48 z/do Polski w 2022 r.

| Eksport | | | | Import | | | |
|-----------------------|-----------------|----------------------|---------------|----------------------|-----------------|---------------------|---------------|
| Kraj | 2022 mln EUR | Dynamika eksportu | Udział | Kraj | 2022 mln EUR | Dynamika importu | Udział |
| Eksport ogółem | 6 655,1 | 29,0 | 100,0% | Import ogółem | 6 689,0 | 25,9 | 100,0% |
| Niemcy | 2 004,9 | 33,7 | 30,1% | Niemcy | 2 676,5 | 21,1 | 40,0% |
| Czechy | 454,2 | 41,0 | 6,8% | Austria | 539,9 | 36,8 | 8,1% |
| Francja | 364,2 | 32,7 | 5,5% | Finlandia | 536,8 | 22,3 | 8,0% |
| Wielka Brytania | 325,6 | 36,2 | 4,9% | Szwecja | 362,3 | 19,2 | 5,4% |
| Włochy | 306,5 | 56,9 | 4,6% | Włochy | 322,8 | 34,0 | 4,8% |
| Holandia | 298,4 | 50,2 | 4,5% | Chiny | 285,1 | 80,5 | 4,3% |
| Szwecja | 241,8 | 29,7 | 3,6% | Francja | 265,6 | 23,7 | 4,0% |
| Litwa | 171,9 | 27,7 | 2,6% | Holandia | 199,1 | 23,9 | 3,0% |
| Belgia | 169,9 | 23,7 | 2,6% | Czechy | 174,2 | 20,7 | 2,6% |
| Węgry | 164,5 | 30,4 | 2,5% | Belgia | 134,2 | 22,7 | 2,0% |
| Reszta świata | 2 153,2 | - | 32,4% | Reszta świata | 1 326,7 | - | 19,8% |

Źródło: Główny Urząd Statystyczny



Obroty towarowe Polski według sekcji i działów towarowych

Dział 49

Suma roczna krocząca (lewa skala) i jej dynamika

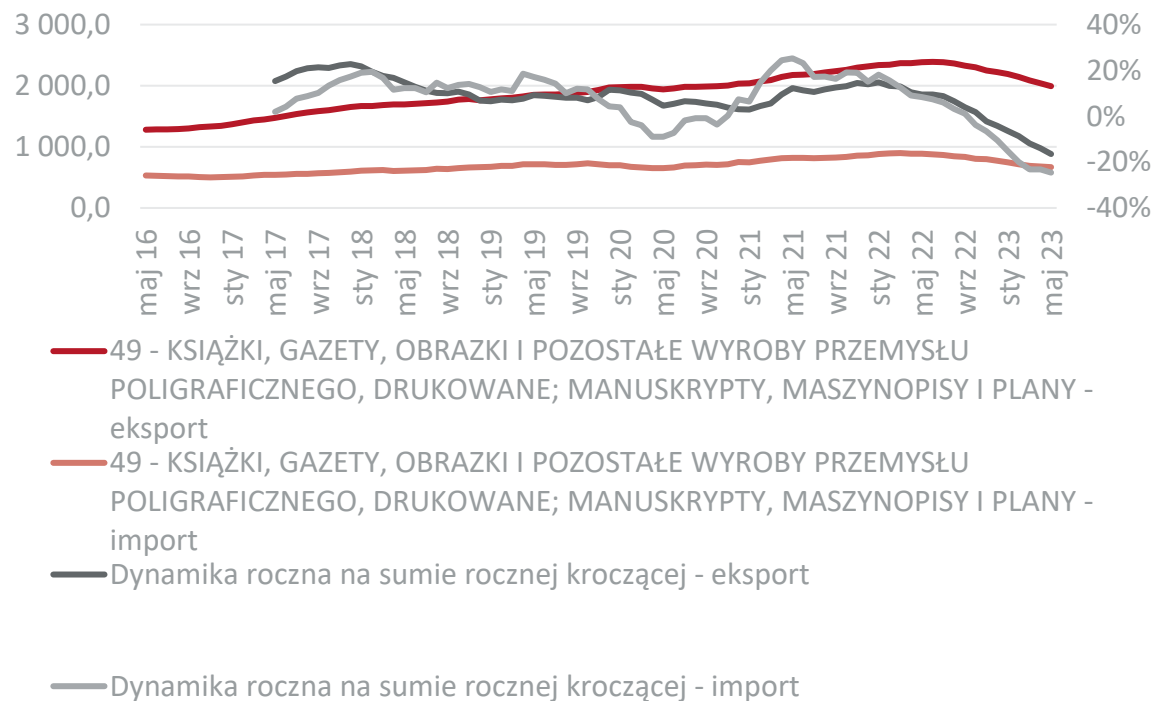

Eksport działu w ujęciu miesięcznym

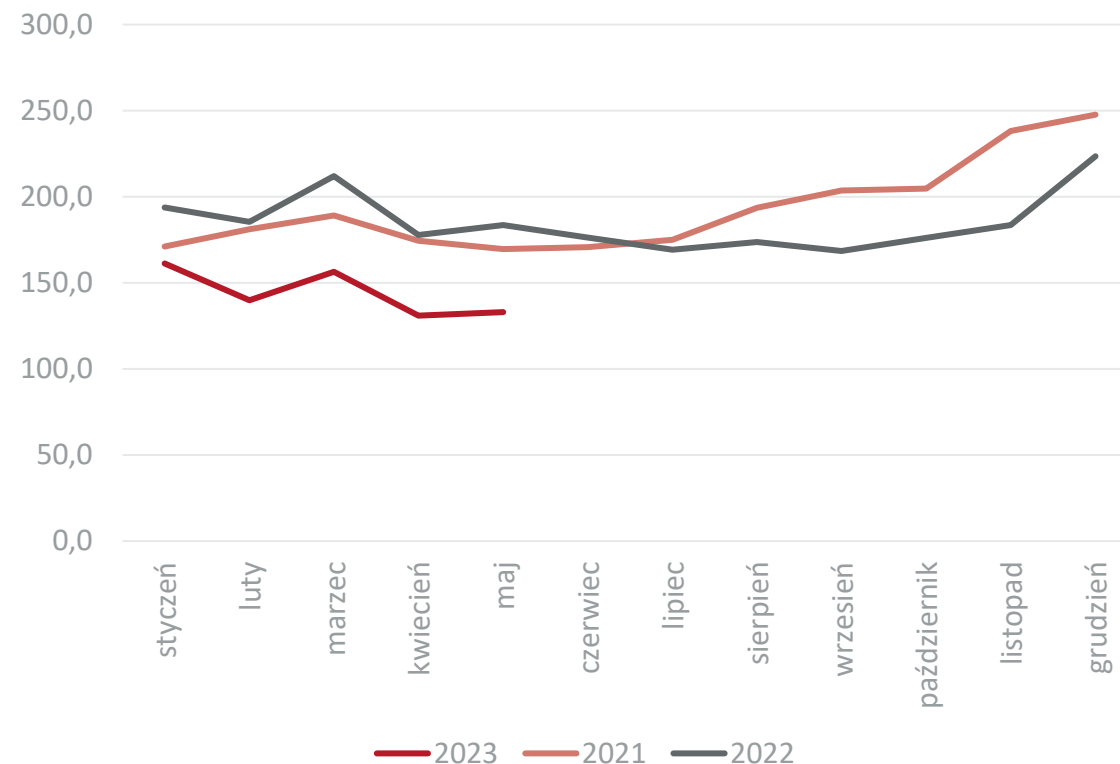

Dane w mln EUR, źródło: Główny Urząd Statystyczny



Najważniejsi odbiorcy i dostawy towarów z działu 49 z/do Polski w 2022 r.

| Eksport | | | | Import | | | |
|-----------------------|-----------------|----------------------|---------------|----------------------|-----------------|---------------------|---------------|
| Kraj | 2022 mln EUR | Dynamika eksportu | Udział | Kraj | 2022 mln EUR | Dynamika importu | Udział |
| Eksport ogółem | 2 223,9 | -4,1 | 100,0% | Import ogółem | 775,2 | -10,4 | 100,0% |
| Niemcy | 1 268,2 | -8,5 | 57,0% | Niemcy | 522,8 | -11,2 | 67,4% |
| Francja | 131,4 | 17,0 | 5,9% | Chiny | 47,2 | 30,2 | 6,1% |
| Austria | 103,4 | -9,4 | 4,6% | Wielka Brytania | 24,3 | 65,1 | 3,1% |
| Czechy | 90,9 | 14,2 | 4,1% | Francja | 21,0 | -54,6 | 2,7% |
| Wielka Brytania | 86,9 | 20,0 | 3,9% | Włochy | 19,0 | 13,8 | 2,5% |
| Stany Zjednoczone | 73,0 | -4,4 | 3,3% | Czechy | 16,2 | -23,6 | 2,1% |
| Dania | 64,7 | 44,7 | 2,9% | Stany Zjednoczone | 16,1 | -0,6 | 2,1% |
| Holandia | 63,6 | 15,8 | 2,9% | Hiszpania | 11,4 | -28,8 | 1,5% |
| Hiszpania | 42,2 | -7,6 | 1,9% | Belgia | 11,3 | 15,1 | 1,5% |
| Węgry | 37,9 | 35,7 | 1,7% | Węgry | 11,3 | -6,2 | 1,5% |
| Reszta świata | 261,7 | - | 11,8% | Reszta świata | 85,9 | - | 11,1% |

Źródło: Główny Urząd Statystyczny



Obroty towarowe Polski według sekcji i działów towarowych

Sekcja XI

Suma roczna krocząca (lewa skala) i jej dynamika

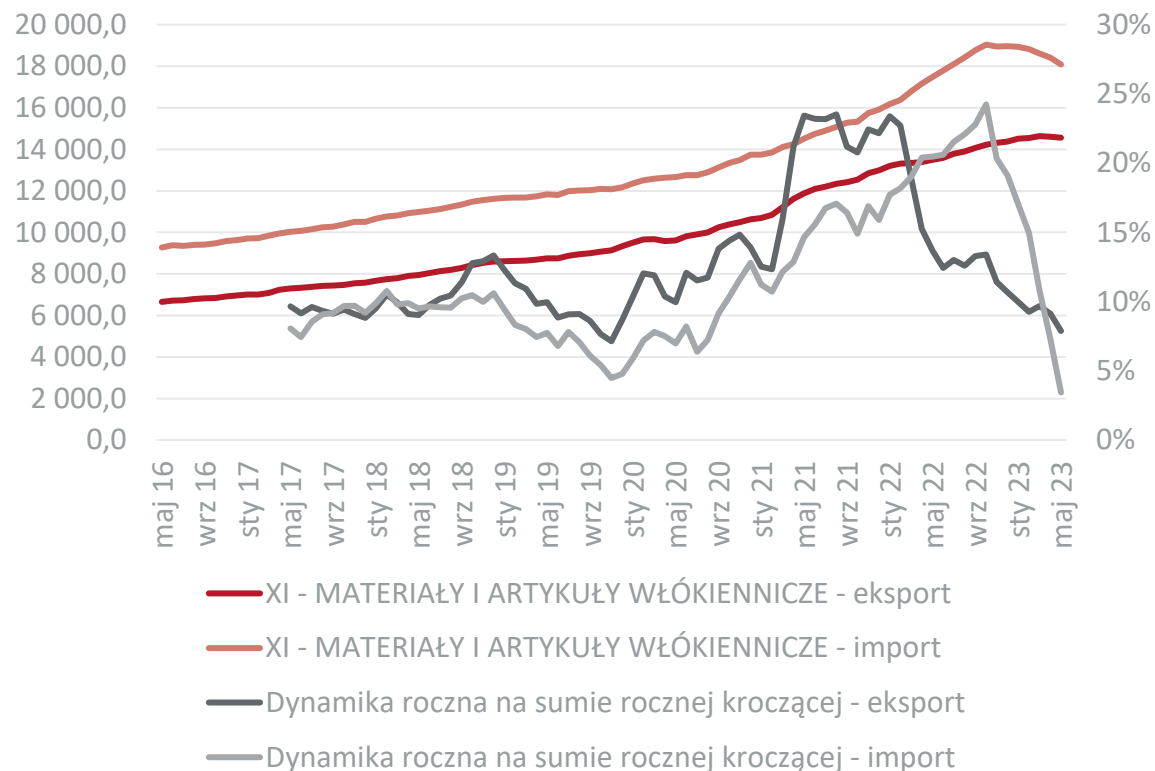

Eksport sekcji w ujęciu miesięcznym

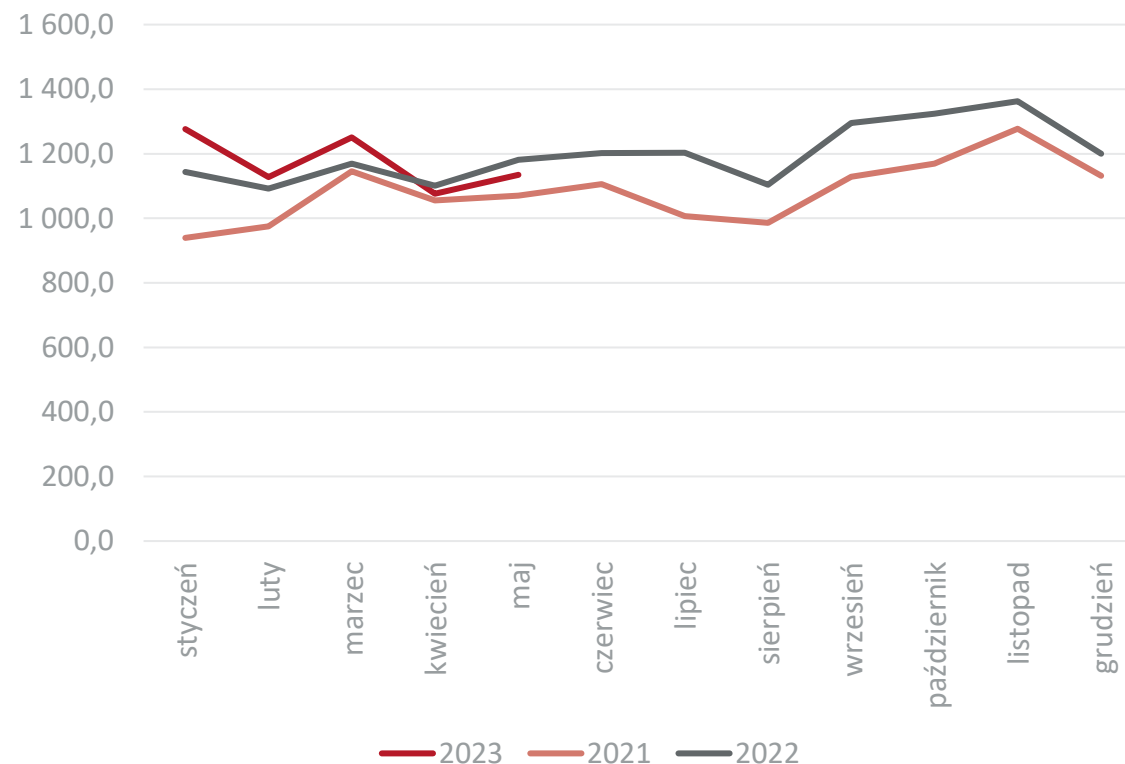

Dane w mln EUR, źródło: Główny Urząd Statystyczny



Obroty towarowe Polski według sekcji i działów towarowych

Dział 50

Suma roczna krocząca (lewa skala) i jej dynamika

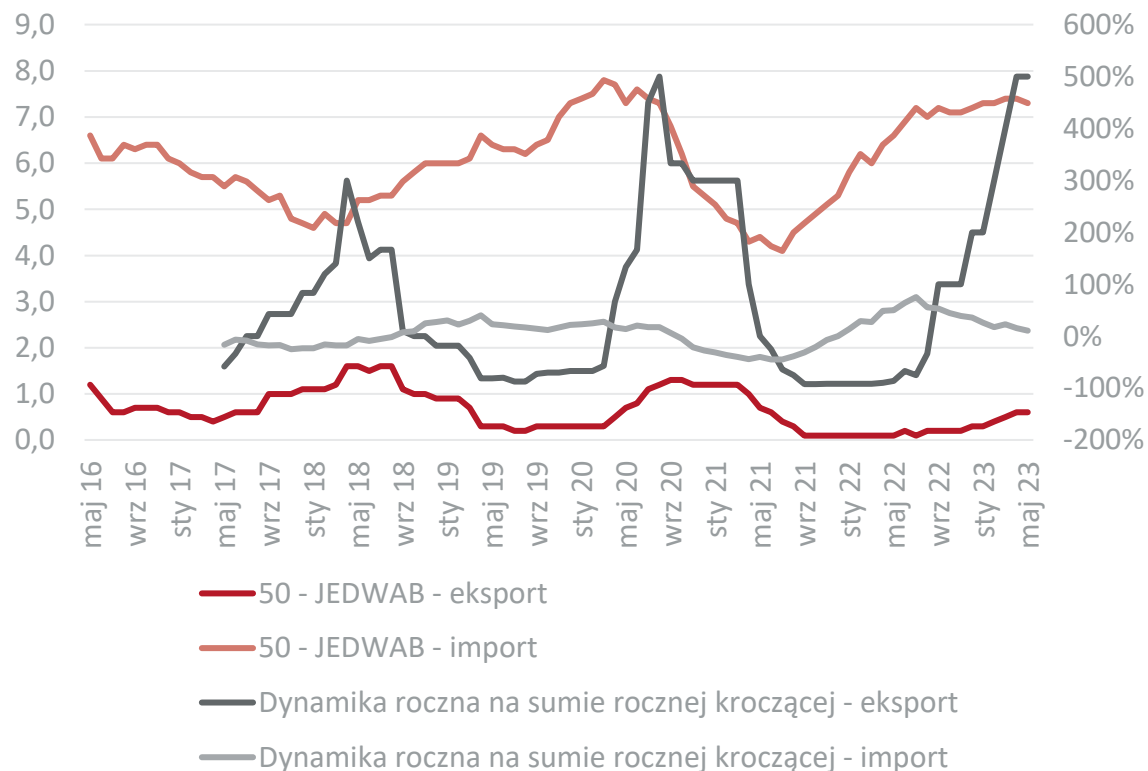

Eksport działu w ujęciu miesięcznym

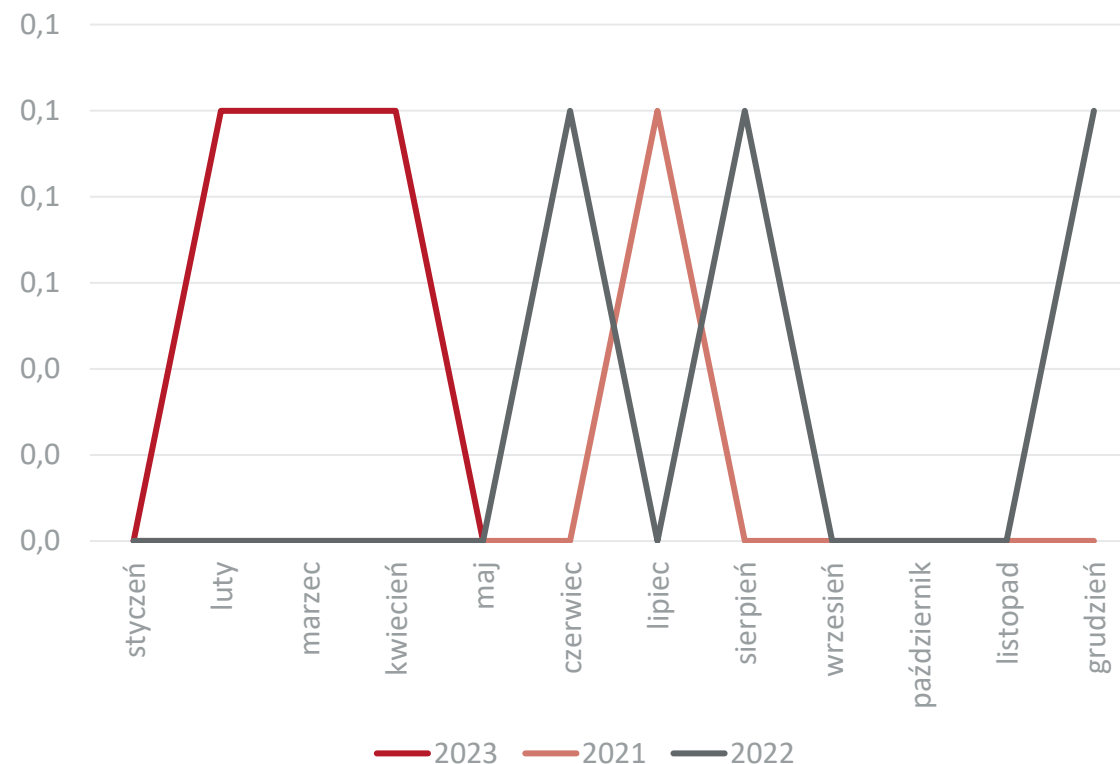

Dane w mln EUR, źródło: Główny Urząd Statystyczny



Najważniejsi odbiorcy i dostawy towarów z działu 50 z/do Polski w 2022 r.

| Eksport | | | | Import | | | |
|-----------------------|-----------------|----------------------|---------------|----------------------|-----------------|---------------------|---------------|
| Kraj | 2022 mln EUR | Dynamika eksportu | Udział | Kraj | 2022 mln EUR | Dynamika importu | Udział |
| Eksport ogółem | 0,30 | 19,6 | 100,0% | Import ogółem | 7,1 | 33,2 | 100,0% |
| Holandia | 0,10 | 3 109,7 | 33,3% | Włochy | 2,9 | 22,7 | 40,8% |
| Rosja | 0,10 | 337,7 | 33,3% | Chiny | 1,5 | 0,3 | 21,1% |
| Afganistan | 0,00 | -100,0 | 0,0% | San Marino | 0,6 | 192,2 | 8,5% |
| Albania | 0,00 | -100,0 | 0,0% | Szwajcaria | 0,6 | 133,1 | 8,5% |
| Algieria | 0,00 | -100,0 | 0,0% | Francja | 0,4 | 96,8 | 5,6% |
| Andora | 0,00 | -100,0 | 0,0% | Indie | 0,2 | 73,1 | 2,8% |
| Angola | 0,00 | -100,0 | 0,0% | Niemcy | 0,2 | 14,1 | 2,8% |
| Anguilla | 0,00 | -100,0 | 0,0% | Unia Europejska | 0,2 | 75,6 | 2,8% |
| Antarktyda | 0,00 | -100,0 | 0,0% | Wielka Brytania | 0,2 | 22,0 | 2,8% |
| Antigua i Barbuda | 0,00 | -100,0 | 0,0% | Japonia | 0,1 | 16,0 | 1,4% |
| Reszta świata | 0,10 | - | 33,3% | Reszta świata | 0,3 | - | 4,2% |

Źródło: Główny Urząd Statystyczny



Obroty towarowe Polski według sekcji i działów towarowych

Dział 51

Suma roczna krocząca (lewa skala) i jej dynamika

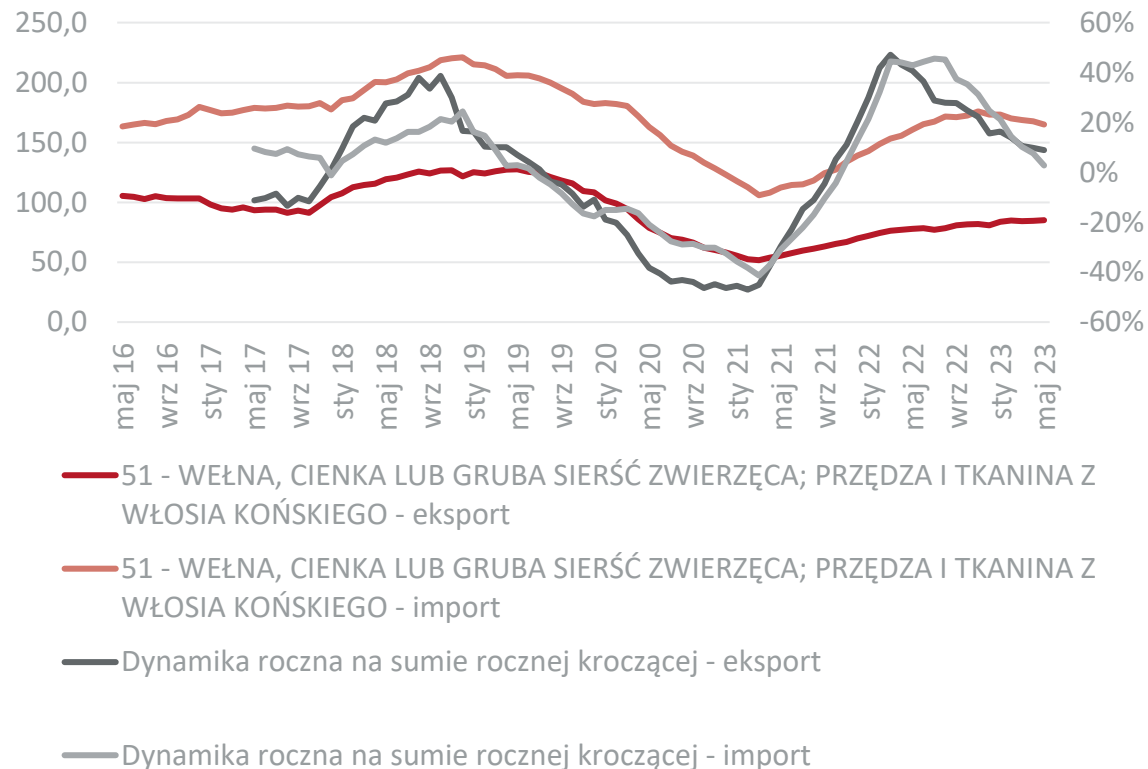

Eksport działu w ujęciu miesięcznym

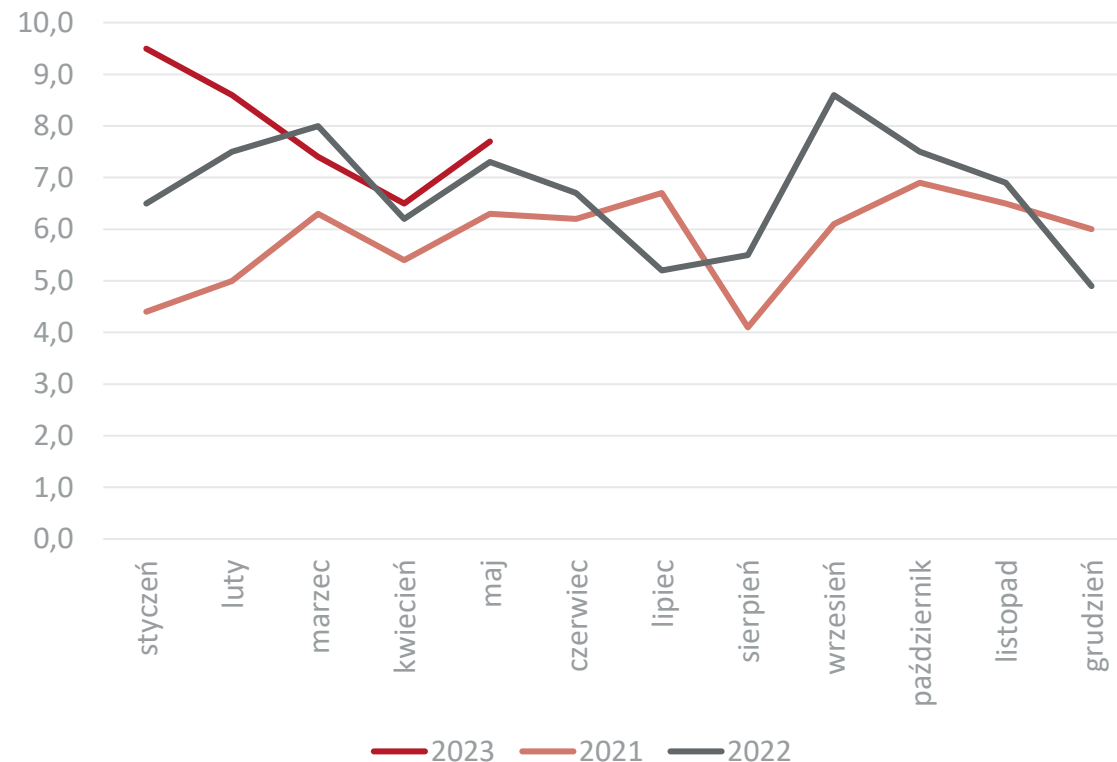

Dane w mln EUR, źródło: Główny Urząd Statystyczny



Najważniejsi odbiorcy i dostawy towarów z działu 51 z/do Polski w 2022 r.

| Eksport | | | | Import | | | |
|-----------------------|-----------------|----------------------|---------------|----------------------|-----------------|---------------------|---------------|
| Kraj | 2022 mln EUR | Dynamika eksportu | Udział | Kraj | 2022 mln EUR | Dynamika importu | Udział |
| Eksport ogółem | 80,8 | 15,7 | 100,0% | Import ogółem | 173,2 | 24,7 | 100,0% |
| Włochy | 45,7 | 34,8 | 56,6% | Chiny | 40,4 | 86,0 | 23,3% |
| Niemcy | 18,1 | -26,6 | 22,4% | Czechy | 32,8 | 8,7 | 18,9% |
| Belgia | 3,1 | 146,4 | 3,8% | Włochy | 31,7 | 11,3 | 18,3% |
| Norwegia | 2,7 | 38,4 | 3,3% | Argentyna | 9,8 | 73,4 | 5,7% |
| Portugalia | 2,0 | 22,5 | 2,5% | Bułgaria | 9,5 | -15,4 | 5,5% |
| Uzbekistan | 1,4 | 761,5 | 1,7% | Urugwaj | 7,8 | 42,2 | 4,5% |
| Dania | 0,9 | -25,3 | 1,1% | Wielka Brytania | 7,8 | 4,8 | 4,5% |
| Wielka Brytania | 0,8 | 39,9 | 1,0% | Dania | 5,9 | 2,1 | 3,4% |
| Białoruś | 0,7 | 65,7 | 0,9% | Niemcy | 5,5 | -6,3 | 3,2% |
| Litwa | 0,7 | -37,6 | 0,9% | Francja | 4,2 | 192,5 | 2,4% |
| Reszta świata | 4,7 | - | 5,8% | Reszta świata | 22,0 | - | 12,7% |

Źródło: Główny Urząd Statystyczny



Obroty towarowe Polski według sekcji i działów towarowych

Dział 52

Suma roczna krocząca (lewa skala) i jej dynamika

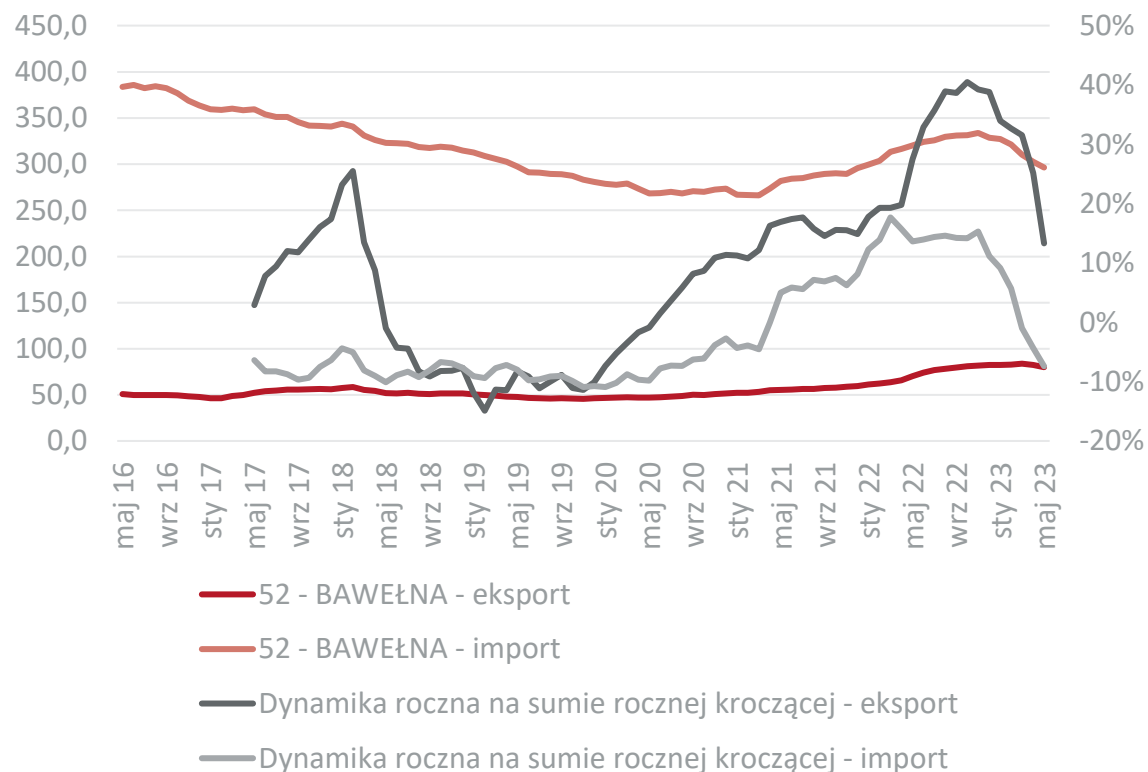

Eksport działu w ujęciu miesięcznym

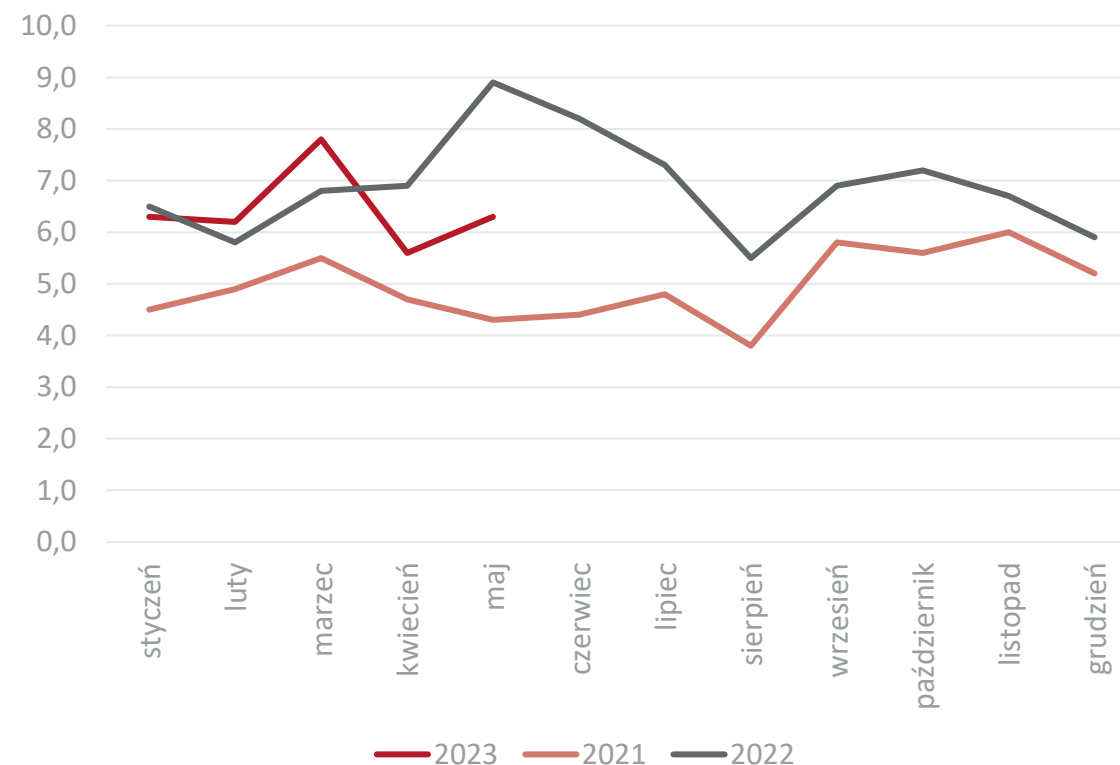

Dane w mln EUR, źródło: Główny Urząd Statystyczny



Najważniejsi odbiorcy i dostawy towarów z działu 52 z/do Polski w 2022 r.

| Eksport | | | | Import | | | |
|-----------------------|-----------------|----------------------|---------------|----------------------|-----------------|---------------------|---------------|
| Kraj | 2022 mln EUR | Dynamika eksportu | Udział | Kraj | 2022 mln EUR | Dynamika importu | Udział |
| Eksport ogółem | 82,7 | 38,9 | 100,0% | Import ogółem | 328,7 | 11,1 | 100,0% |
| Francja | 21,6 | 41,5 | 26,1% | Uzbekistan | 65,5 | 29,4 | 19,9% |
| Włochy | 9,2 | 61,9 | 11,1% | Niemcy | 57,2 | -10,7 | 17,4% |
| Ukraina | 8,4 | 17,2 | 10,2% | Turcja | 35,6 | 13,7 | 10,8% |
| Portugalia | 8,1 | 1 951,0 | 9,8% | Chiny | 33,4 | 46,2 | 10,2% |
| Niemcy | 5,9 | 5,4 | 7,1% | Pakistan | 32,7 | 36,0 | 9,9% |
| Czechy | 5,0 | -12,4 | 6,0% | Indie | 27,7 | -4,6 | 8,4% |
| Słowacja | 3,4 | 19,4 | 4,1% | Włochy | 14,7 | -1,1 | 4,5% |
| Węgry | 2,4 | -6,5 | 2,9% | Hiszpania | 12,1 | -7,4 | 3,7% |
| Rumunia | 2,1 | 3,3 | 2,5% | Belgia | 11,4 | 7,3 | 3,5% |
| Holandia | 2,0 | 237,8 | 2,4% | Holandia | 9,9 | -5,6 | 3,0% |
| Reszta świata | 14,6 | - | 17,7% | Reszta świata | 38,4 | - | 11,7% |

Źródło: Główny Urząd Statystyczny



Suma roczna krocząca (lewa skala) i jej dynamika

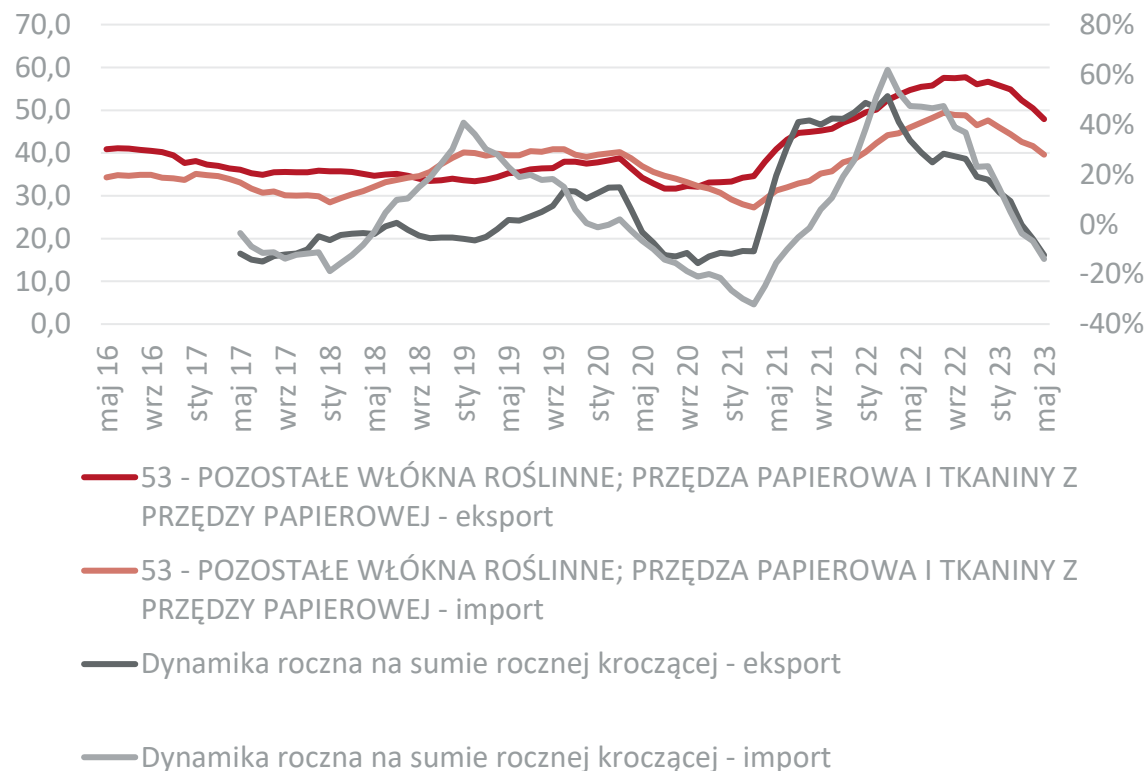

Eksport działu w ujęciu miesięcznym

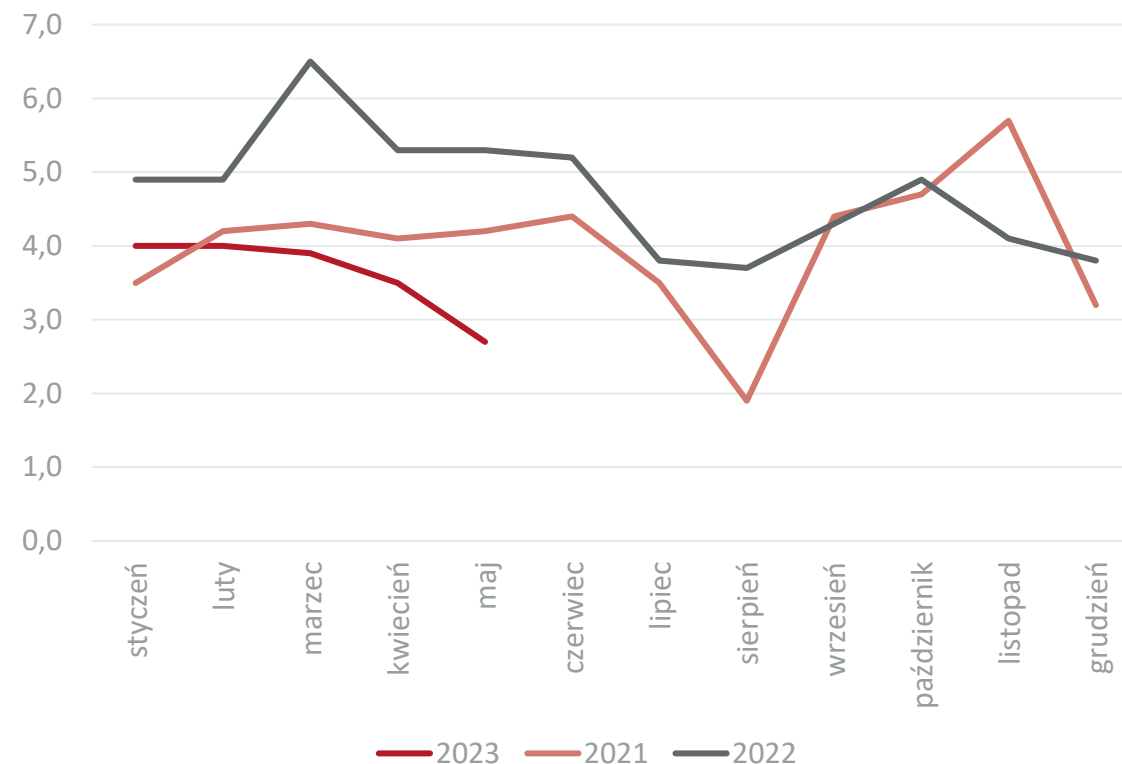

Dane w mln EUR, źródło: Główny Urząd Statystyczny



Najważniejsi odbiorcy i dostawy towarów z działu 53 z/do Polski w 2022 r.

| Eksport | | | | Import | | | |
|-----------------------|-----------------|----------------------|---------------|----------------------|-----------------|---------------------|---------------|
| Kraj | 2022 mln EUR | Dynamika eksportu | Udział | Kraj | 2022 mln EUR | Dynamika importu | Udział |
| Eksport ogółem | 56,6 | 17,9 | 100,0% | Import ogółem | 47,7 | 23,0 | 100,0% |
| Belgia | 17,7 | 28,1 | 31,3% | Francja | 16,7 | 22,3 | 35,0% |
| Francja | 12,7 | 15,0 | 22,4% | Chiny | 5,9 | 123,5 | 12,4% |
| Niemcy | 5,9 | 58,8 | 10,4% | Belgia | 5,6 | -9,5 | 11,7% |
| Włochy | 5,3 | 6,8 | 9,4% | Włochy | 4,6 | 142,1 | 9,6% |
| Wielka Brytania | 3,1 | 8,0 | 5,5% | Bangladesz | 3,5 | -3,9 | 7,3% |
| Stany Zjednoczone | 1,6 | 38,8 | 2,8% | Niemcy | 2,2 | -4,4 | 4,6% |
| Dania | 1,5 | 20,1 | 2,7% | Sri Lanka | 2,2 | 19,4 | 4,6% |
| Hiszpania | 0,9 | 0,1 | 1,6% | Indie | 1,7 | 55,9 | 3,6% |
| Ukraina | 0,9 | 54,5 | 1,6% | Litwa | 1,4 | -6,8 | 2,9% |
| Kolumbia | 0,8 | 211,4 | 1,4% | Białoruś | 0,6 | -4,1 | 1,3% |
| Reszta świata | 6,2 | - | 11,0% | Reszta świata | 3,9 | - | 8,2% |

Źródło: Główny Urząd Statystyczny



Suma roczna krocząca (lewa skala) i jej dynamika

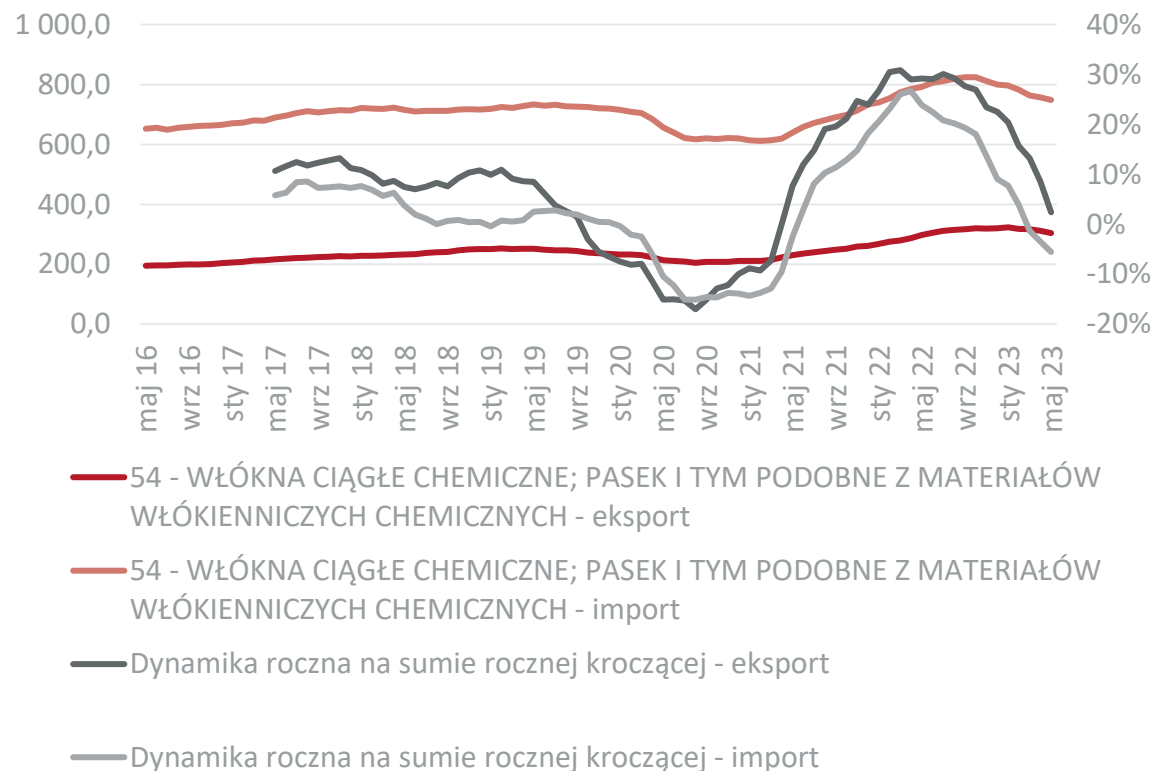

Eksport działu w ujęciu miesięcznym

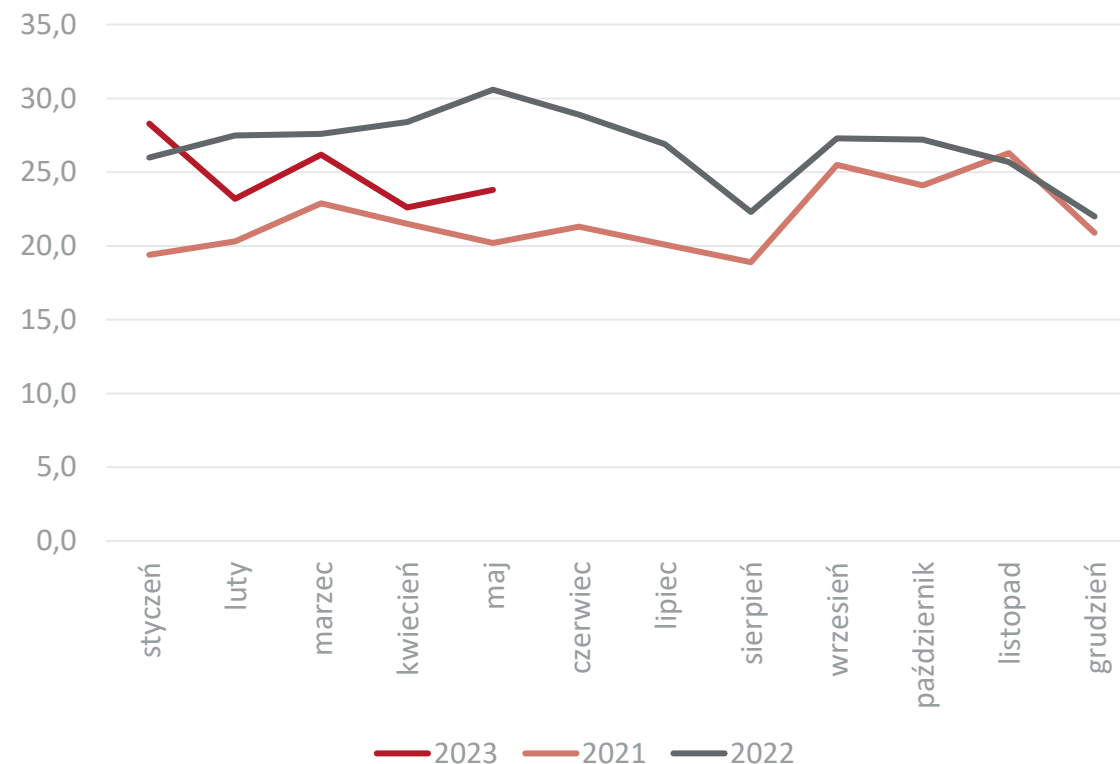

Dane w mln EUR, źródło: Główny Urząd Statystyczny



Najważniejsi odbiorcy i dostawy towarów z działu 54 z/do Polski w 2022 r.

| Eksport | | | | Import | | | |
|-----------------------|-----------------|----------------------|---------------|----------------------|-----------------|---------------------|---------------|
| Kraj | 2022 mln EUR | Dynamika eksportu | Udział | Kraj | 2022 mln EUR | Dynamika importu | Udział |
| Eksport ogółem | 320,4 | 22,6 | 100,0% | Import ogółem | 800,5 | 9,1 | 100,0% |
| Niemcy | 62,7 | 24,2 | 19,6% | Chiny | 274,6 | 2,7 | 34,3% |
| Francja | 39,5 | 51,0 | 12,3% | Niemcy | 85,6 | -3,2 | 10,7% |
| Włochy | 29,0 | 62,1 | 9,1% | Turcja | 62,2 | 24,6 | 7,8% |
| Holandia | 18,1 | 16,5 | 5,6% | Holandia | 50,1 | 12,5 | 6,3% |
| Białoruś | 17,5 | 6,3 | 5,5% | Włochy | 40,6 | 27,7 | 5,1% |
| Rumunia | 14,2 | 8,4 | 4,4% | Belgia | 40,2 | 22,9 | 5,0% |
| Ukraina | 13,2 | -14,2 | 4,1% | Korea Południowa | 34,2 | 64,1 | 4,3% |
| Węgry | 12,5 | -27,4 | 3,9% | Wielka Brytania | 32,4 | 12,0 | 4,0% |
| Litwa | 11,3 | 4,4 | 3,5% | Indie | 18,0 | -13,0 | 2,2% |
| Hiszpania | 10,8 | 29,1 | 3,4% | Hiszpania | 16,8 | 23,0 | 2,1% |
| Reszta świata | 91,6 | - | 28,6% | Reszta świata | 162,6 | - | 20,3% |

Źródło: Główny Urząd Statystyczny



Suma roczna krocząca (lewa skala) i jej dynamika

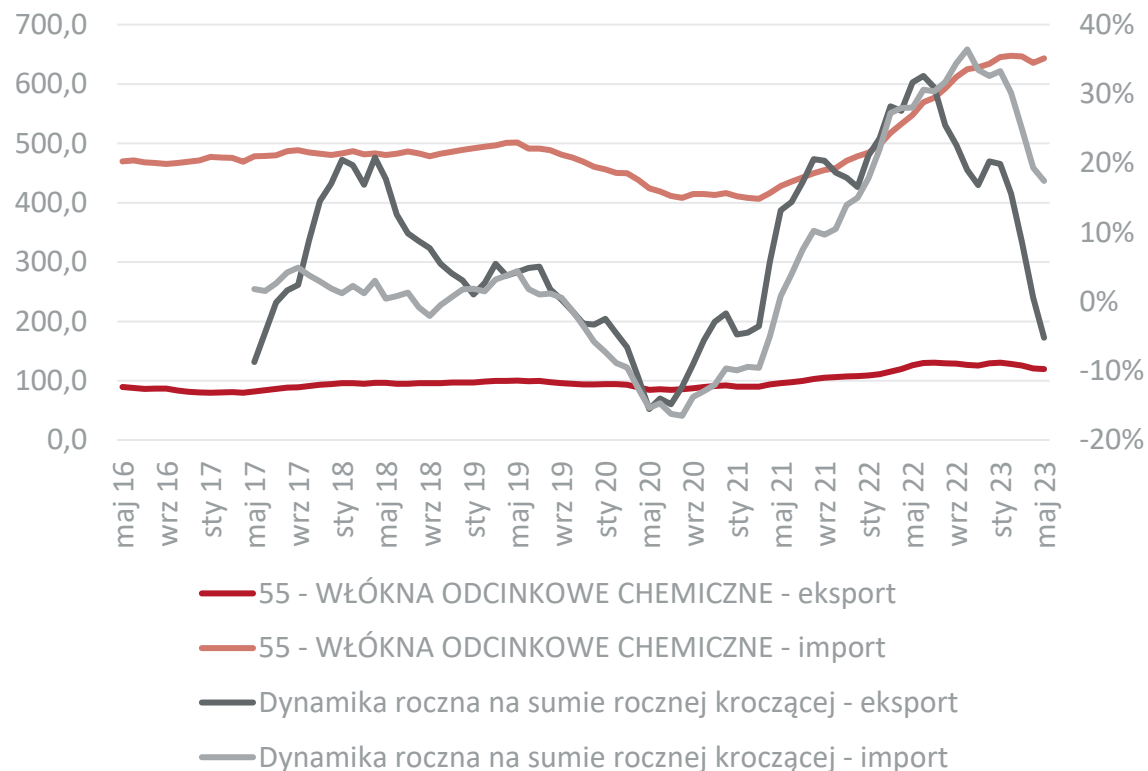

Eksport działu w ujęciu miesięcznym

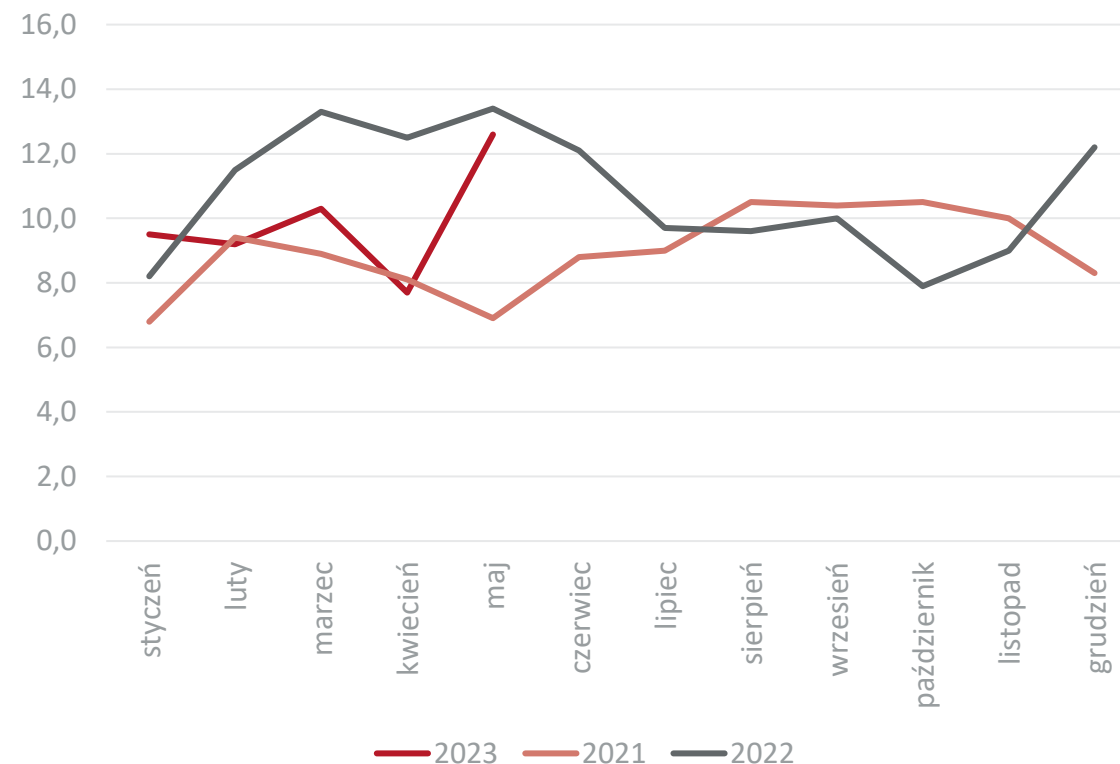

Dane w mln EUR, źródło: Główny Urząd Statystyczny



Najważniejsi odbiorcy i dostawy towarów z działu 55 z/do Polski w 2022 r.

| Eksport | | | | Import | | | |
|-----------------------|-----------------|----------------------|---------------|----------------------|-----------------|---------------------|---------------|
| Kraj | 2022 mln EUR | Dynamika eksportu | Udział | Kraj | 2022 mln EUR | Dynamika importu | Udział |
| Eksport ogółem | 129,3 | 20,2 | 100,0% | Import ogółem | 634,3 | 32,6 | 100,0% |
| Niemcy | 27,4 | -20,0 | 21,2% | Chiny | 131,9 | 87,7 | 20,8% |
| Ukraina | 17,2 | 42,9 | 13,3% | Korea Południowa | 61,6 | 11,0 | 9,7% |
| Słowacja | 14,2 | 119,1 | 11,0% | Niemcy | 61,2 | -4,8 | 9,6% |
| Czechy | 13,5 | 62,4 | 10,4% | Stany Zjednoczone | 42,9 | 529,8 | 6,8% |
| Włochy | 12,8 | 6,2 | 9,9% | Turcja | 42,5 | 34,2 | 6,7% |
| Litwa | 6,3 | 43,1 | 4,9% | Japonia | 41,6 | 67,5 | 6,6% |
| Rumunia | 4,5 | 33,7 | 3,5% | Belgia | 36,8 | 7,1 | 5,8% |
| Białoruś | 2,8 | -11,6 | 2,2% | Holandia | 22,0 | -1,8 | 3,5% |
| Mołdawia | 2,7 | 41,9 | 2,1% | Włochy | 20,9 | -2,5 | 3,3% |
| Rosja | 2,7 | -29,9 | 2,1% | Austria | 15,5 | 27,6 | 2,4% |
| Reszta świata | 25,2 | - | 19,5% | Reszta świata | 172,9 | - | 27,3% |

Źródło: Główny Urząd Statystyczny



Obroty towarowe Polski według sekcji i działów towarowych

Dział 56

Suma roczna krocząca (lewa skala) i jej dynamika

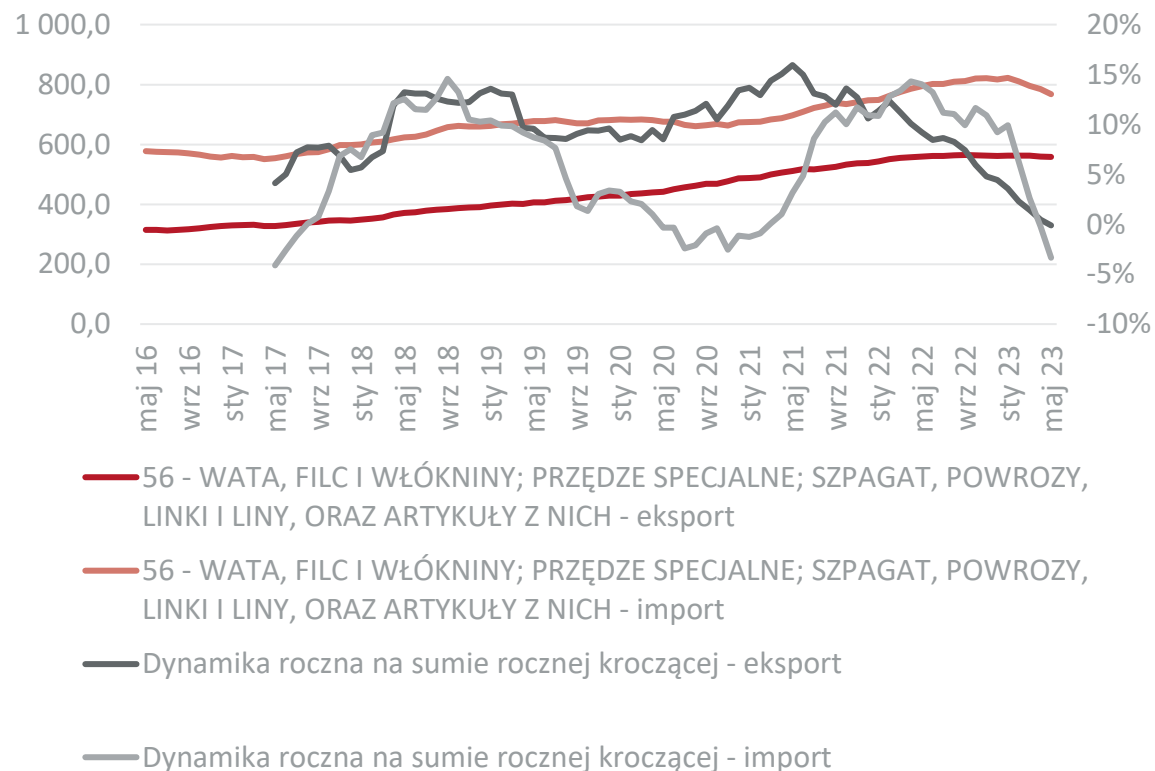

Eksport działu w ujęciu miesięcznym

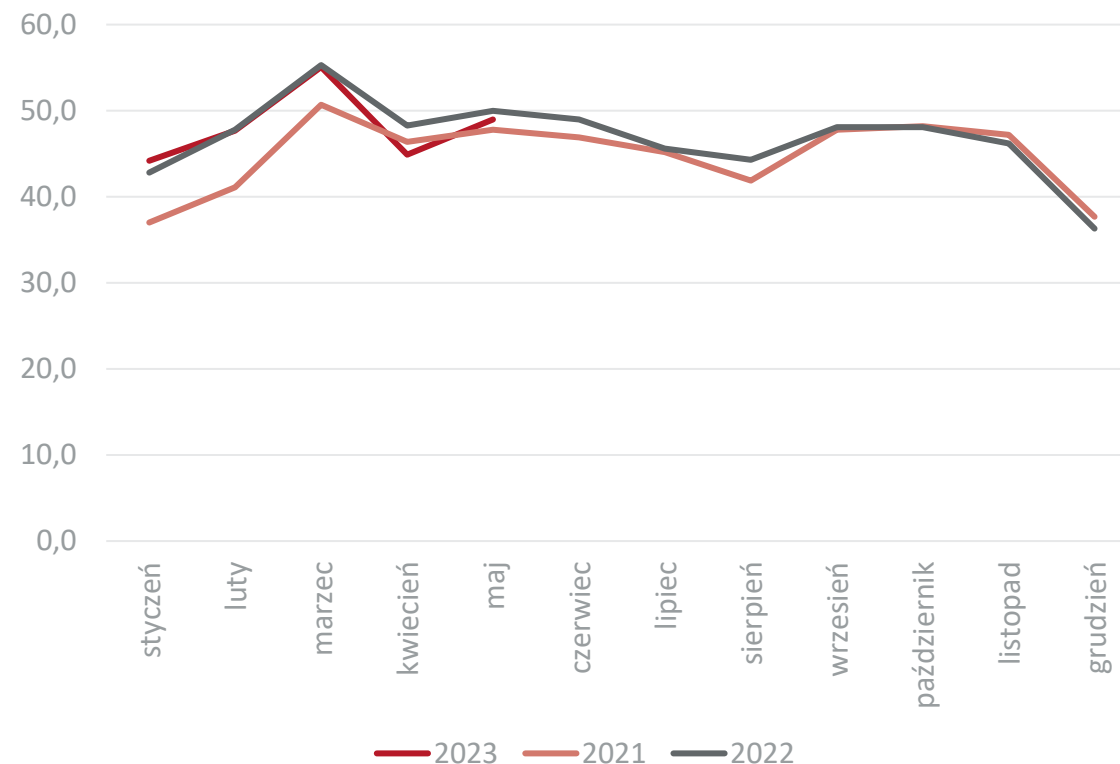

Dane w mln EUR, źródło: Główny Urząd Statystyczny



Najważniejsi odbiorcy i dostawy towarów z działu 56 z/do Polski w 2022 r.

| Eksport | | | | Import | | | |
|-----------------------|-----------------|----------------------|---------------|----------------------|-----------------|---------------------|---------------|
| Kraj | 2022 mln EUR | Dynamika eksportu | Udział | Kraj | 2022 mln EUR | Dynamika importu | Udział |
| Eksport ogółem | 561,9 | 4,5 | 100,0% | Import ogółem | 816,8 | 9,2 | 100,0% |
| Niemcy | 98,5 | -0,6 | 17,5% | Niemcy | 217,8 | 10,6 | 26,7% |
| Francja | 58,5 | 18,5 | 10,4% | Włochy | 81,7 | 14,7 | 10,0% |
| Czechy | 37,2 | 5,0 | 6,6% | Czechy | 66,7 | 47,7 | 8,2% |
| Rosja | 31,8 | 9,4 | 5,7% | Chiny | 56,0 | -7,6 | 6,9% |
| Ukraina | 31,1 | -16,8 | 5,5% | Szwecja | 53,6 | 34,3 | 6,6% |
| Włochy | 29,1 | 33,4 | 5,2% | Turcja | 35,6 | 16,6 | 4,4% |
| Rumunia | 24,9 | -3,7 | 4,4% | Francja | 33,7 | 1,1 | 4,1% |
| Wielka Brytania | 22,7 | -18,0 | 4,0% | Izrael | 23,3 | 75,2 | 2,9% |
| Słowacja | 18,7 | 23,1 | 3,3% | Holandia | 21,2 | -11,0 | 2,6% |
| Stany Zjednoczone | 16,9 | 22,6 | 3,0% | Hiszpania | 19,7 | 12,9 | 2,4% |
| Reszta świata | 192,5 | - | 34,3% | Reszta świata | 227,2 | - | 27,8% |

Źródło: Główny Urząd Statystyczny



Suma roczna krocząca (lewa skala) i jej dynamika

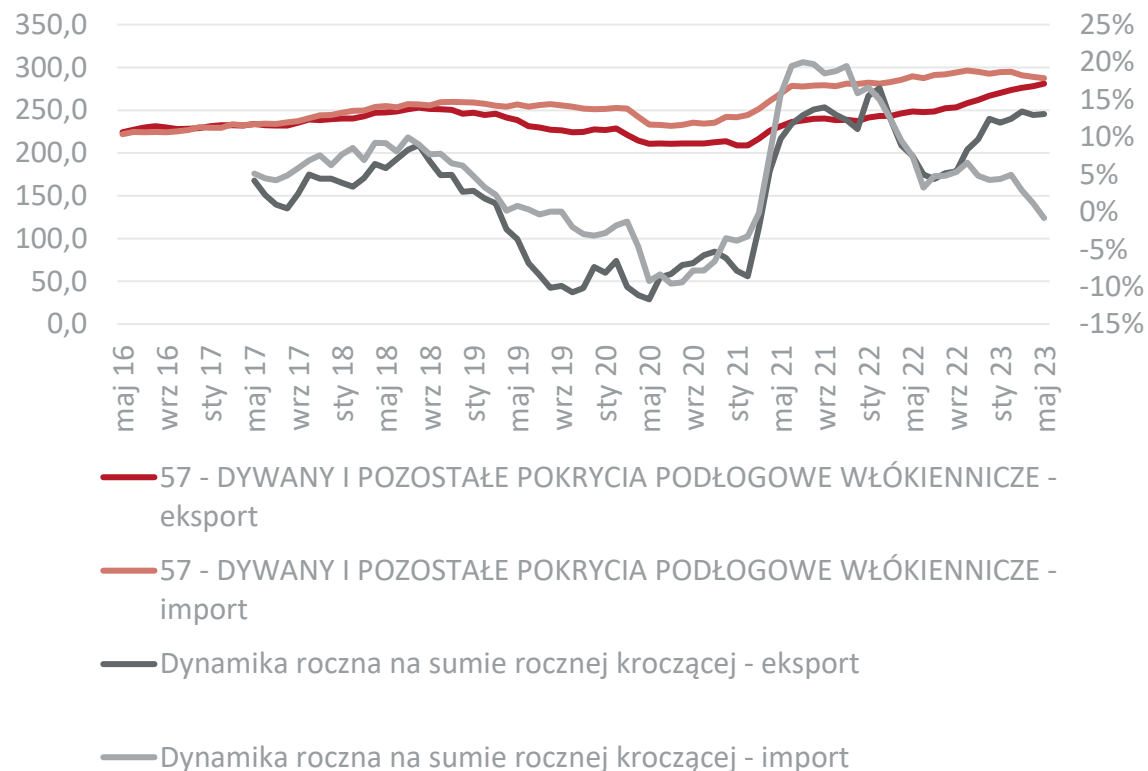

Eksport działu w ujęciu miesięcznym

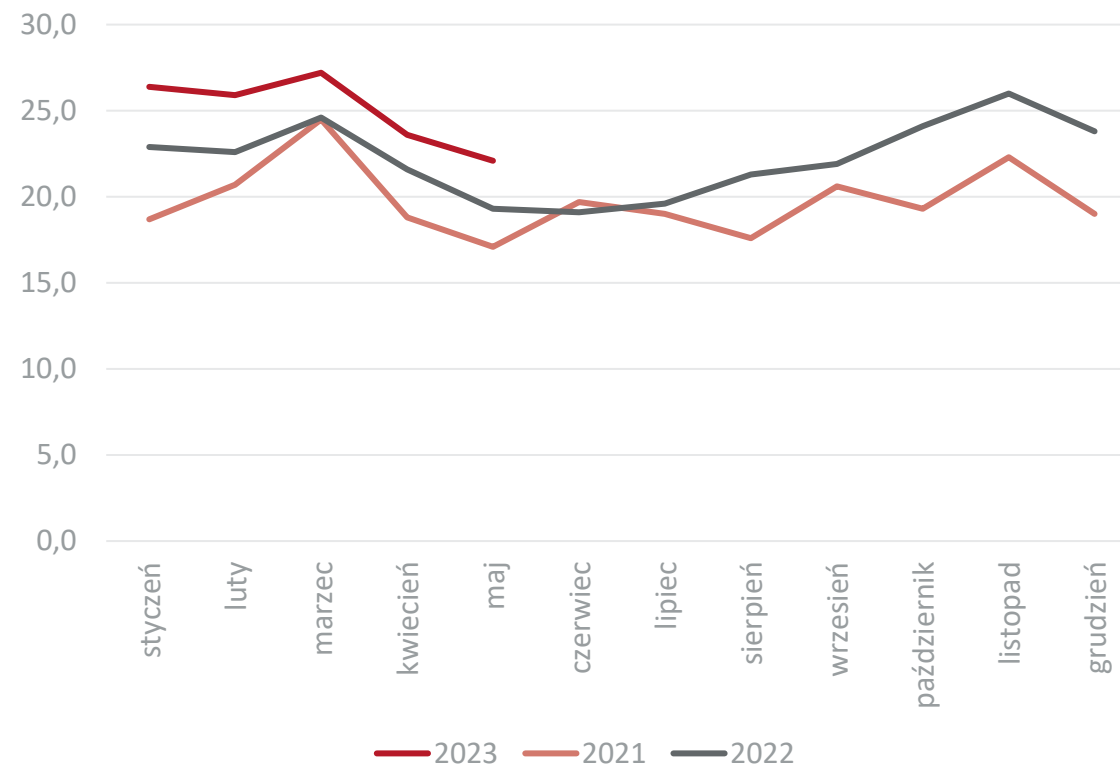

Dane w mln EUR, źródło: Główny Urząd Statystyczny



Najważniejsi odbiorcy i dostawy towarów z działu 57 z/do Polski w 2022 r.

| Eksport | | | | Import | | | |
|-----------------------|-----------------|----------------------|---------------|----------------------|-----------------|---------------------|---------------|
| Kraj | 2022 mln EUR | Dynamika eksportu | Udział | Kraj | 2022 mln EUR | Dynamika importu | Udział |
| Eksport ogółem | 266,9 | 12,5 | 100,0% | Import ogółem | 292,7 | 4,3 | 100,0% |
| Niemcy | 79,3 | 6,5 | 29,7% | Holandia | 55,5 | 5,0 | 19,0% |
| Holandia | 36,4 | 18,2 | 13,6% | Belgia | 47,8 | 3,6 | 16,3% |
| Austria | 21,2 | 1,6 | 7,9% | Turcja | 40,0 | -1,9 | 13,7% |
| Francja | 18,3 | 9,7 | 6,9% | Chiny | 33,0 | -13,8 | 11,3% |
| Wielka Brytania | 17,6 | 23,7 | 6,6% | Indie | 30,8 | 18,5 | 10,5% |
| Czechy | 10,6 | 18,2 | 4,0% | Niemcy | 25,8 | 2,1 | 8,8% |
| Węgry | 10,4 | 17,0 | 3,9% | Wielka Brytania | 11,9 | 14,8 | 4,1% |
| Finlandia | 9,6 | 32,9 | 3,6% | Egipt | 9,4 | 8,2 | 3,2% |
| Słowacja | 9,3 | 30,8 | 3,5% | Austria | 7,8 | 51,9 | 2,7% |
| Belgia | 5,8 | 18,3 | 2,2% | Czechy | 4,8 | 225,9 | 1,6% |
| Reszta świata | 48,4 | - | 18,1% | Reszta świata | 30,7 | - | 10,5% |

Źródło: Główny Urząd Statystyczny



Suma roczna krocząca (lewa skala) i jej dynamika

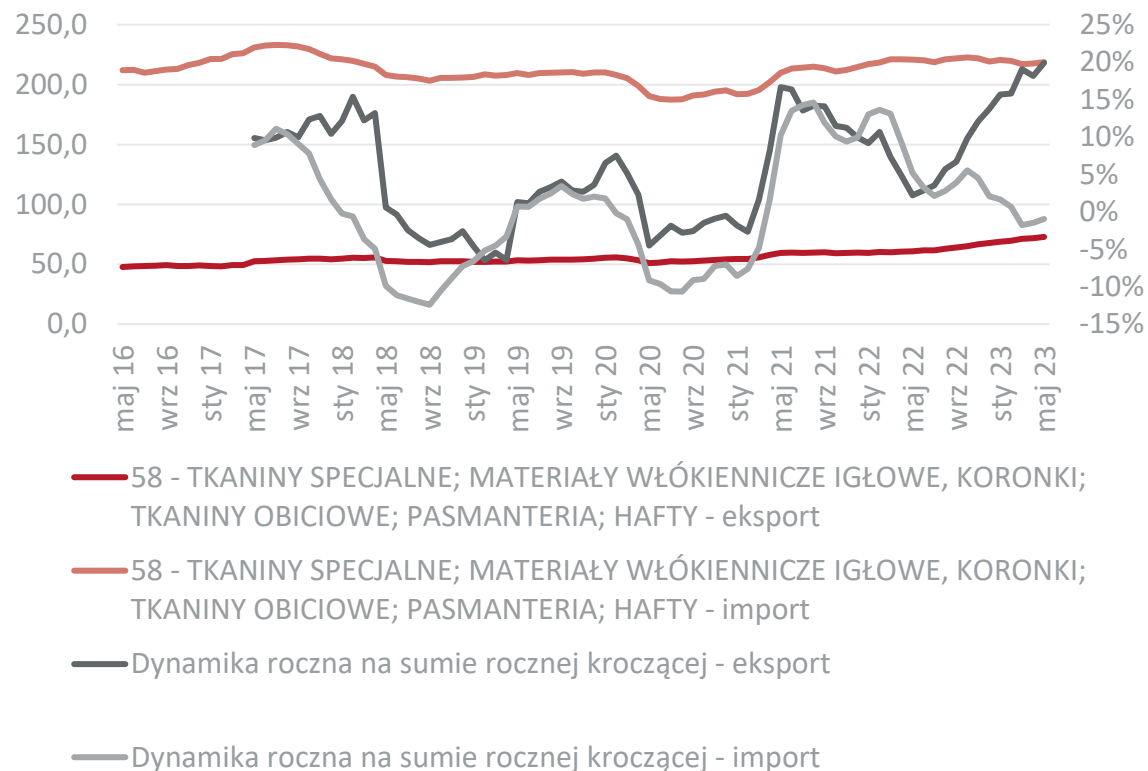

Eksport działu w ujęciu miesięcznym

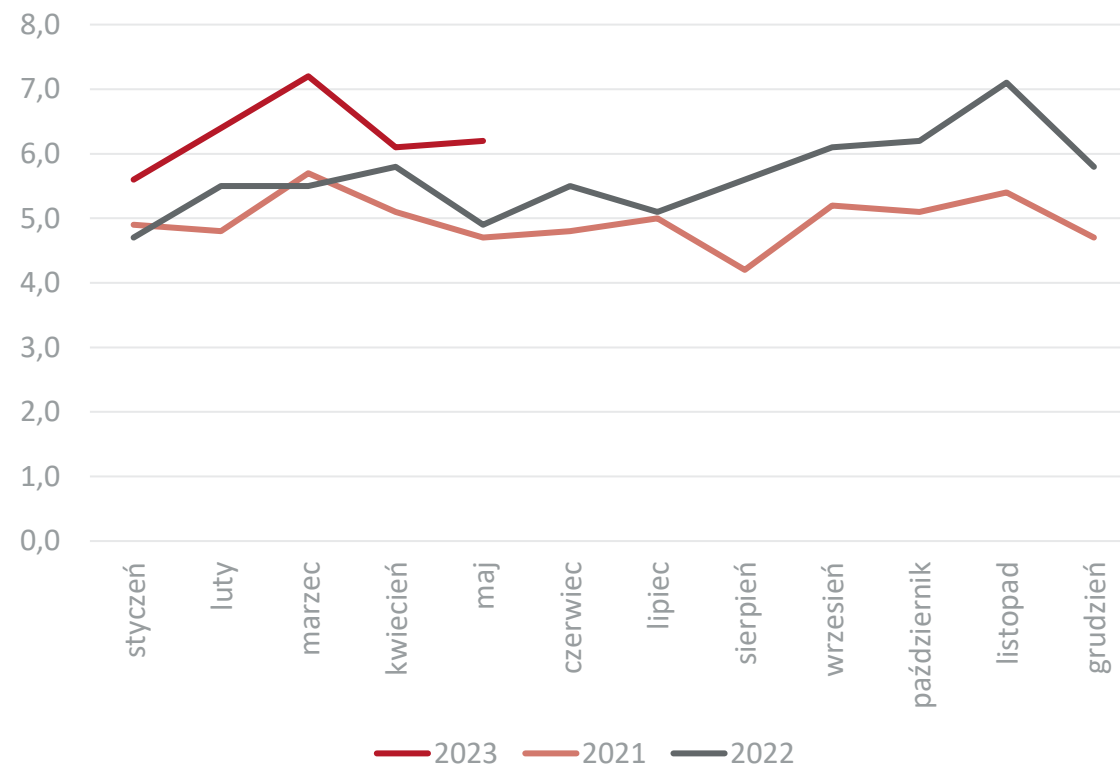

Dane w mln EUR, źródło: Główny Urząd Statystyczny



Najważniejsi odbiorcy i dostawy towarów z działu 58 z/do Polski w 2022 r.

| Eksport | | | | Import | | | |
|-----------------------|-----------------|----------------------|---------------|----------------------|-----------------|---------------------|---------------|
| Kraj | 2022 mln EUR | Dynamika eksportu | Udział | Kraj | 2022 mln EUR | Dynamika importu | Udział |
| Eksport ogółem | 67,8 | 13,7 | 100,0% | Import ogółem | 219,2 | 2,1 | 100,0% |
| Niemcy | 16,7 | 13,8 | 24,6% | Chiny | 77,7 | 8,4 | 35,4% |
| Ukraina | 8,8 | -11,3 | 13,0% | Niemcy | 32,8 | 9,1 | 15,0% |
| Litwa | 4,0 | 23,7 | 5,9% | Turcja | 20,1 | -10,9 | 9,2% |
| Białoruś | 3,7 | -18,4 | 5,5% | Belgia | 13,8 | 4,4 | 6,3% |
| Bułgaria | 3,1 | 60,3 | 4,6% | Hiszpania | 12,7 | -1,8 | 5,8% |
| Rumunia | 2,6 | 30,9 | 3,8% | Holandia | 10,6 | -8,4 | 4,8% |
| Francja | 2,2 | 25,3 | 3,2% | Włochy | 9,0 | -27,7 | 4,1% |
| Włochy | 2,1 | 50,2 | 3,1% | Portugalia | 5,1 | -4,5 | 2,3% |
| Meksyk | 1,9 | 39,0 | 2,8% | Wielka Brytania | 3,5 | -35,4 | 1,6% |
| Rosja | 1,8 | 10,0 | 2,7% | Francja | 3,2 | -5,9 | 1,5% |
| Reszta świata | 20,9 | - | 30,8% | Reszta świata | 33,9 | - | 15,5% |

Źródło: Główny Urząd Statystyczny



Dział 59

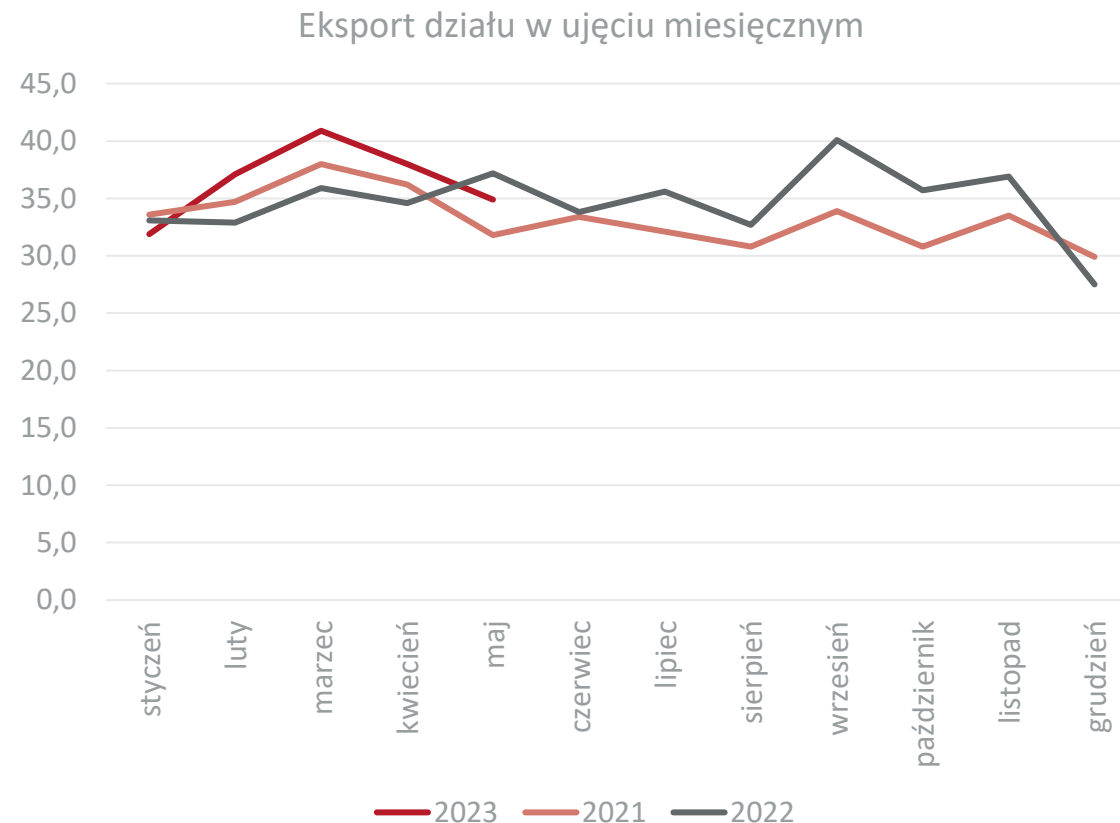
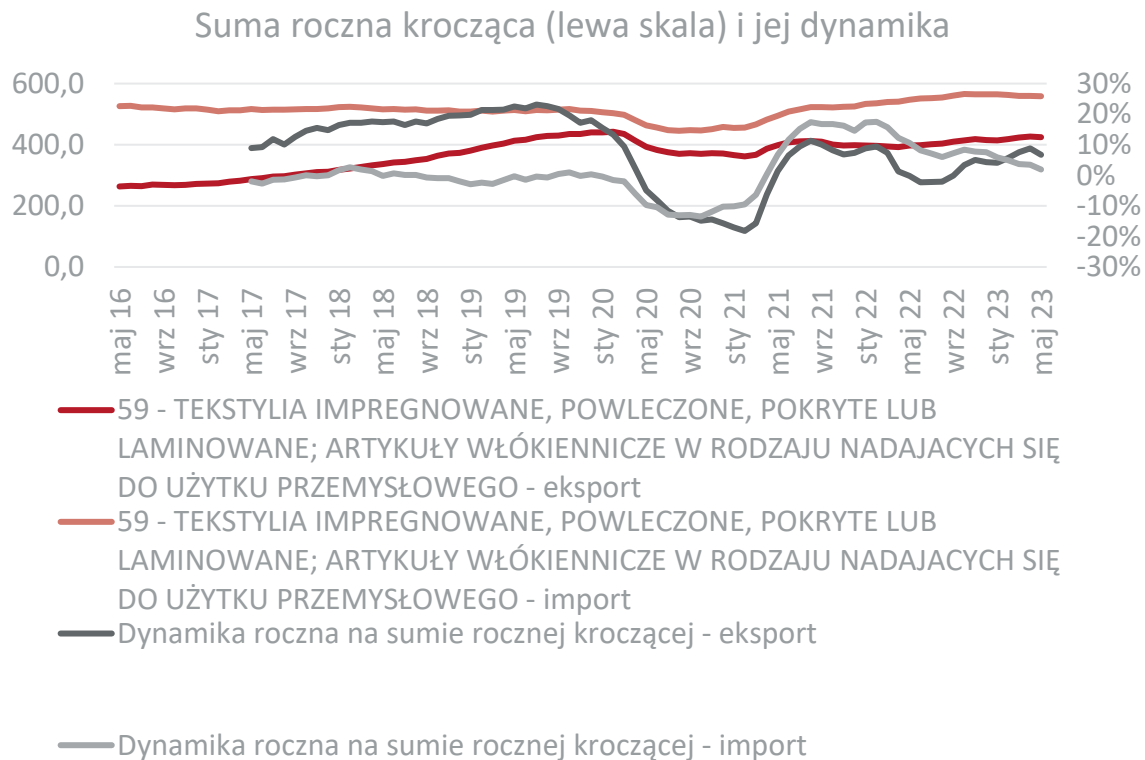

Dane w mln EUR, źródło: Główny Urząd Statystyczny



Najważniejsi odbiorcy i dostawy towarów z działu 59 z/do Polski w 2022 r.

| Eksport | | | | Import | | | |
|-----------------------|-----------------|----------------------|---------------|----------------------|-----------------|---------------------|---------------|
| Kraj | 2022 mln EUR | Dynamika eksportu | Udział | Kraj | 2022 mln EUR | Dynamika importu | Udział |
| Eksport ogółem | 416,1 | 4,4 | 100,0% | Import ogółem | 565,4 | 7,6 | 100,0% |
| Niemcy | 112,0 | 8,3 | 26,9% | Niemcy | 140,6 | 10,0 | 24,9% |
| Ukraina | 30,4 | -11,1 | 7,3% | Chiny | 112,0 | 7,5 | 19,8% |
| Hiszpania | 20,0 | 28,7 | 4,8% | Holandia | 36,4 | 2,7 | 6,4% |
| Włochy | 19,9 | 6,0 | 4,8% | Wielka Brytania | 35,2 | 2,4 | 6,2% |
| Czechy | 19,1 | -10,1 | 4,6% | Włochy | 30,8 | -9,6 | 5,4% |
| Rumunia | 16,4 | 13,8 | 3,9% | Czechy | 23,0 | 35,4 | 4,1% |
| Francja | 15,6 | -5,1 | 3,7% | Luksemburg | 19,7 | 837,6 | 3,5% |
| Chiny | 15,4 | 15,1 | 3,7% | Francja | 18,7 | 25,1 | 3,3% |
| Szwecja | 15,4 | -3,9 | 3,7% | Turcja | 18,0 | 1,1 | 3,2% |
| Wielka Brytania | 11,6 | 51,7 | 2,8% | Belgia | 13,8 | 0,3 | 2,4% |
| Reszta świata | 140,3 | - | 33,7% | Reszta świata | 131,0 | - | 23,2% |

Źródło: Główny Urząd Statystyczny



Obroty towarowe Polski według sekcji i działów towarowych

Dział 60

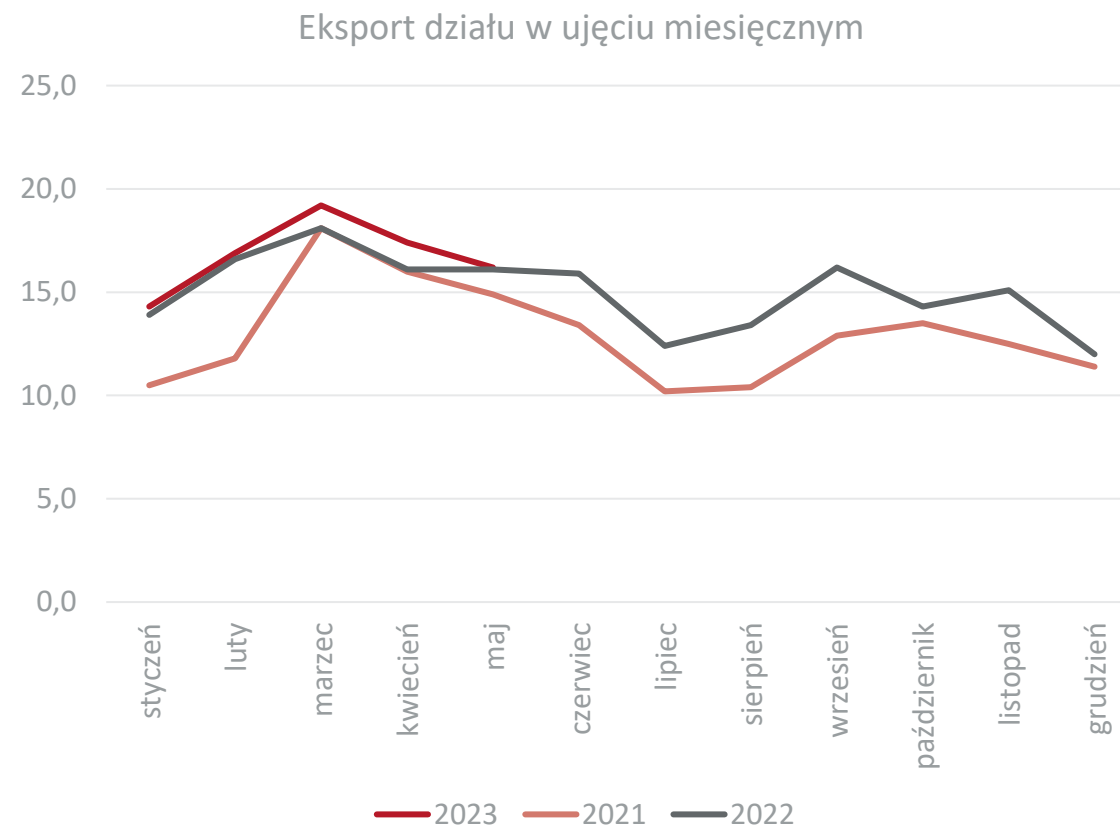
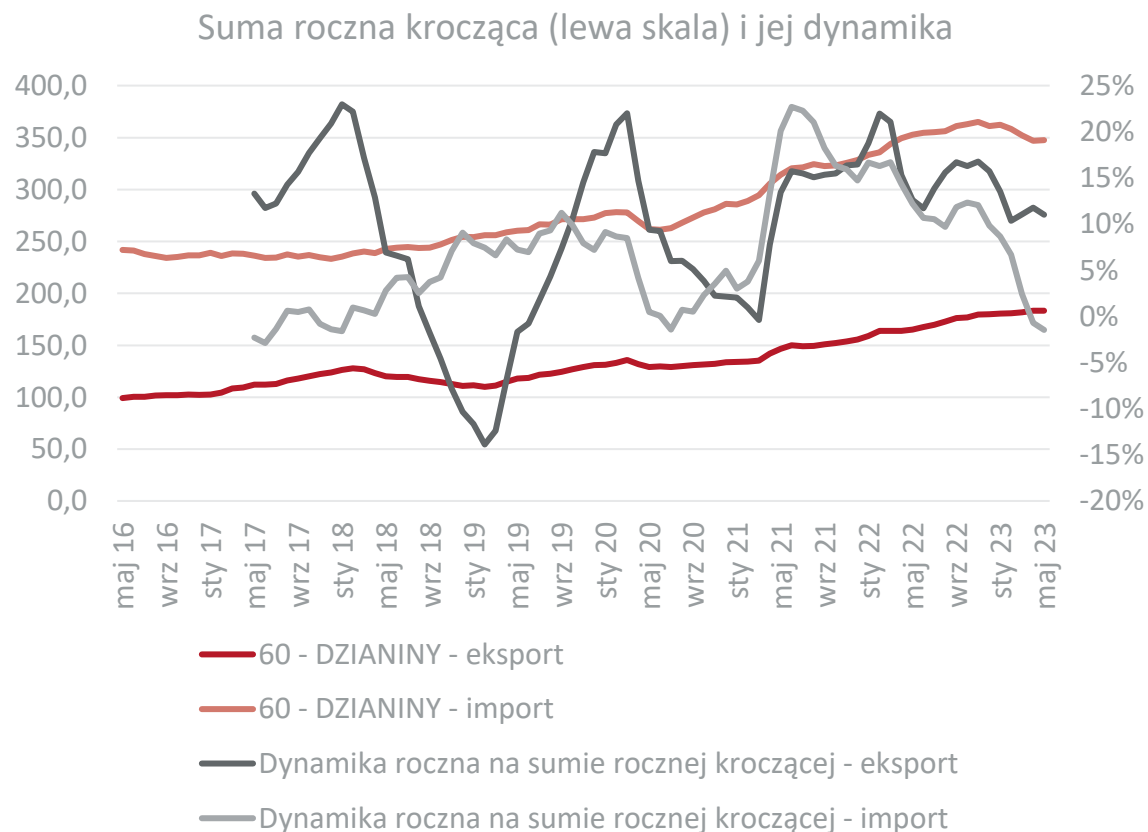

Dane w mln EUR, źródło: Główny Urząd Statystyczny



Najważniejsi odbiorcy i dostawy towarów z działu 60 z/do Polski w 2022 r.

| Eksport | | | | Import | | | |
|-----------------------|-----------------|----------------------|---------------|----------------------|-----------------|---------------------|---------------|
| Kraj | 2022 mln EUR | Dynamika eksportu | Udział | Kraj | 2022 mln EUR | Dynamika importu | Udział |
| Eksport ogółem | 180,0 | 15,7 | 100,0% | Import ogółem | 361,1 | 9,8 | 100,0% |
| Niemcy | 24,2 | 56,0 | 13,4% | Chiny | 137,1 | 15,6 | 38,0% |
| Czechy | 18,4 | 11,4 | 10,2% | Turcja | 61,6 | -3,7 | 17,1% |
| Ukraina | 17,8 | -14,0 | 9,9% | Niemcy | 38,4 | -4,3 | 10,6% |
| Rumunia | 16,8 | 87,3 | 9,3% | Wielka Brytania | 19,5 | 7,3 | 5,4% |
| Litwa | 13,1 | -1,3 | 7,3% | Włochy | 19,5 | 59,8 | 5,4% |
| Dania | 7,8 | -10,0 | 4,3% | Dania | 12,2 | 4,9 | 3,4% |
| Francja | 7,0 | 19,5 | 3,9% | Węgry | 8,6 | -18,1 | 2,4% |
| Wielka Brytania | 5,4 | 2,1 | 3,0% | Belgia | 6,4 | -2,7 | 1,8% |
| Rosja | 5,0 | 11,7 | 2,8% | Czechy | 6,3 | -4,9 | 1,7% |
| Słowacja | 5,0 | 14,9 | 2,8% | Holandia | 5,4 | -9,5 | 1,5% |
| Reszta świata | 59,5 | - | 33,1% | Reszta świata | 51,5 | - | 14,3% |

Źródło: Główny Urząd Statystyczny



Obroty towarowe Polski według sekcji i działów towarowych

Dział 61

Suma roczna krocząca (lewa skala) i jej dynamika

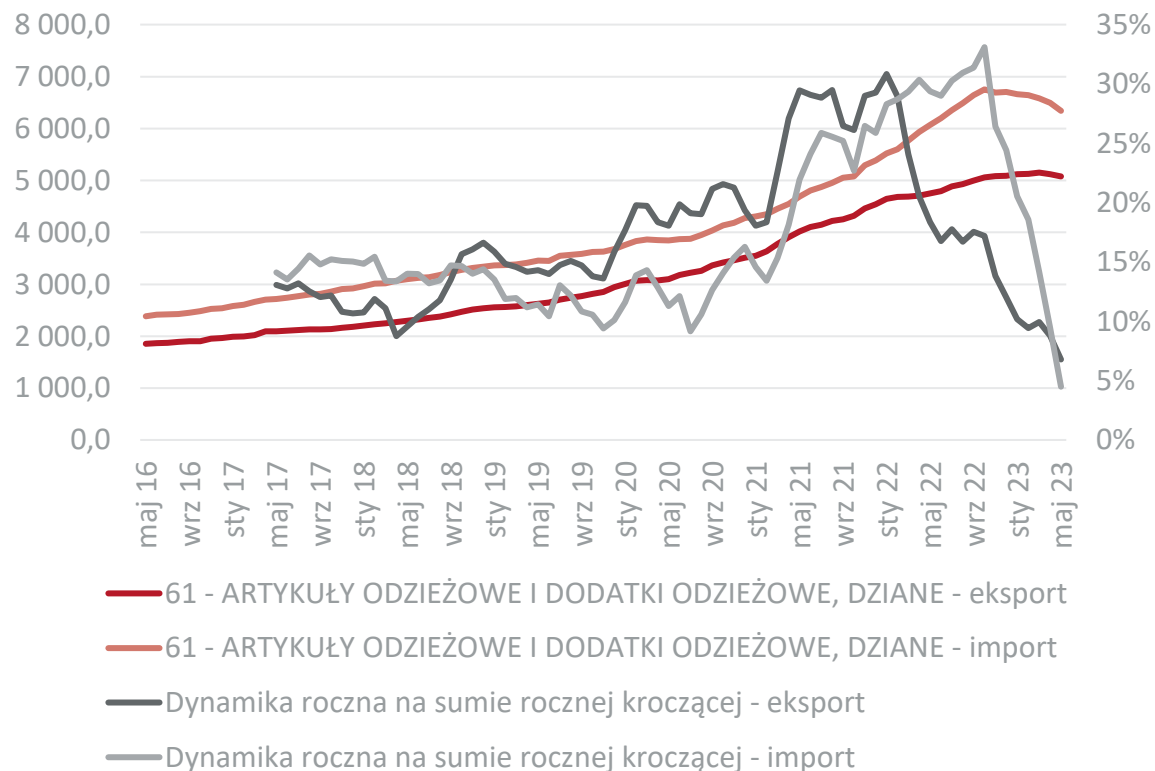

Eksport działu w ujęciu miesięcznym

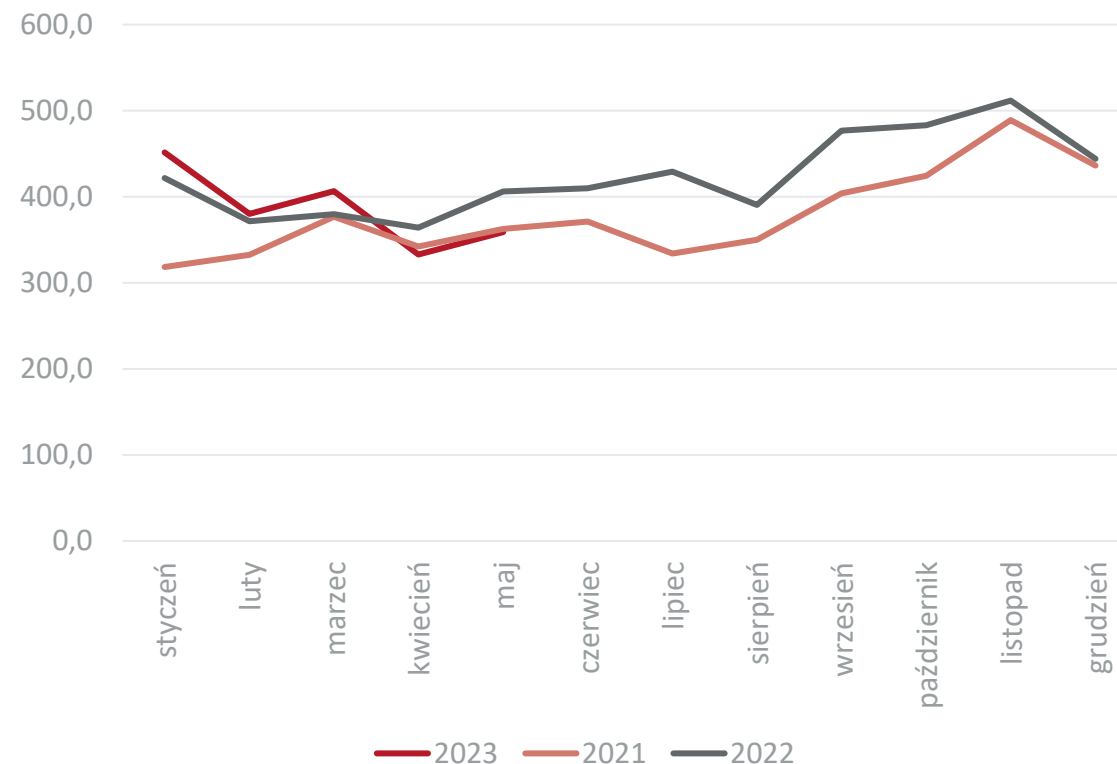

Dane w mln EUR, źródło: Główny Urząd Statystyczny



Najważniejsi odbiorcy i dostawy towarów z działu 61 z/do Polski w 2022 r.

| Eksport | | | | Import | | | |
|-----------------------|-----------------|----------------------|---------------|----------------------|-----------------|---------------------|---------------|
| Kraj | 2022 mln EUR | Dynamika eksportu | Udział | Kraj | 2022 mln EUR | Dynamika importu | Udział |
| Eksport ogółem | 5 089,4 | 12,0 | 100,0% | Import ogółem | 6 703,3 | 24,4 | 100,0% |
| Niemcy | 2 266,0 | -3,9 | 44,5% | Bangladesz | 1 925,7 | 38,1 | 28,7% |
| Czechy | 338,8 | 33,0 | 6,7% | Chiny | 1 674,7 | 27,2 | 25,0% |
| Rumunia | 262,8 | 52,0 | 5,2% | Turcja | 573,7 | 11,5 | 8,6% |
| Austria | 195,2 | 98,1 | 3,8% | Niemcy | 417,6 | -12,9 | 6,2% |
| Szwajcaria | 183,7 | 119,6 | 3,6% | Kambodża | 310,4 | 18,1 | 4,6% |
| Holandia | 156,4 | 8,8 | 3,1% | Indie | 282,4 | 47,4 | 4,2% |
| Węgry | 133,3 | 28,6 | 2,6% | Mjanma (Birma) | 246,8 | 91,8 | 3,7% |
| Ukraina | 131,1 | -21,2 | 2,6% | Pakistan | 178,4 | 35,2 | 2,7% |
| Słowacja | 121,9 | 27,5 | 2,4% | Wietnam | 161,2 | 27,8 | 2,4% |
| Bułgaria | 102,3 | 121,9 | 2,0% | Włochy | 131,2 | 10,8 | 2,0% |
| Reszta świata | 1 197,9 | - | 23,5% | Reszta świata | 932,4 | - | 13,9% |

Źródło: Główny Urząd Statystyczny



Obroty towarowe Polski według sekcji i działów towarowych

Dział 62

Suma roczna krocząca (lewa skala) i jej dynamika

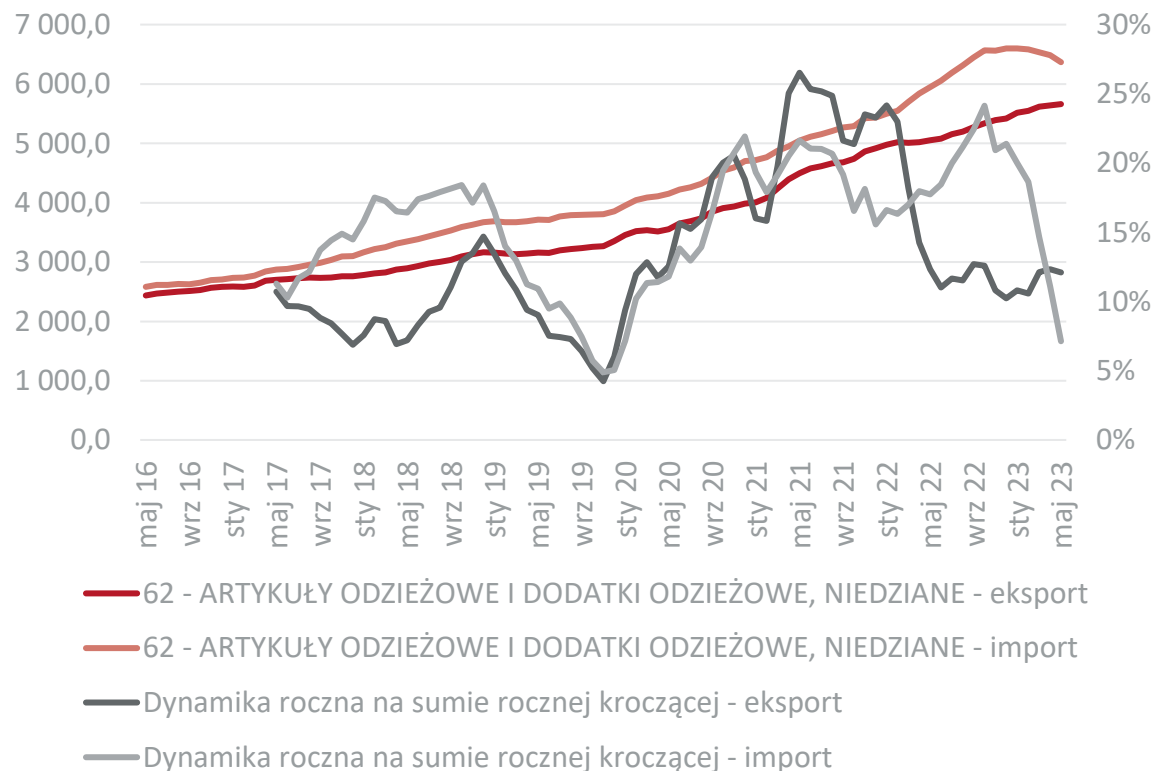

Eksport działu w ujęciu miesięcznym

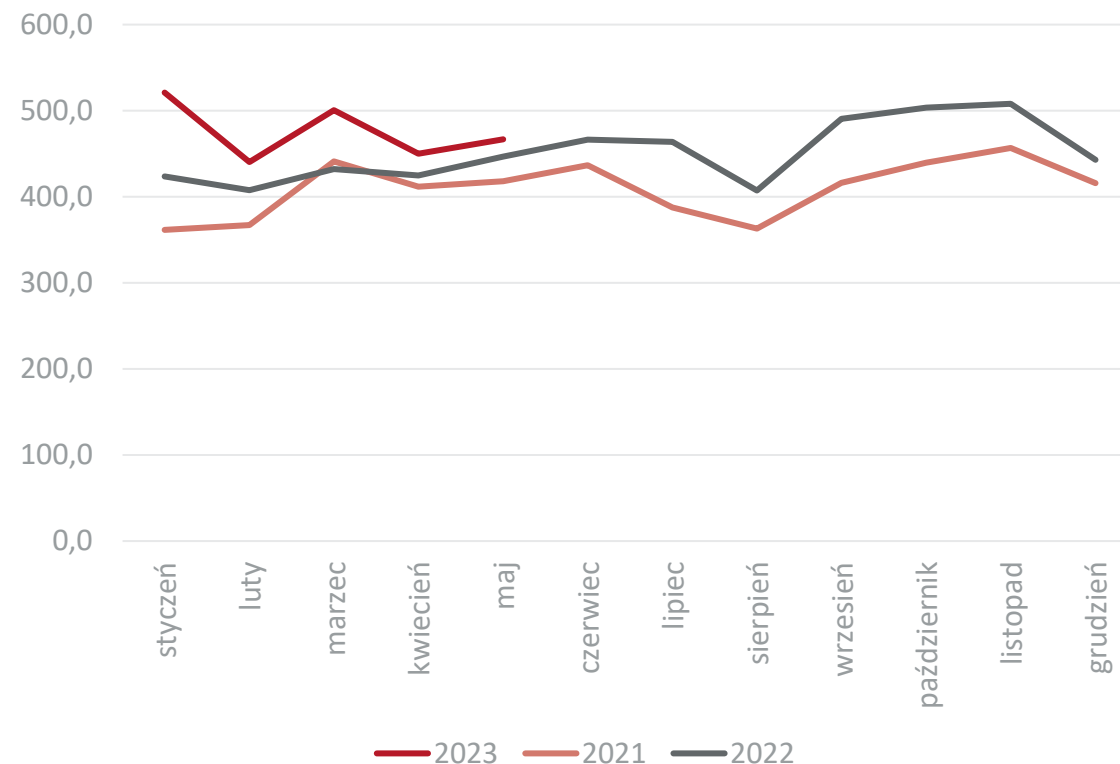

Dane w mln EUR, źródło: Główny Urząd Statystyczny



Najważniejsi odbiorcy i dostawy towarów z działu 62 z/do Polski w 2022 r.

| Eksport | | | | Import | | | |
|-----------------------|-----------------|----------------------|---------------|----------------------|-----------------|---------------------|---------------|
| Kraj | 2022 mln EUR | Dynamika eksportu | Udział | Kraj | 2022 mln EUR | Dynamika importu | Udział |
| Eksport ogółem | 5 418,1 | 10,2 | 100,0% | Import ogółem | 6 598,6 | 21,4 | 100,0% |
| Niemcy | 2 579,1 | -3,1 | 47,6% | Chiny | 1 752,4 | 17,2 | 26,6% |
| Holandia | 266,7 | 14,9 | 4,9% | Bangladesz | 1 288,0 | 37,8 | 19,5% |
| Czechy | 231,3 | 30,7 | 4,3% | Turcja | 595,1 | 15,3 | 9,0% |
| Szwajcaria | 212,9 | 79,2 | 3,9% | Mjanma (Birma) | 518,7 | 103,1 | 7,9% |
| Austria | 201,0 | 85,1 | 3,7% | Niemcy | 479,2 | -9,2 | 7,3% |
| Rumunia | 178,8 | 32,7 | 3,3% | Maroko | 319,6 | 18,8 | 4,8% |
| Belgia | 128,8 | 69,2 | 2,4% | Wietnam | 262,9 | 44,0 | 4,0% |
| Ukraina | 126,0 | -9,9 | 2,3% | Pakistan | 238,4 | 6,3 | 3,6% |
| Włochy | 124,0 | 14,0 | 2,3% | Indie | 202,2 | 15,4 | 3,1% |
| Francja | 115,7 | 35,4 | 2,1% | Kambodża | 168,5 | 31,6 | 2,6% |
| Reszta świata | 1 253,8 | - | 23,1% | Reszta świata | 942,1 | - | 14,3% |

Źródło: Główny Urząd Statystyczny



Suma roczna krocząca (lewa skala) i jej dynamika

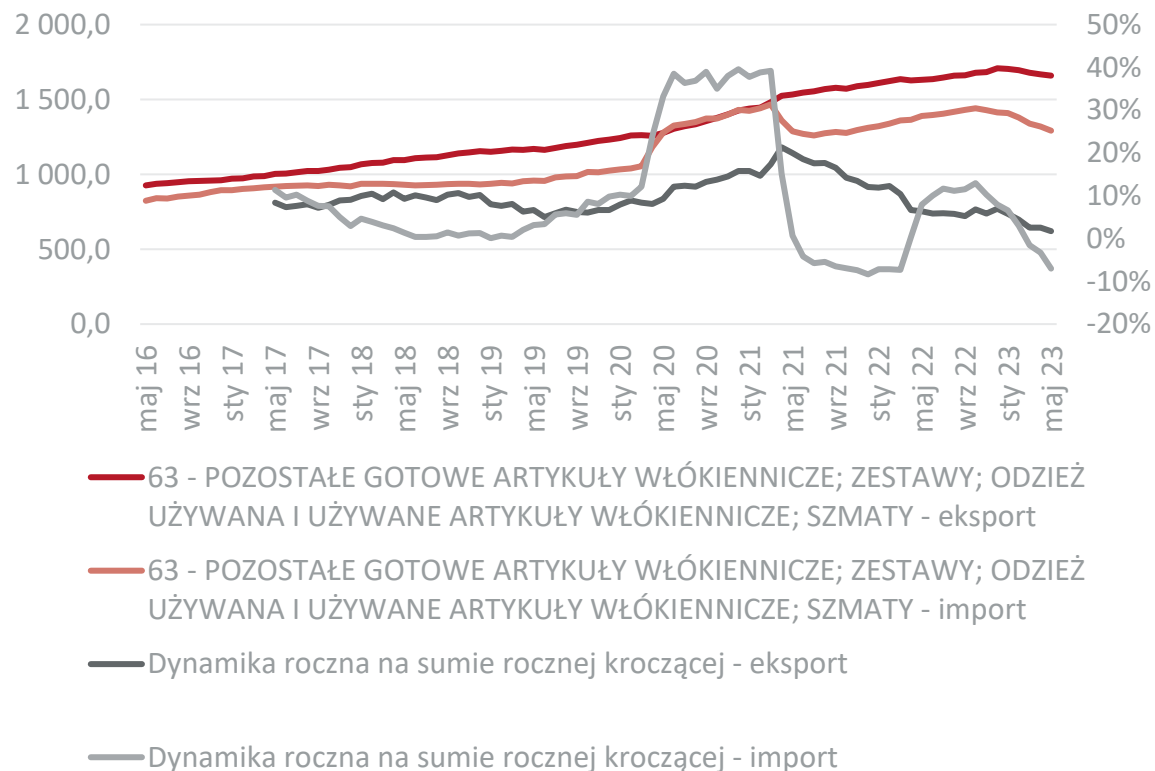

Eksport działu w ujęciu miesięcznym

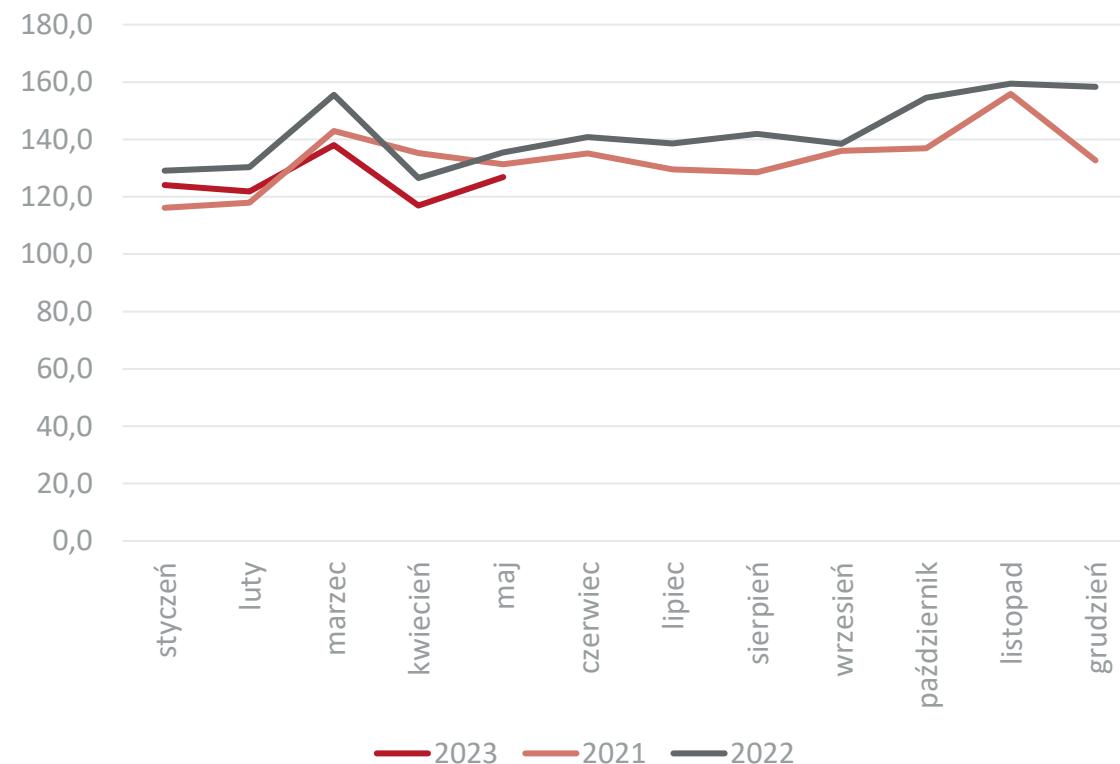

Dane w mln EUR, źródło: Główny Urząd Statystyczny



Najważniejsi odbiorcy i dostawy towarów z działu 63 z/do Polski w 2022 r.

| Eksport | | | | Import | | | |
|-----------------------|-----------------|----------------------|---------------|----------------------|-----------------|---------------------|---------------|
| Kraj | 2022 mln EUR | Dynamika eksportu | Udział | Kraj | 2022 mln EUR | Dynamika importu | Udział |
| Eksport ogółem | 1 709,1 | 6,9 | 100,0% | Import ogółem | 1 414,8 | 8,0 | 100,0% |
| Niemcy | 610,9 | -1,8 | 35,7% | Chiny | 515,9 | 14,4 | 36,5% |
| Ukraina | 142,9 | 129,8 | 8,4% | Niemcy | 211,2 | -5,5 | 14,9% |
| Holandia | 94,6 | -3,9 | 5,5% | Pakistan | 153,2 | 18,9 | 10,8% |
| Czechy | 88,9 | 11,6 | 5,2% | Indie | 87,6 | 26,9 | 6,2% |
| Francja | 72,5 | -6,5 | 4,2% | Bangladesz | 70,2 | 41,6 | 5,0% |
| Dania | 39,7 | -17,0 | 2,3% | Holandia | 50,2 | 18,6 | 3,5% |
| Wielka Brytania | 39,1 | 8,3 | 2,3% | Turcja | 48,6 | 3,0 | 3,4% |
| Włochy | 36,9 | 9,6 | 2,2% | Wietnam | 26,2 | 40,8 | 1,9% |
| Norwegia | 36,4 | 13,9 | 2,1% | Rumunia | 25,9 | -24,0 | 1,8% |
| Węgry | 35,4 | 5,8 | 2,1% | Wielka Brytania | 25,1 | -16,9 | 1,8% |
| Reszta świata | 511,8 | - | 29,9% | Reszta świata | 225,8 | - | 16,0% |

Źródło: Główny Urząd Statystyczny



Obroty towarowe Polski według sekcji i działów towarowych

Sekcja XII

Suma roczna krocząca (lewa skala) i jej dynamika



Eksport sekcji w ujęciu miesięcznym

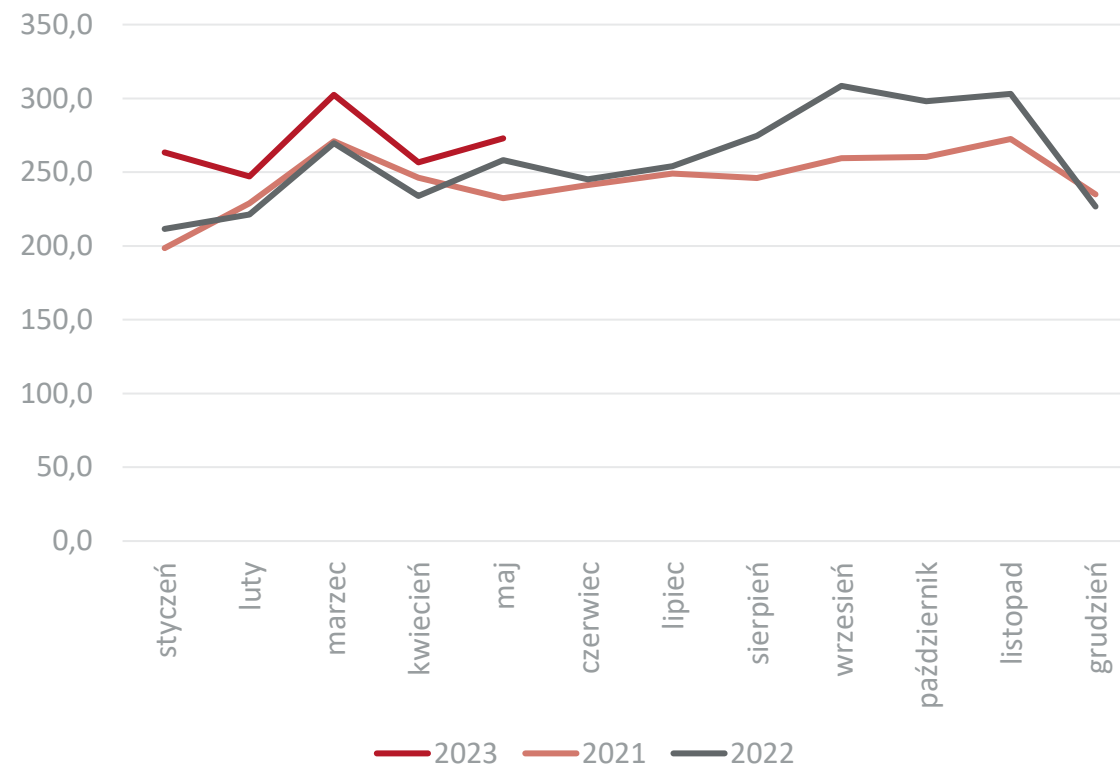

Dane w mln EUR, źródło: Główny Urząd Statystyczny



Dział 64

Suma roczna krocząca (lewa skala) i jej dynamika

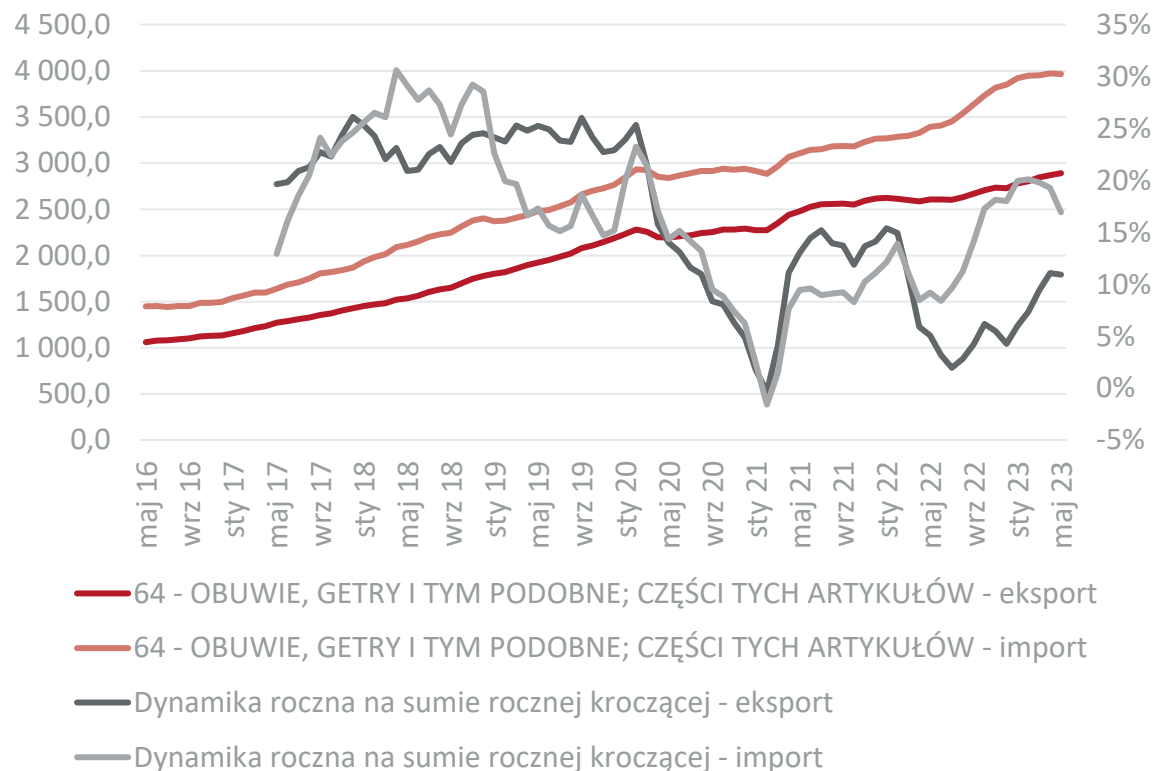

Eksport działu w ujęciu miesięcznym

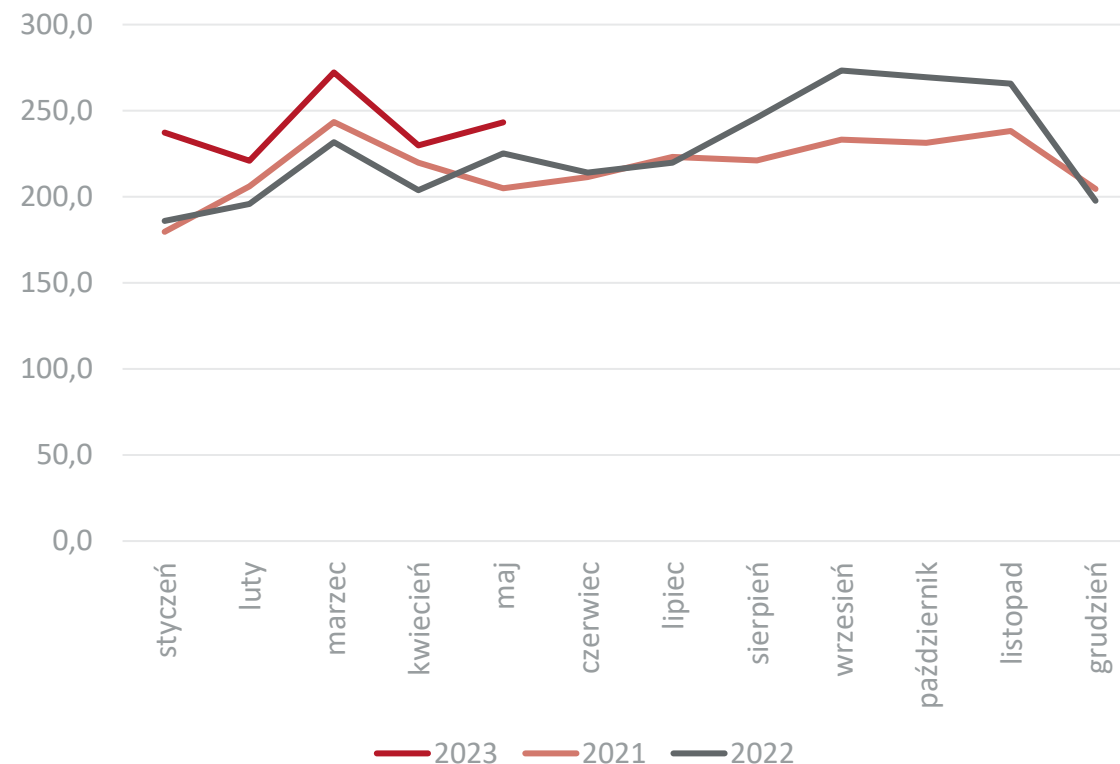

Dane w mln EUR, źródło: Główny Urząd Statystyczny



Najważniejsi odbiorcy i dostawy towarów z działu 64 z/do Polski w 2022 r.

| Eksport | | | | Import | | | |
|-----------------------|-----------------|----------------------|---------------|----------------------|-----------------|---------------------|---------------|
| Kraj | 2022 mln EUR | Dynamika eksportu | Udział | Kraj | 2022 mln EUR | Dynamika importu | Udział |
| Eksport ogółem | 2 728,9 | 4,3 | 100,0% | Import ogółem | 3 852,7 | 18,0 | 100,0% |
| Niemcy | 845,0 | -3,3 | 31,0% | Chiny | 1 514,9 | 44,9 | 39,3% |
| Czechy | 207,7 | 23,9 | 7,6% | Wietnam | 584,2 | 21,7 | 15,2% |
| Rumunia | 180,8 | 10,3 | 6,6% | Niemcy | 294,3 | -39,1 | 7,6% |
| Włochy | 128,5 | -10,7 | 4,7% | Indonezja | 212,9 | 31,3 | 5,5% |
| Węgry | 110,7 | 11,7 | 4,1% | Włochy | 182,4 | 8,3 | 4,7% |
| Rosja | 107,7 | 21,5 | 3,9% | Indie | 158,1 | 18,4 | 4,1% |
| Szwajcaria | 103,2 | 12,3 | 3,8% | Bangladesz | 118,8 | 30,8 | 3,1% |
| Słowacja | 89,7 | -10,2 | 3,3% | Kambodża | 82,8 | 36,2 | 2,1% |
| Francja | 68,8 | -16,6 | 2,5% | Holandia | 72,2 | 0,6 | 1,9% |
| Bułgaria | 68,3 | 29,3 | 2,5% | Turcja | 52,5 | 57,6 | 1,4% |
| Reszta świata | 818,5 | - | 30,0% | Reszta świata | 632,1 | - | 16,4% |

Źródło: Główny Urząd Statystyczny



Obroty towarowe Polski według sekcji i działów towarowych

Dział 65

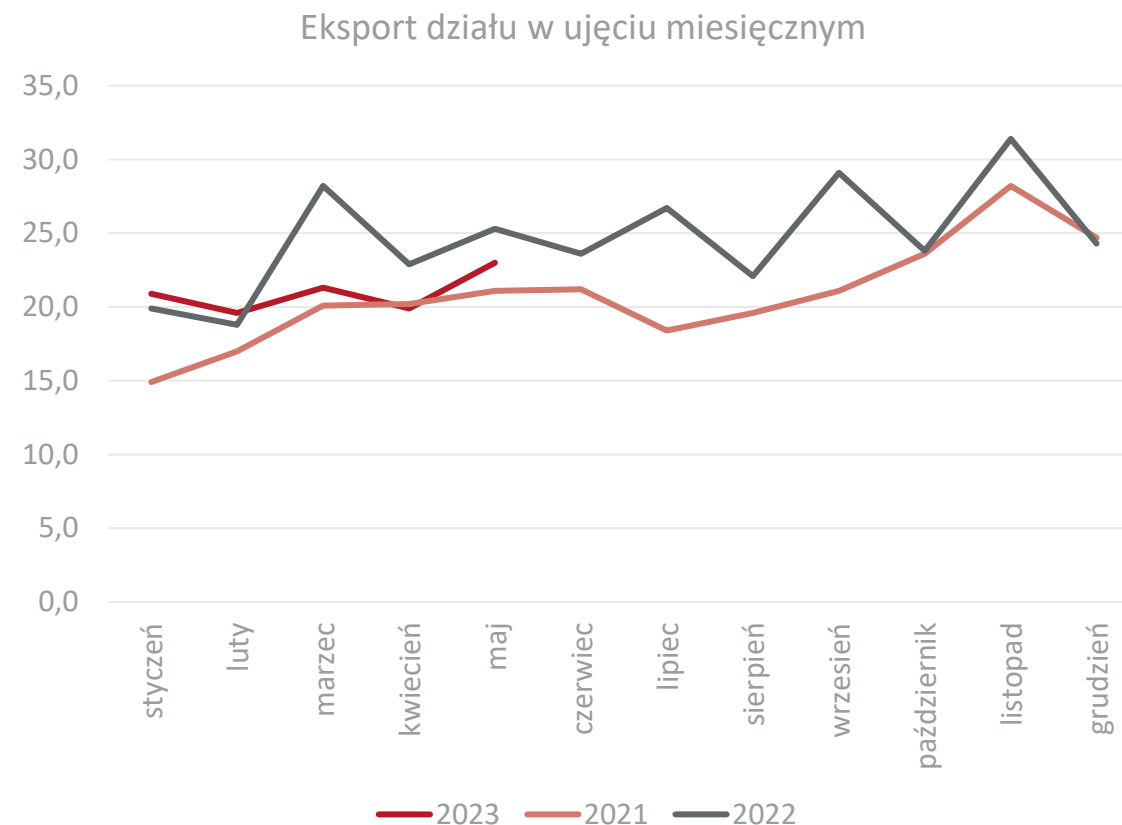

Dane w mln EUR, źródło: Główny Urząd Statystyczny



Najważniejsi odbiorcy i dostawy towarów z działu 65 z/do Polski w 2022 r.

| Eksport | | | | Import | | | |
|-----------------------|-----------------|----------------------|---------------|----------------------|-----------------|---------------------|---------------|
| Kraj | 2022 mln EUR | Dynamika eksportu | Udział | Kraj | 2022 mln EUR | Dynamika importu | Udział |
| Eksport ogółem | 296,1 | 18,4 | 100,0% | Import ogółem | 305,9 | 22,7 | 100,0% |
| Niemcy | 106,1 | -0,4 | 35,8% | Chiny | 193,4 | 39,5 | 63,2% |
| Ukraina | 30,5 | 308,4 | 10,3% | Niemcy | 28,4 | -15,9 | 9,3% |
| Czechy | 17,7 | 35,1 | 6,0% | Bangladesz | 11,9 | 55,3 | 3,9% |
| Szwecja | 15,2 | -5,4 | 5,1% | Włochy | 10,7 | 6,8 | 3,5% |
| Austria | 10,1 | 37,2 | 3,4% | Wietnam | 7,1 | 24,7 | 2,3% |
| Francja | 8,6 | 6,9 | 2,9% | Mjanma (Birma) | 4,9 | 75,1 | 1,6% |
| Rumunia | 8,6 | 40,7 | 2,9% | Holandia | 4,7 | 29,5 | 1,5% |
| Włochy | 7,5 | -1,4 | 2,5% | Francja | 3,3 | -53,0 | 1,1% |
| Szwajcaria | 6,9 | 98,5 | 2,3% | Turcja | 3,1 | -4,0 | 1,0% |
| Norwegia | 6,7 | -5,8 | 2,3% | Indie | 3,0 | 80,5 | 1,0% |
| Reszta świata | 78,2 | - | 26,4% | Reszta świata | 38,4 | - | 12,6% |

Źródło: Główny Urząd Statystyczny



Obroty towarowe Polski według sekcji i działów towarowych

Dział 66

Suma roczna krocząca (lewa skala) i jej dynamika

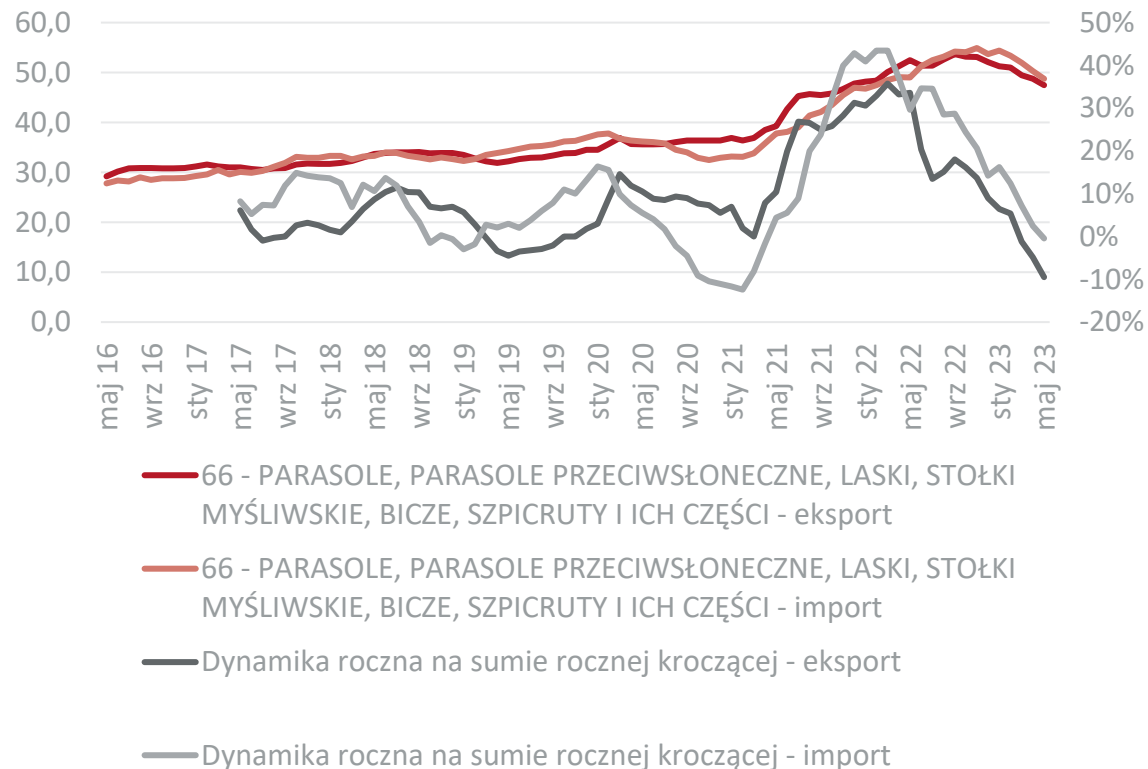

Eksport działu w ujęciu miesięcznym

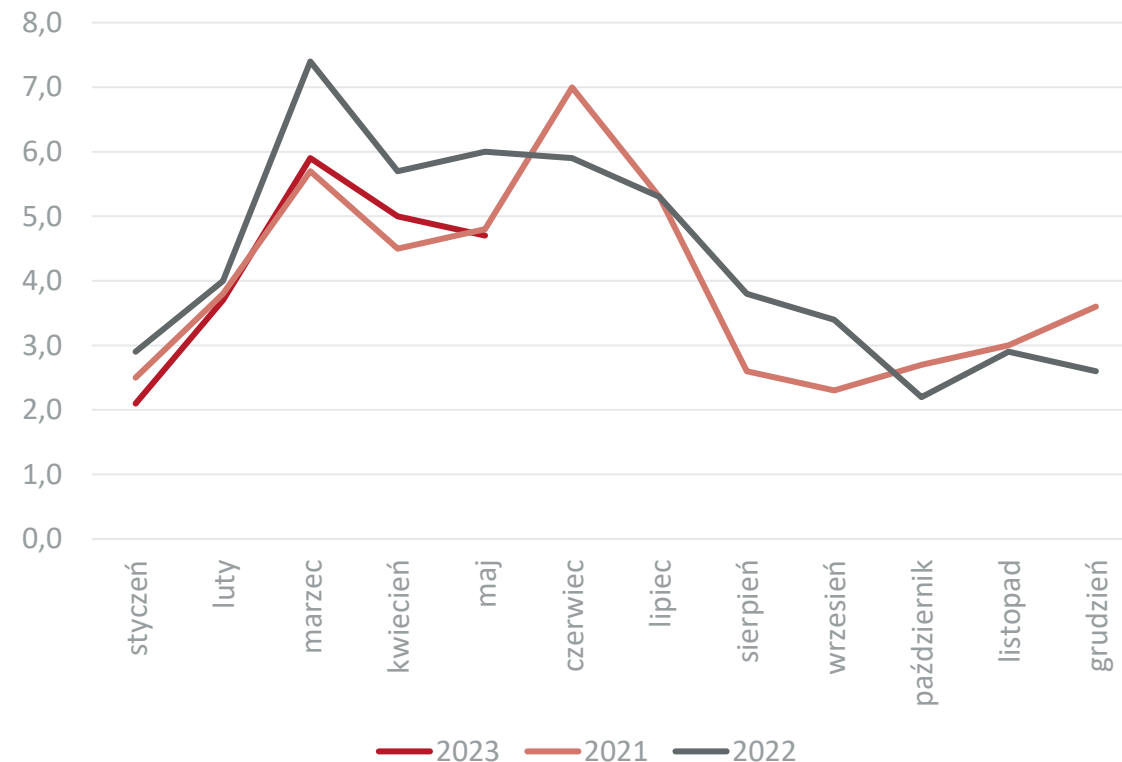

Dane w mln EUR, źródło: Główny Urząd Statystyczny



Najważniejsi odbiorcy i dostawy towarów z działu 66 z/do Polski w 2022 r.

| Eksport | | | | Import | | | |
|-----------------------|-----------------|----------------------|---------------|----------------------|-----------------|---------------------|---------------|
| Kraj | 2022 mln EUR | Dynamika eksportu | Udział | Kraj | 2022 mln EUR | Dynamika importu | Udział |
| Eksport ogółem | 52,1 | 8,8 | 100,0% | Import ogółem | 53,6 | 13,9 | 100,0% |
| Niemcy | 15,3 | -8,6 | 29,4% | Chiny | 41,7 | 25,1 | 77,8% |
| Czechy | 4,3 | 32,2 | 8,3% | Niemcy | 7,7 | -11,3 | 14,4% |
| Rumunia | 4,2 | 6,0 | 8,1% | Holandia | 0,8 | 52,3 | 1,5% |
| Francja | 3,3 | 12,2 | 6,3% | Włochy | 0,6 | -56,0 | 1,1% |
| Austria | 2,7 | 59,7 | 5,2% | Austria | 0,4 | -36,9 | 0,7% |
| Holandia | 2,6 | 4,5 | 5,0% | Francja | 0,3 | -32,9 | 0,6% |
| Słowacja | 1,7 | 49,8 | 3,3% | Hiszpania | 0,3 | 27,7 | 0,6% |
| Węgry | 1,6 | 21,0 | 3,1% | Ukraina | 0,3 | -2,6 | 0,6% |
| Szwecja | 1,4 | 11,0 | 2,7% | Belgia | 0,2 | -40,7 | 0,4% |
| Włochy | 1,4 | 8,2 | 2,7% | Tajwan | 0,2 | 104,9 | 0,4% |
| Reszta świata | 13,6 | - | 26,1% | Reszta świata | 1,3 | - | 2,4% |

Źródło: Główny Urząd Statystyczny



Dział 67

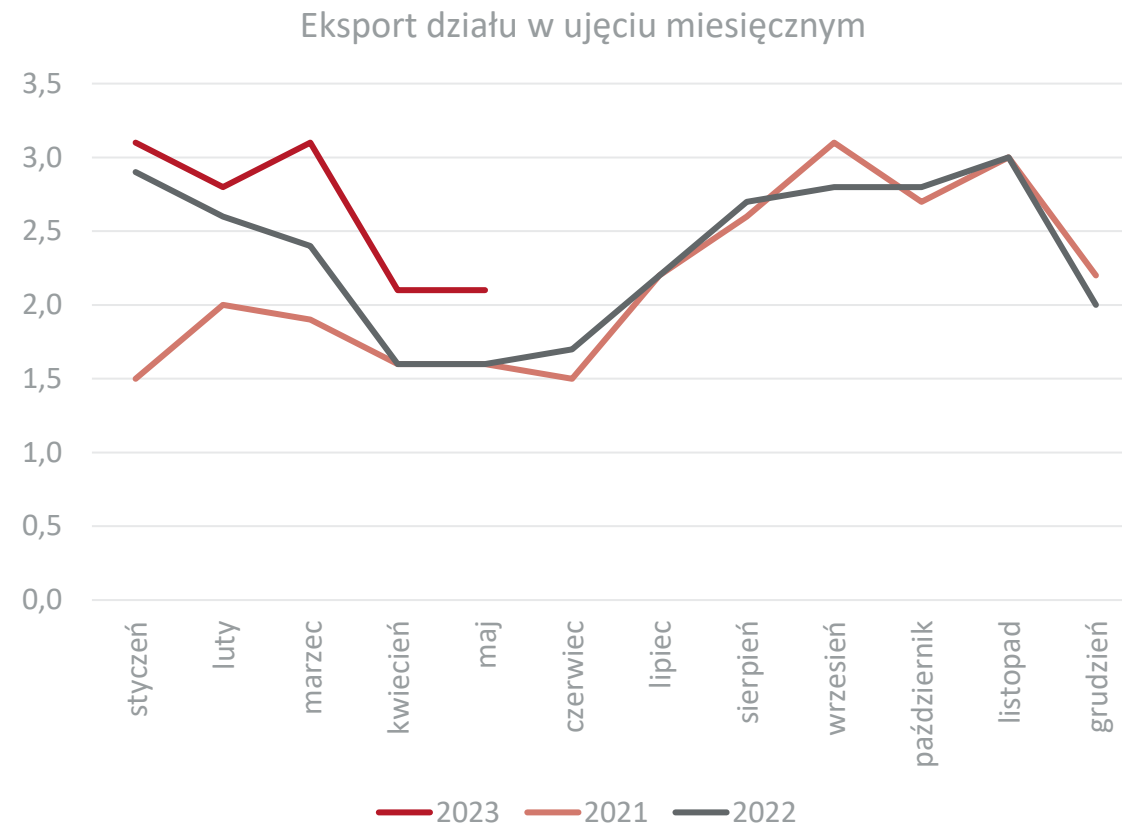
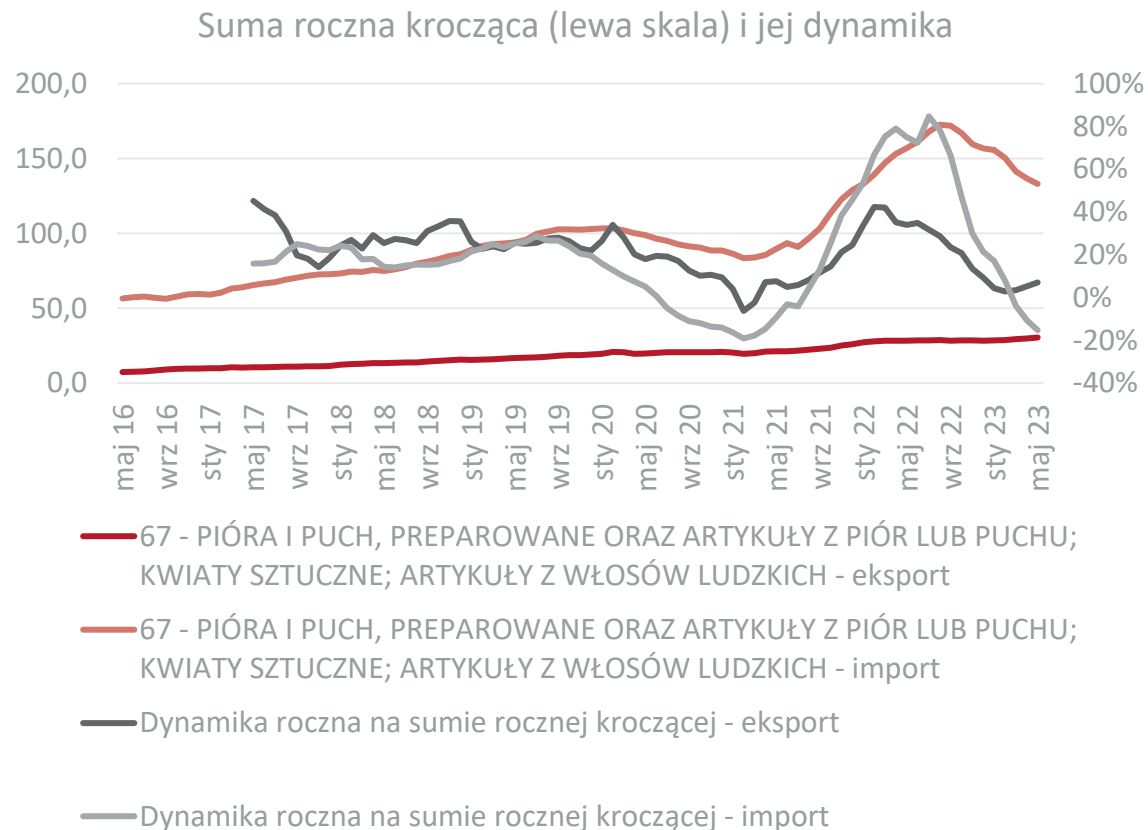

Dane w mln EUR, źródło: Główny Urząd Statystyczny



Najważniejsi odbiorcy i dostawy towarów z działu 67 z/do Polski w 2022 r.

| Eksport | | | | Import | | | |
|-----------------------|-----------------|----------------------|---------------|----------------------|-----------------|---------------------|---------------|
| Kraj | 2022 mln EUR | Dynamika eksportu | Udział | Kraj | 2022 mln EUR | Dynamika importu | Udział |
| Eksport ogółem | 28,3 | 8,7 | 100,0% | Import ogółem | 156,5 | 21,2 | 100,0% |
| Niemcy | 5,0 | 2,3 | 17,7% | Chiny | 143,4 | 20,4 | 91,6% |
| Czechy | 4,7 | 40,6 | 16,6% | Indonezja | 2,4 | 111,8 | 1,5% |
| Słowacja | 4,7 | -7,3 | 16,6% | Bangladesz | 2,3 | 1,6 | 1,5% |
| Litwa | 2,2 | 28,1 | 7,8% | Holandia | 1,8 | 10,1 | 1,2% |
| Węgry | 1,8 | 34,8 | 6,4% | Niemcy | 1,3 | 17,2 | 0,8% |
| Łotwa | 1,4 | 133,0 | 4,9% | Turcja | 0,9 | 10 094,8 | 0,6% |
| Finlandia | 0,7 | -0,5 | 2,5% | Wietnam | 0,8 | 58,4 | 0,5% |
| Ukraina | 0,6 | -38,7 | 2,1% | Indie | 0,7 | -31,5 | 0,4% |
| Japonia | 0,5 | 174,6 | 1,8% | Korea Południowa | 0,5 | 69,9 | 0,3% |
| Rumunia | 0,5 | -24,3 | 1,8% | Stany Zjednoczone | 0,4 | -33,3 | 0,3% |
| Reszta świata | 6,2 | - | 21,9% | Reszta świata | 2,4 | - | 1,5% |

Źródło: Główny Urząd Statystyczny



Obroty towarowe Polski według sekcji i działów towarowych

Sekcja XIII

Suma roczna krocząca (lewa skala) i jej dynamika

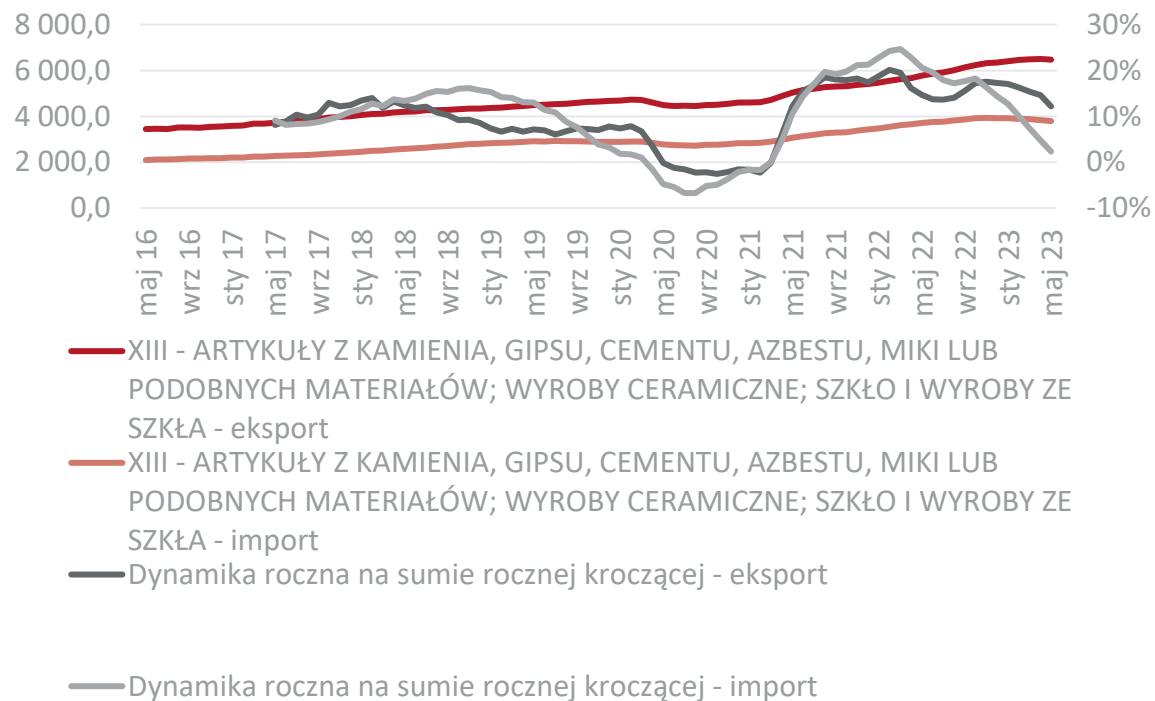

Eksport sekcji w ujęciu miesięcznym

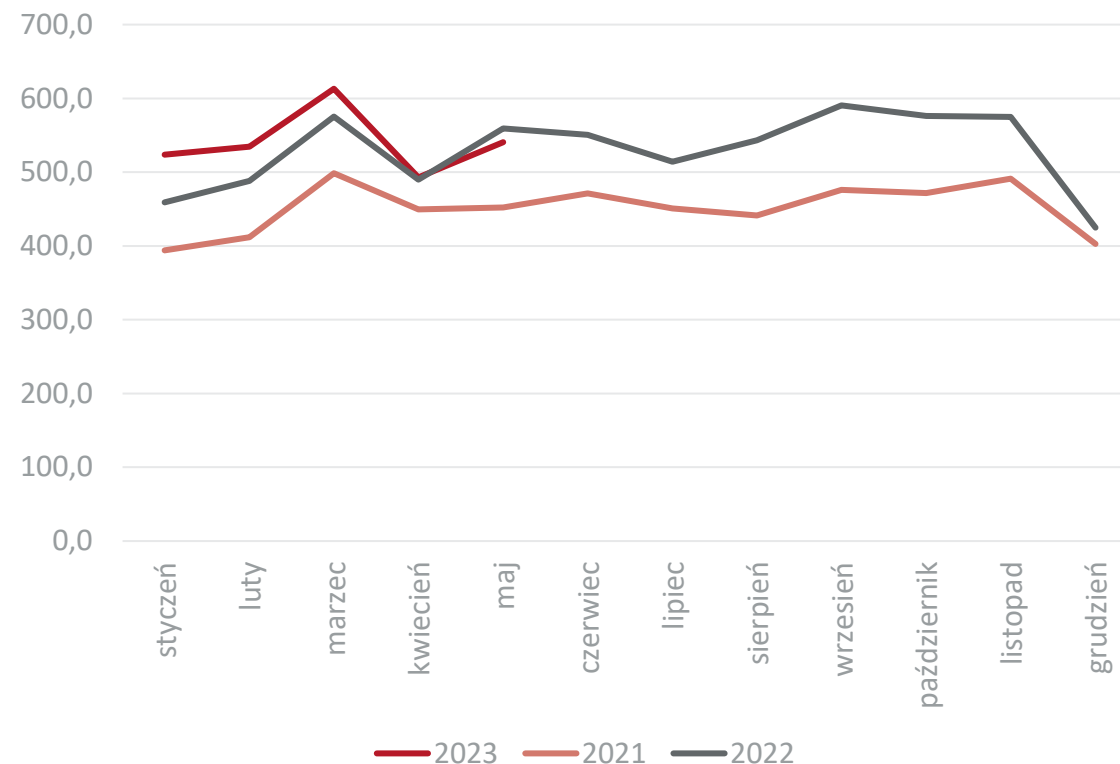

Dane w mln EUR, źródło: Główny Urząd Statystyczny



Suma roczna krocząca (lewa skala) i jej dynamika



Eksport działu w ujęciu miesięcznym

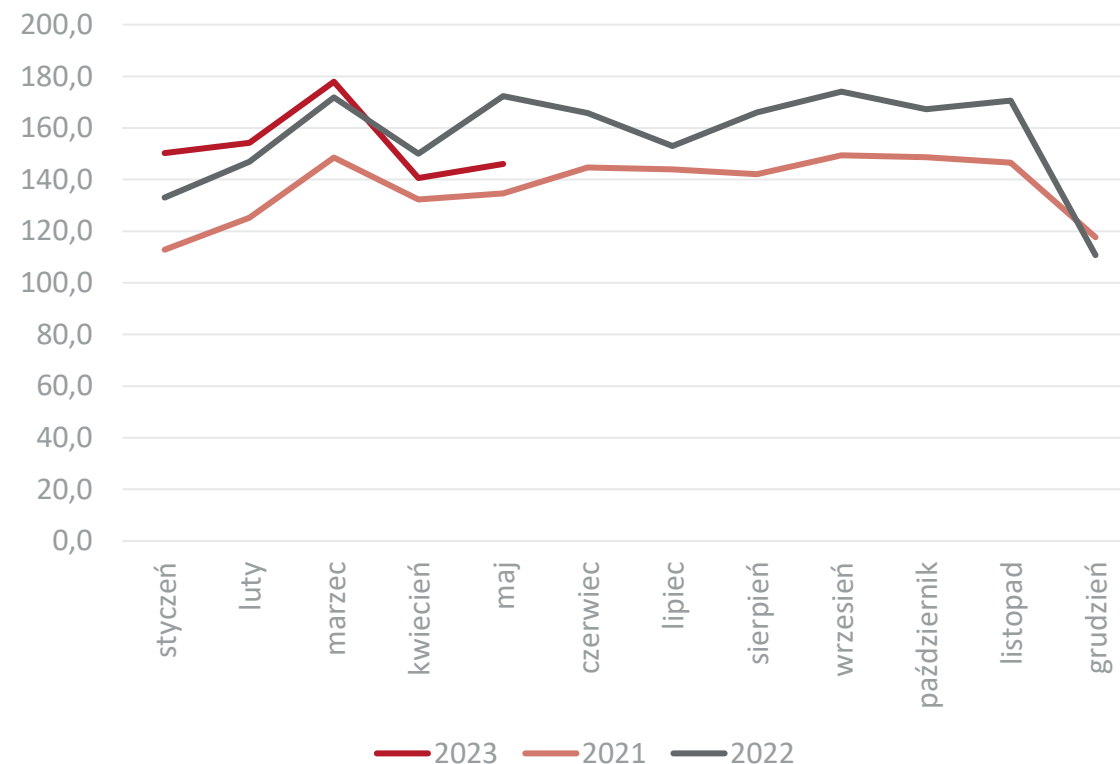

Dane w mln EUR, źródło: Główny Urząd Statystyczny



Najważniejsi odbiorcy i dostawy towarów z działu 68 z/do Polski w 2022 r.

| Eksport | | | | Import | | | |
|-----------------------|-----------------|----------------------|---------------|----------------------|-----------------|---------------------|---------------|
| Kraj | 2022 mln EUR | Dynamika eksportu | Udział | Kraj | 2022 mln EUR | Dynamika importu | Udział |
| Eksport ogółem | 1 881,7 | 14,3 | 100,0% | Import ogółem | 955,8 | 6,4 | 100,0% |
| Niemcy | 487,1 | 7,0 | 25,9% | Niemcy | 191,1 | 1,7 | 20,0% |
| Czechy | 123,3 | 38,4 | 6,6% | Chiny | 123,8 | 9,7 | 13,0% |
| Dania | 114,9 | 20,5 | 6,1% | Stany Zjednoczone | 88,0 | 30,1 | 9,2% |
| Szwecja | 108,1 | 21,3 | 5,7% | Czechy | 63,1 | 36,8 | 6,6% |
| Francja | 105,3 | 15,3 | 5,6% | Indie | 58,9 | 15,2 | 6,2% |
| Słowacja | 70,8 | 47,5 | 3,8% | Szwajcaria | 58,1 | -21,9 | 6,1% |
| Węgry | 63,9 | 41,2 | 3,4% | Włochy | 45,3 | 11,0 | 4,7% |
| Włochy | 61,8 | 38,4 | 3,3% | Austria | 28,9 | 2,1 | 3,0% |
| Wielka Brytania | 58,7 | -2,6 | 3,1% | Francja | 27,9 | -2,9 | 2,9% |
| Litwa | 49,7 | 42,8 | 2,6% | Wielka Brytania | 25,5 | -6,6 | 2,7% |
| Reszta świata | 638,1 | - | 33,9% | Reszta świata | 270,7 | - | 28,3% |

Źródło: Główny Urząd Statystyczny



Obroty towarowe Polski według sekcji i działów towarowych

Dział 69

Suma roczna krocząca (lewa skala) i jej dynamika

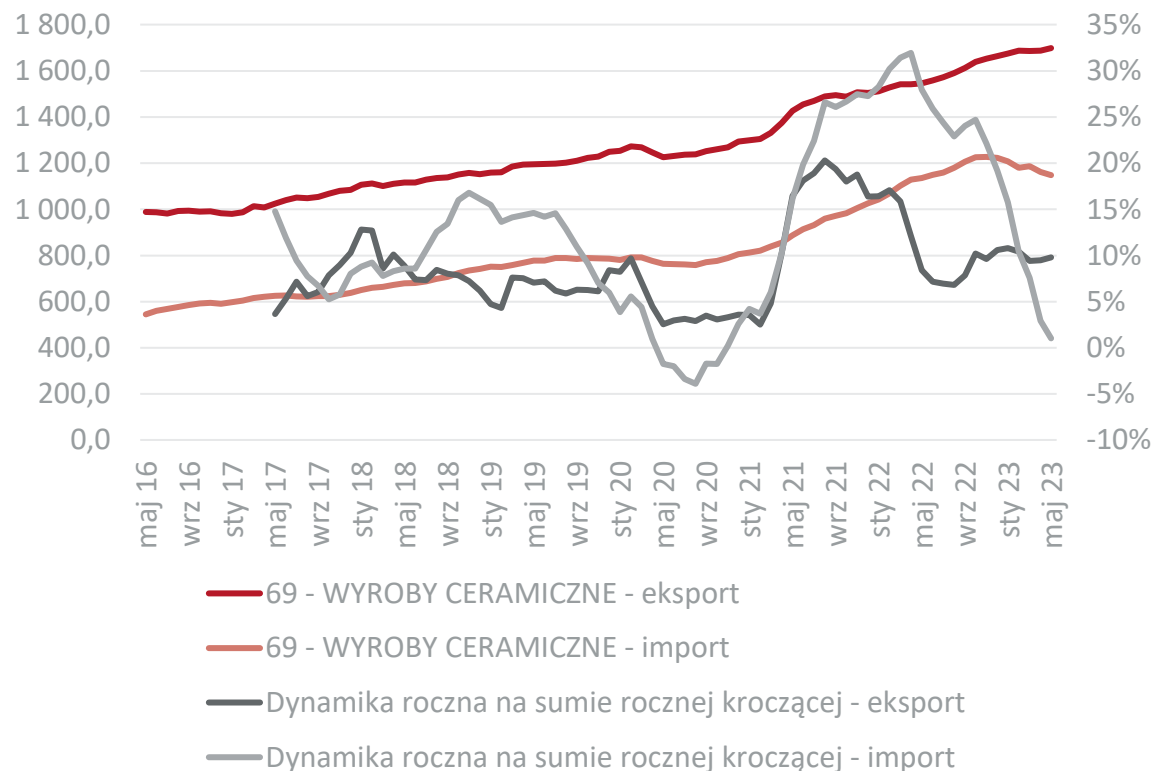

Eksport działu w ujęciu miesięcznym

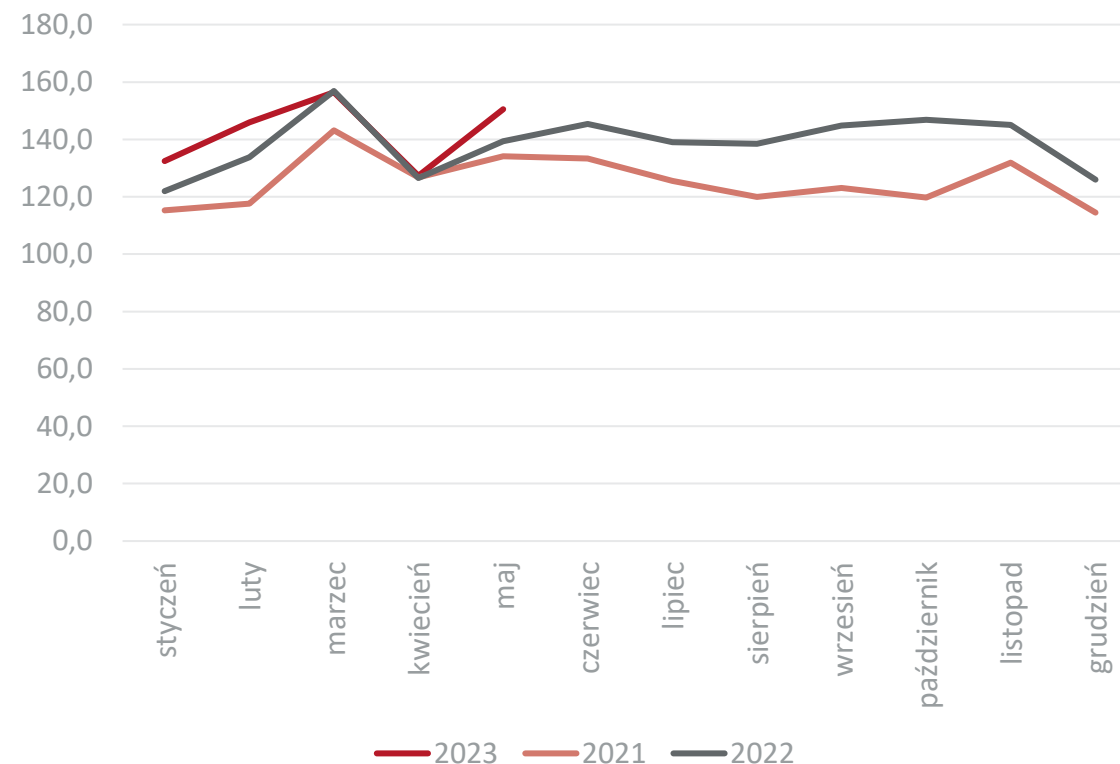

Dane w mln EUR, źródło: Główny Urząd Statystyczny



Najważniejsi odbiorcy i dostawy towarów z działu 69 z/do Polski w 2022 r.

| Eksport | | | | Import | | | |
|-----------------------|-----------------|----------------------|---------------|----------------------|-----------------|---------------------|---------------|
| Kraj | 2022 mln EUR | Dynamika eksportu | Udział | Kraj | 2022 mln EUR | Dynamika importu | Udział |
| Eksport ogółem | 1 664,3 | 10,6 | 100,0% | Import ogółem | 1 222,8 | 19,2 | 100,0% |
| Niemcy | 526,6 | 14,6 | 31,6% | Niemcy | 344,8 | 16,4 | 28,2% |
| Czechy | 110,7 | 28,8 | 6,7% | Chiny | 236,8 | 42,9 | 19,4% |
| Francja | 93,3 | 22,1 | 5,6% | Włochy | 115,4 | -1,3 | 9,4% |
| Wielka Brytania | 74,9 | -14,7 | 4,5% | Indie | 96,0 | 28,4 | 7,9% |
| Słowacja | 65,2 | 1,6 | 3,9% | Hiszpania | 91,3 | 16,9 | 7,5% |
| Stany Zjednoczone | 63,7 | 38,5 | 3,8% | Turcja | 33,3 | 46,9 | 2,7% |
| Węgry | 57,8 | 26,7 | 3,5% | Stany Zjednoczone | 33,2 | 30,3 | 2,7% |
| Włochy | 47,2 | 17,0 | 2,8% | Węgry | 31,8 | 29,3 | 2,6% |
| Rosja | 45,1 | -24,2 | 2,7% | Czechy | 29,1 | 20,8 | 2,4% |
| Ukraina | 41,0 | -30,6 | 2,5% | Meksyk | 22,3 | 75,9 | 1,8% |
| Reszta świata | 538,8 | - | 32,4% | Reszta świata | 211,1 | - | 17,3% |

Źródło: Główny Urząd Statystyczny



Obroty towarowe Polski według sekcji i działów towarowych

Dział 70

Suma roczna krocząca (lewa skala) i jej dynamika

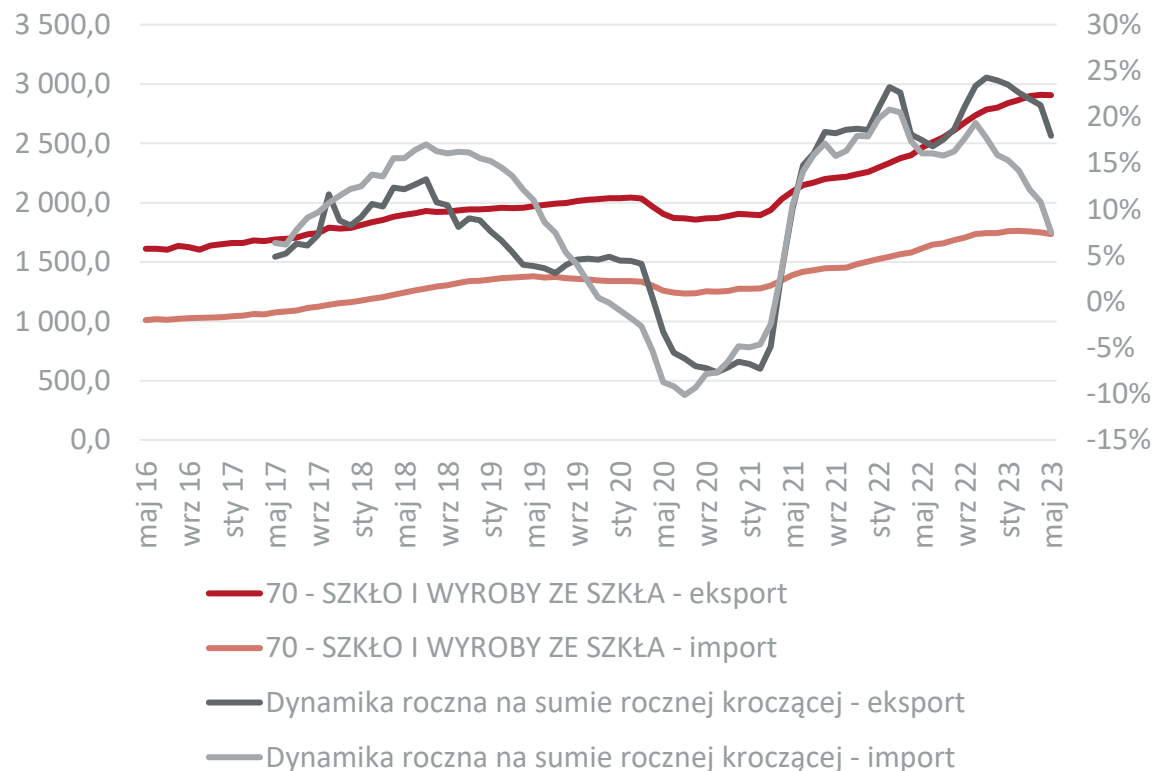

Eksport działu w ujęciu miesięcznym

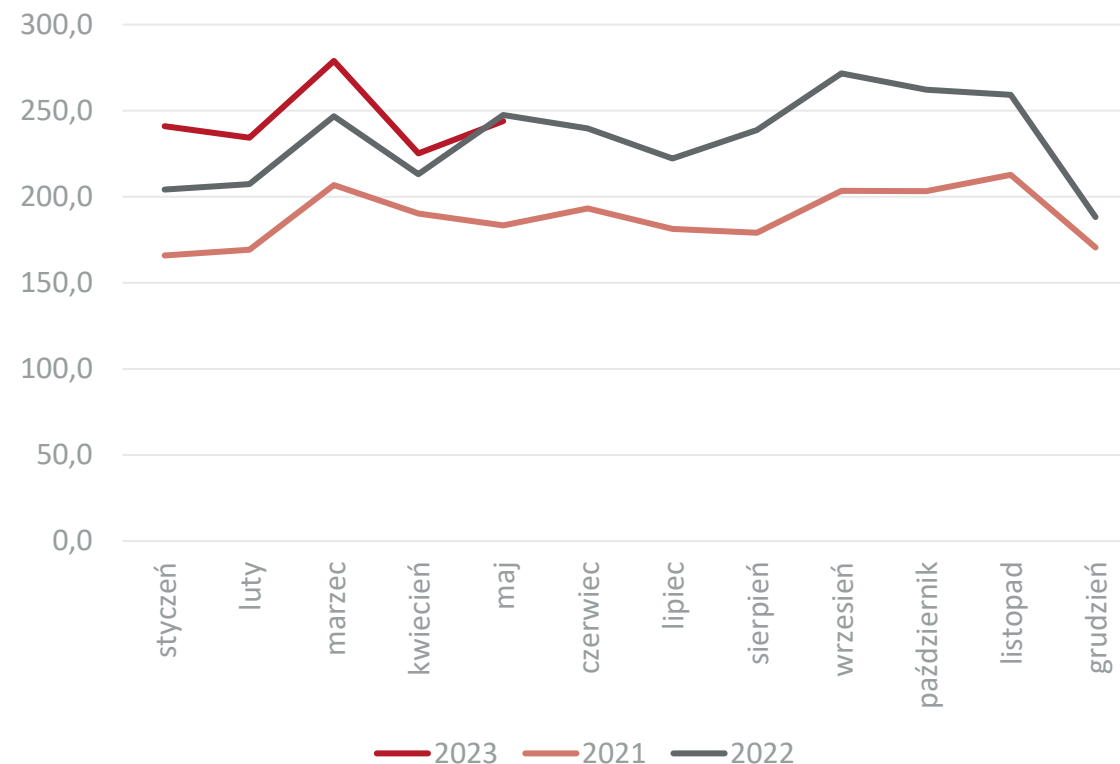

Dane w mln EUR, źródło: Główny Urząd Statystyczny



Najważniejsi odbiorcy i dostawy towarów z działu 70 z/do Polski w 2022 r.

| Eksport | | | | Import | | | |
|-----------------------|-----------------|----------------------|---------------|----------------------|-----------------|---------------------|---------------|
| Kraj | 2022 mln EUR | Dynamika eksportu | Udział | Kraj | 2022 mln EUR | Dynamika importu | Udział |
| Eksport ogółem | 2 801,5 | 24,0 | 100,0% | Import ogółem | 1 744,0 | 15,9 | 100,0% |
| Niemcy | 614,5 | 12,4 | 21,9% | Chiny | 349,2 | 20,9 | 20,0% |
| Czechy | 215,2 | 16,7 | 7,7% | Niemcy | 337,0 | 14,6 | 19,3% |
| Francja | 162,5 | 33,8 | 5,8% | Czechy | 191,6 | 20,5 | 11,0% |
| Włochy | 147,8 | 32,7 | 5,3% | Włochy | 119,1 | 21,7 | 6,8% |
| Słowacja | 145,9 | 14,0 | 5,2% | Francja | 99,4 | -2,8 | 5,7% |
| Szwecja | 130,1 | 18,3 | 4,6% | Belgia | 68,9 | 17,5 | 4,0% |
| Wielka Brytania | 127,9 | -3,6 | 4,6% | Turcja | 52,2 | 24,1 | 3,0% |
| Belgia | 121,0 | 36,3 | 4,3% | Białoruś | 43,9 | 35,1 | 2,5% |
| Dania | 111,8 | 46,3 | 4,0% | Ukraina | 39,7 | 6,5 | 2,3% |
| Norwegia | 106,2 | 31,4 | 3,8% | Rosja | 37,2 | -30,4 | 2,1% |
| Reszta świata | 918,6 | - | 32,8% | Reszta świata | 443,0 | - | 25,4% |

Źródło: Główny Urząd Statystyczny



Obroty towarowe Polski według sekcji i działów towarowych

Sekcja XIV

Suma roczna krocząca (lewa skala) i jej dynamika

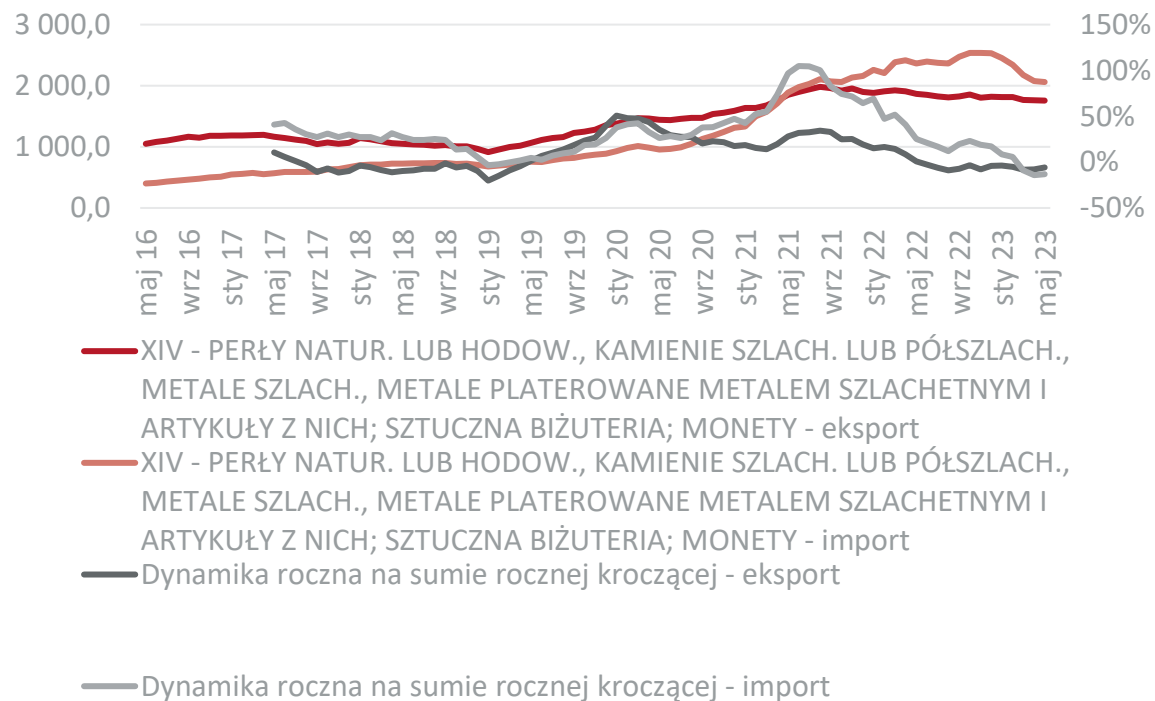

Eksport sekcji w ujęciu miesięcznym

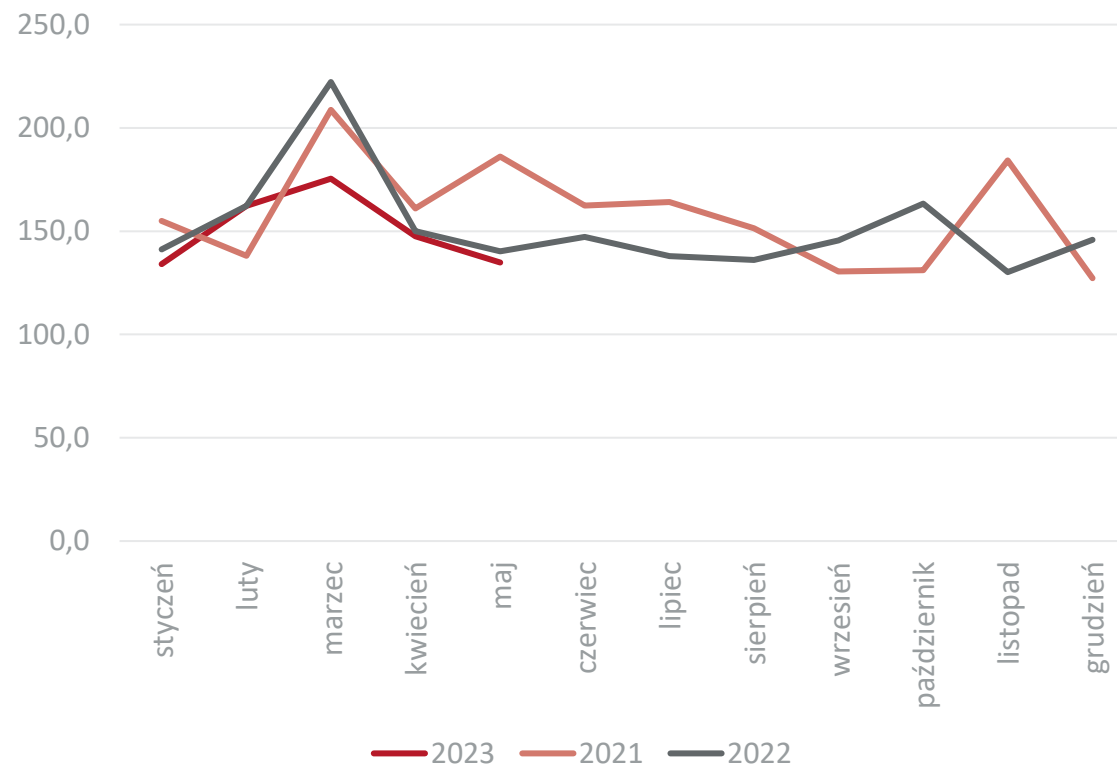

Dane w mln EUR, źródło: Główny Urząd Statystyczny



Dział 71

Suma roczna krocząca (lewa skala) i jej dynamika

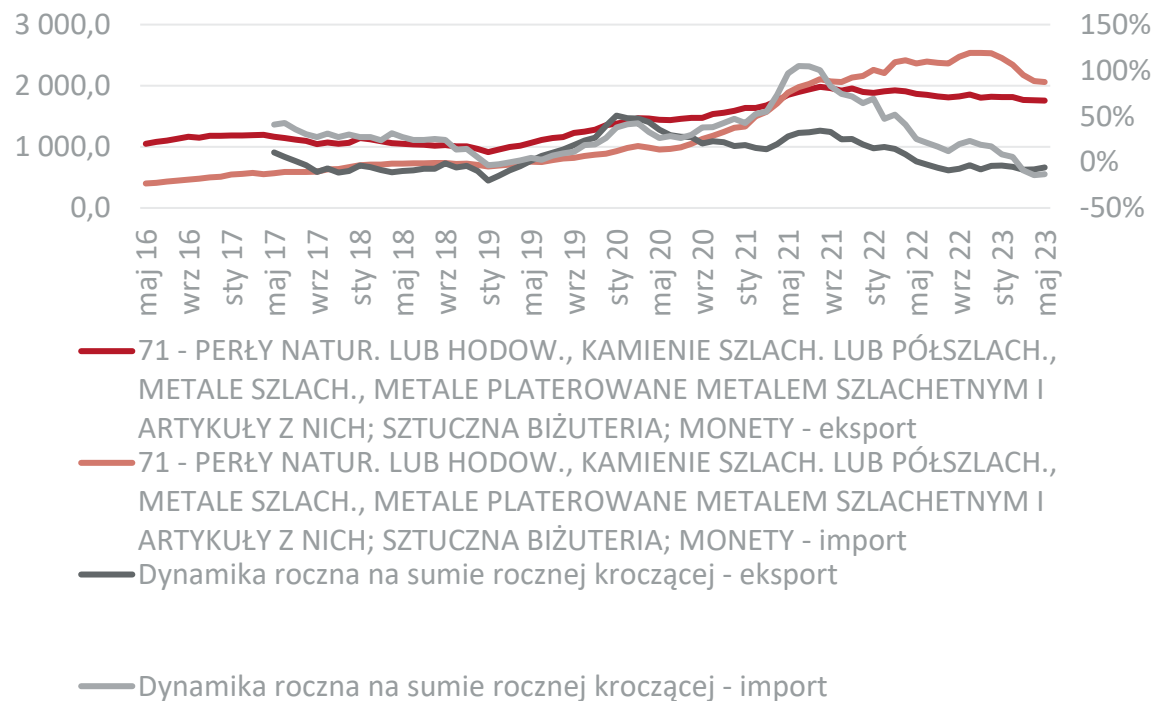

Eksport działu w ujęciu miesięcznym

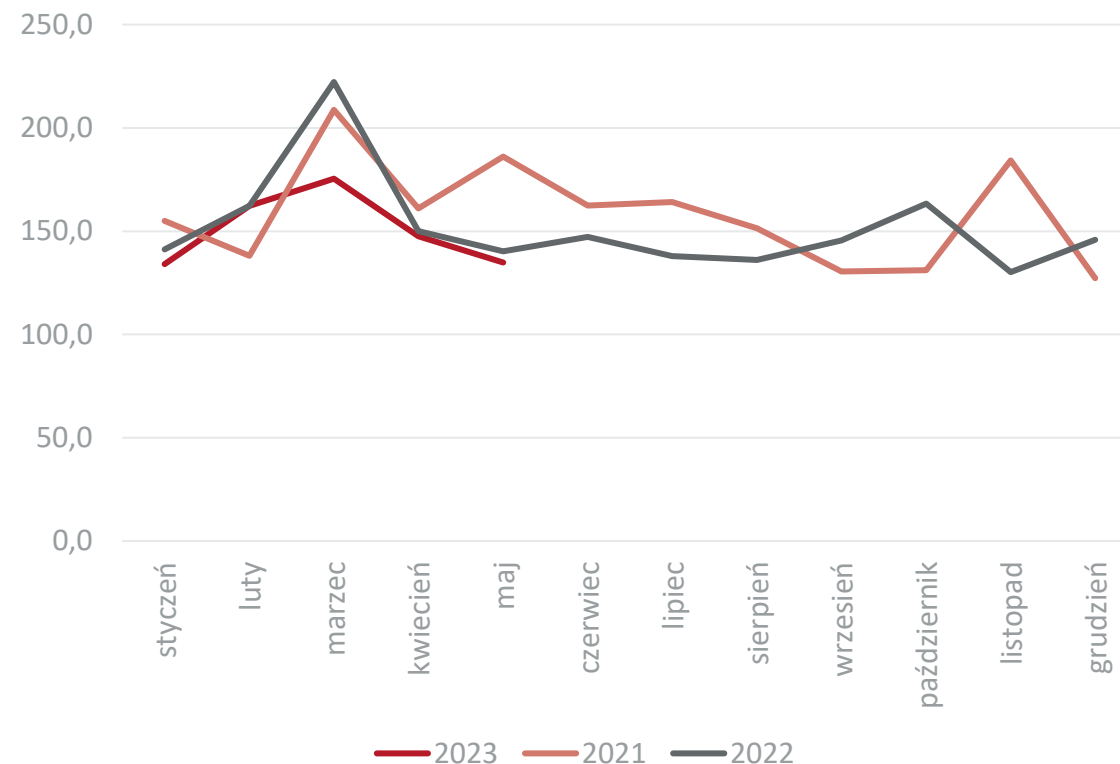

Dane w mln EUR, źródło: Główny Urząd Statystyczny



Najważniejsi odbiorcy i dostawy towarów z działu 71 z/do Polski w 2022 r.

| Eksport | | | | Import | | | |
|-----------------------|-----------------|----------------------|---------------|----------------------|-----------------|---------------------|---------------|
| Kraj | 2022 mln EUR | Dynamika eksportu | Udział | Kraj | 2022 mln EUR | Dynamika importu | Udział |
| Eksport ogółem | 1 822,3 | -4,1 | 100,0% | Import ogółem | 2 534,2 | 17,3 | 100,0% |
| Wielka Brytania | 409,9 | 13,3 | 22,5% | Włochy | 939,0 | 9,4 | 37,1% |
| Stany Zjednoczone | 276,3 | -19,7 | 15,2% | Niemcy | 455,3 | 29,7 | 18,0% |
| Niemcy | 260,1 | 0,2 | 14,3% | Wielka Brytania | 284,3 | 12,9 | 11,2% |
| Australia | 160,6 | -27,0 | 8,8% | Szwajcaria | 235,6 | 81,1 | 9,3% |
| Czechy | 144,0 | -28,1 | 7,9% | Chiny | 155,4 | 41,6 | 6,1% |
| Korea Południowa | 124,9 | -31,2 | 6,9% | Turcja | 88,8 | 23,1 | 3,5% |
| Belgia | 71,4 | -13,9 | 3,9% | Tajlandia | 50,2 | 21,3 | 2,0% |
| Szwajcaria | 70,1 | 1,9 | 3,8% | Austria | 44,9 | -26,3 | 1,8% |
| Włochy | 41,1 | -43,3 | 2,3% | Indie | 29,6 | 93,8 | 1,2% |
| Bułgaria | 34,1 | 171,4 | 1,9% | Holandia | 25,2 | 15,5 | 1,0% |
| Reszta świata | 229,8 | - | 12,6% | Reszta świata | 251,1 | - | 9,9% |

Źródło: Główny Urząd Statystyczny



Obroty towarowe Polski według sekcji i działów towarowych

Sekcja XV

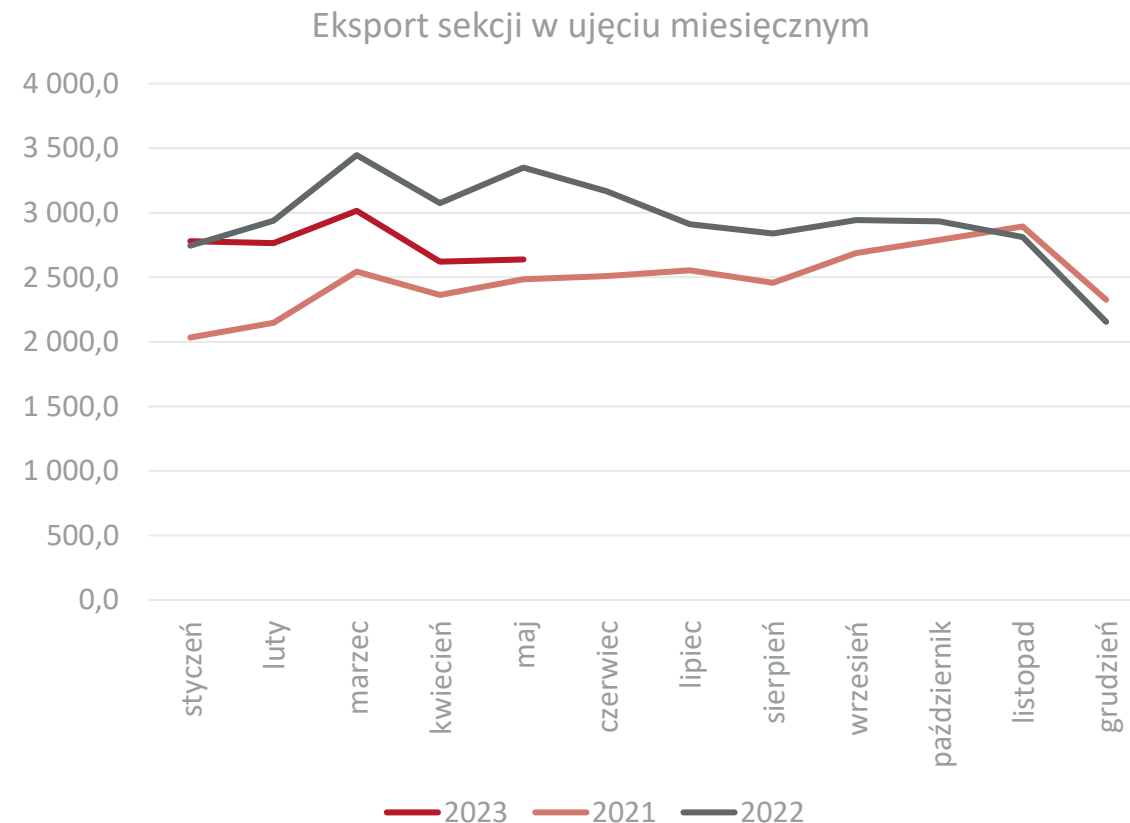
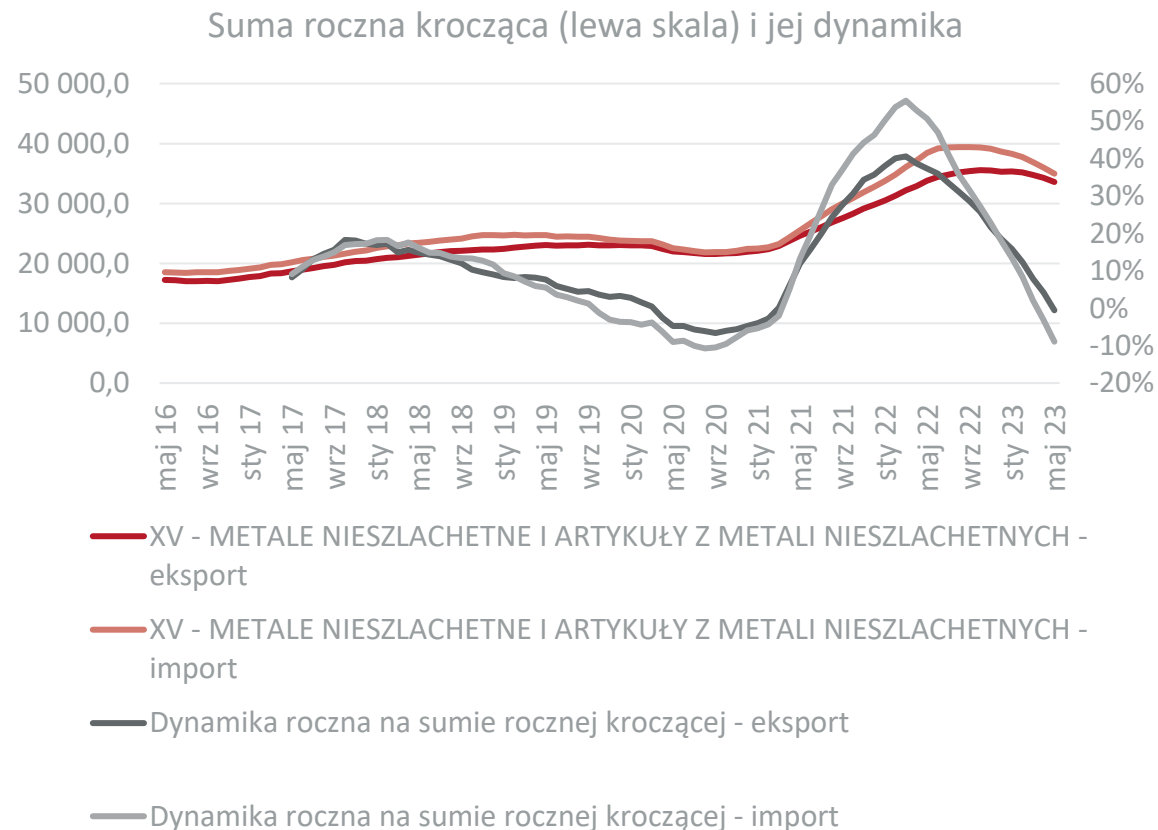

Dane w mln EUR, źródło: Główny Urząd Statystyczny



Obroty towarowe Polski według sekcji i działów towarowych

Dział 72

Suma roczna krocząca (lewa skala) i jej dynamika

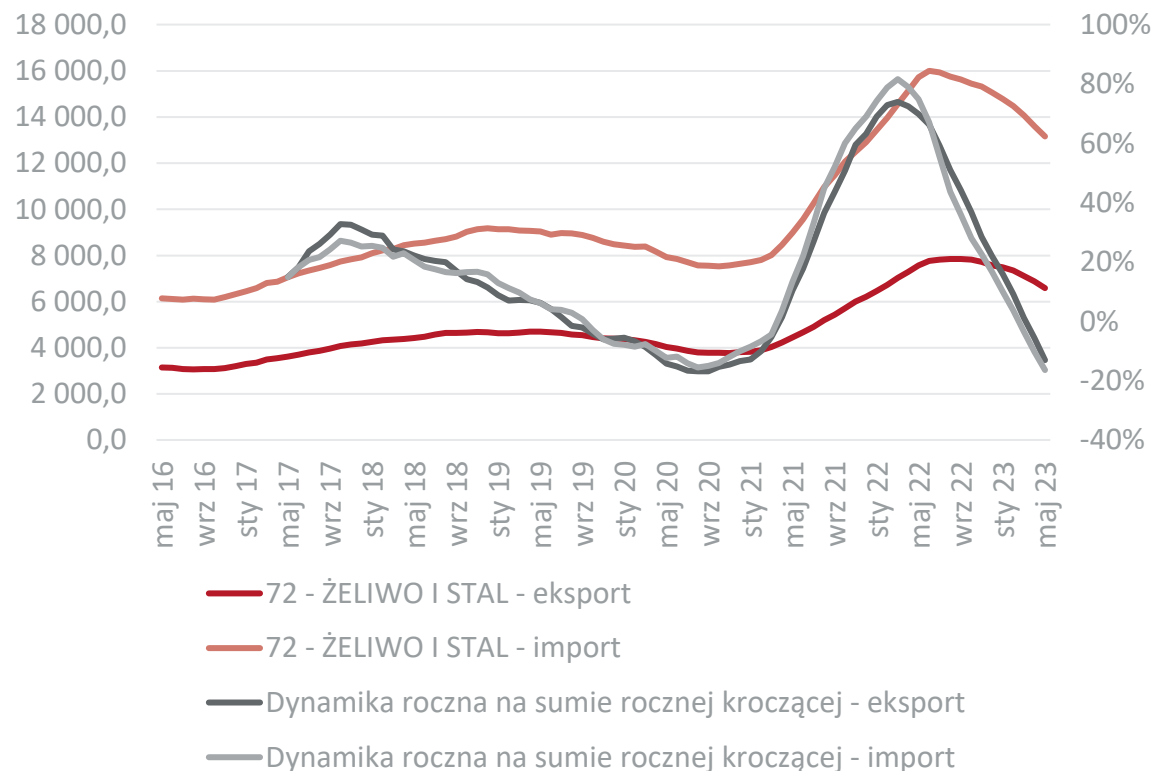

Eksport działu w ujęciu miesięcznym

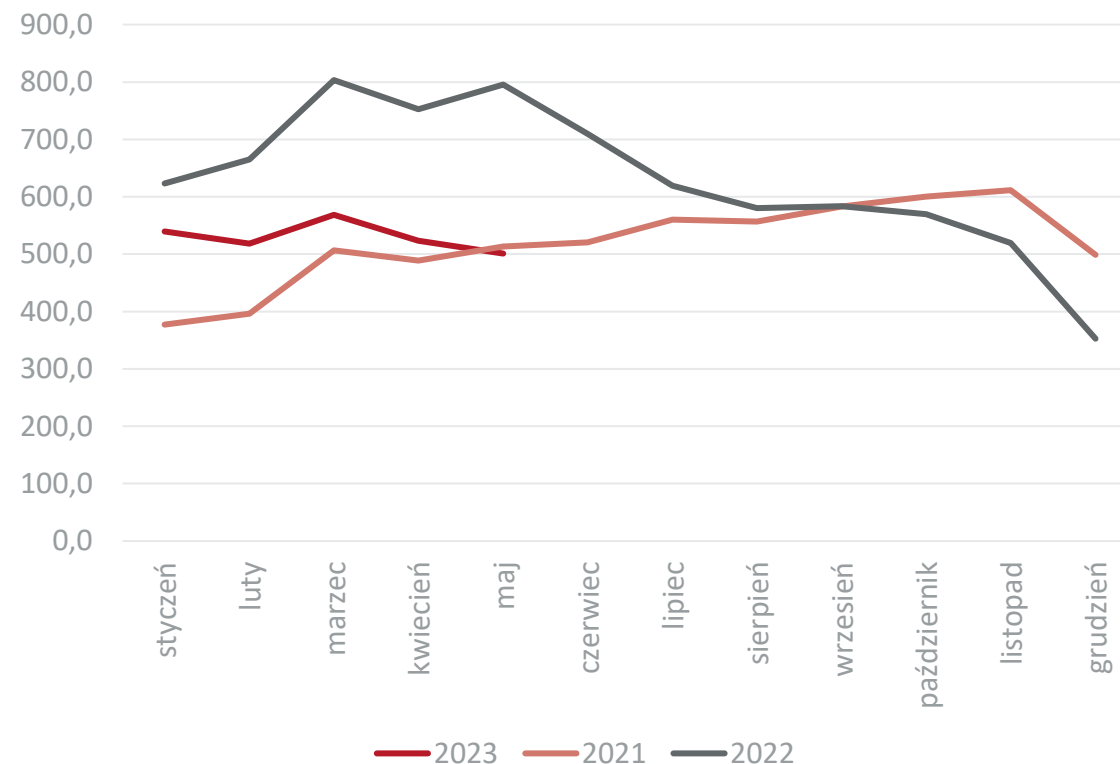

Dane w mln EUR, źródło: Główny Urząd Statystyczny



Najważniejsi odbiorcy i dostawy towarów z działu 72 z/do Polski w 2022 r.

| Eksport | | | | Import | | | |
|-----------------------|-----------------|----------------------|---------------|----------------------|-----------------|---------------------|---------------|
| Kraj | 2022 mln EUR | Dynamika eksportu | Udział | Kraj | 2022 mln EUR | Dynamika importu | Udział |
| Eksport ogółem | 7 575,1 | 21,9 | 100,0% | Import ogółem | 15 064,7 | 16,7 | 100,0% |
| Niemcy | 1 765,4 | 25,0 | 23,3% | Niemcy | 3 540,7 | 31,8 | 23,5% |
| Czechy | 1 559,2 | 5,4 | 20,6% | Włochy | 1 303,9 | 35,9 | 8,7% |
| Słowacja | 541,2 | 20,5 | 7,1% | Czechy | 1 119,4 | 10,8 | 7,4% |
| Włochy | 432,2 | 47,9 | 5,7% | Słowacja | 1 058,0 | 6,7 | 7,0% |
| Węgry | 356,0 | 23,5 | 4,7% | Ukraina | 1 015,8 | -17,1 | 6,7% |
| Litwa | 327,2 | 35,3 | 4,3% | Belgia | 776,1 | 48,5 | 5,2% |
| Finlandia | 320,2 | 34,0 | 4,2% | Francja | 624,6 | 28,9 | 4,1% |
| Austria | 189,2 | 15,3 | 2,5% | Rosja | 423,9 | -58,5 | 2,8% |
| Rumunia | 176,3 | 26,8 | 2,3% | Finlandia | 422,0 | 14,0 | 2,8% |
| Francja | 136,7 | 39,8 | 1,8% | Austria | 397,3 | 18,9 | 2,6% |
| Reszta świata | 1 771,5 | - | 23,4% | Reszta świata | 4 780,3 | - | 31,7% |

Źródło: Główny Urząd Statystyczny



Obroty towarowe Polski według sekcji i działów towarowych

Dział 73

Suma roczna krocząca (lewa skala) i jej dynamika

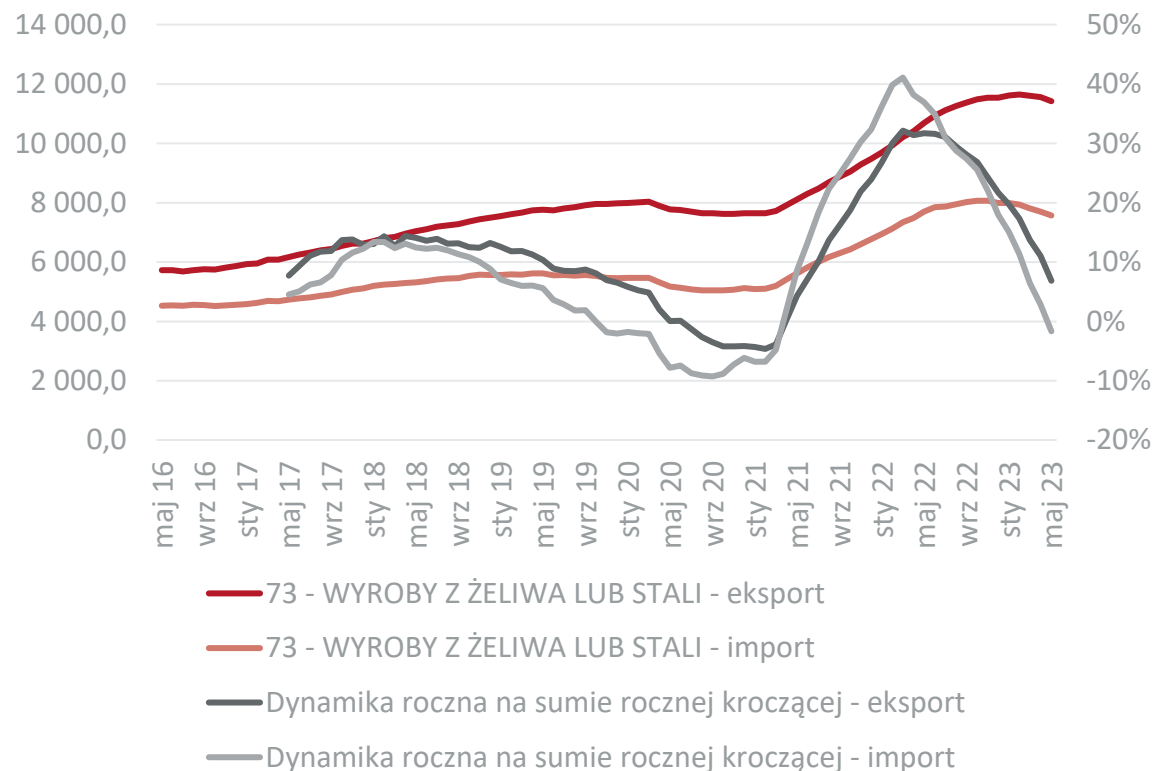

Eksport działu w ujęciu miesięcznym

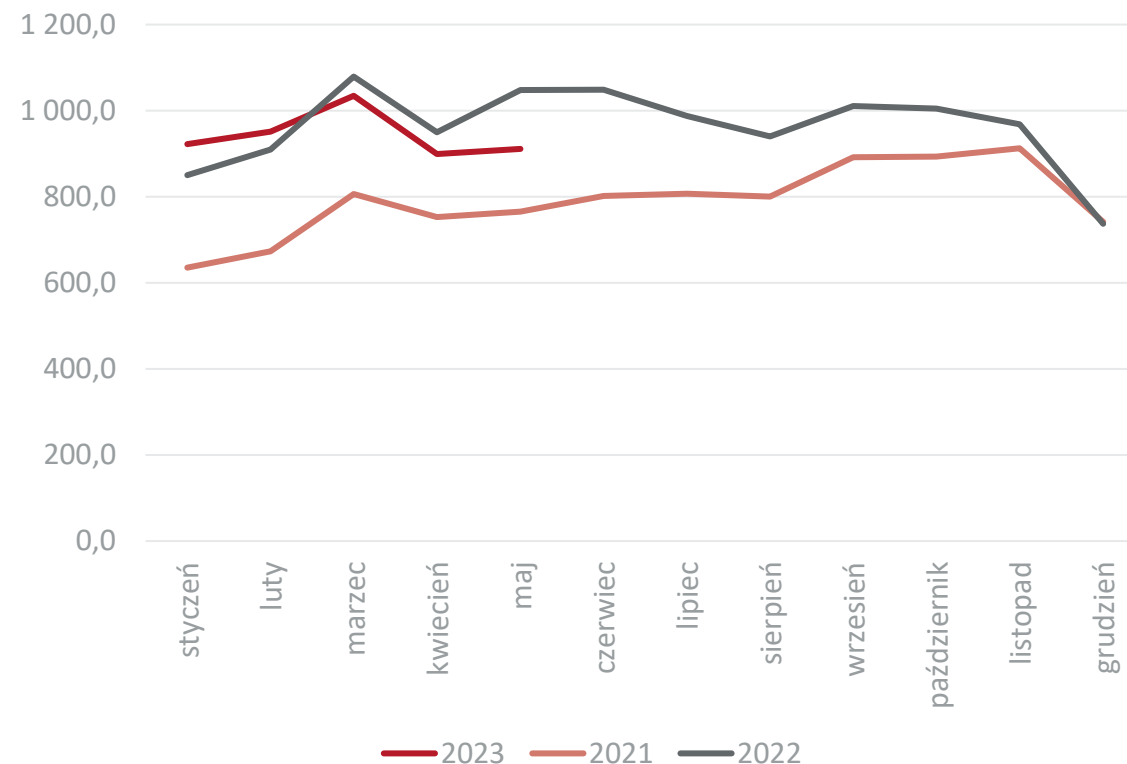

Dane w mln EUR, źródło: Główny Urząd Statystyczny



Najważniejsi odbiorcy i dostawy towarów z działu 73 z/do Polski w 2022 r.

| Eksport | | | | Import | | | |
|-----------------------|-----------------|----------------------|---------------|----------------------|-----------------|---------------------|---------------|
| Kraj | 2022 mln EUR | Dynamika eksportu | Udział | Kraj | 2022 mln EUR | Dynamika importu | Udział |
| Eksport ogółem | 11 538,8 | 21,7 | 100,0% | Import ogółem | 7 992,6 | 18,0 | 100,0% |
| Niemcy | 4 078,8 | 23,9 | 35,3% | Niemcy | 1 843,2 | 11,7 | 23,1% |
| Szwecja | 665,1 | 28,5 | 5,8% | Chiny | 1 205,8 | 21,7 | 15,1% |
| Czechy | 625,4 | 26,7 | 5,4% | Włochy | 899,9 | 18,1 | 11,3% |
| Holandia | 560,0 | 16,1 | 4,9% | Czechy | 508,1 | 31,2 | 6,4% |
| Francja | 547,9 | 14,8 | 4,7% | Turcja | 292,5 | 49,5 | 3,7% |
| Dania | 402,2 | 37,3 | 3,5% | Hiszpania | 267,1 | -5,0 | 3,3% |
| Wielka Brytania | 359,1 | 16,8 | 3,1% | Słowacja | 237,9 | 38,0 | 3,0% |
| Norwegia | 338,0 | 33,7 | 2,9% | Francja | 222,4 | 12,9 | 2,8% |
| Belgia | 330,2 | 14,8 | 2,9% | Austria | 178,3 | 17,0 | 2,2% |
| Węgry | 308,9 | 31,0 | 2,7% | Holandia | 161,9 | 16,9 | 2,0% |
| Reszta świata | 3 323,2 | - | 28,8% | Reszta świata | 2 337,4 | - | 29,2% |

Źródło: Główny Urząd Statystyczny



Dział 74

Suma roczna krocząca (lewa skala) i jej dynamika

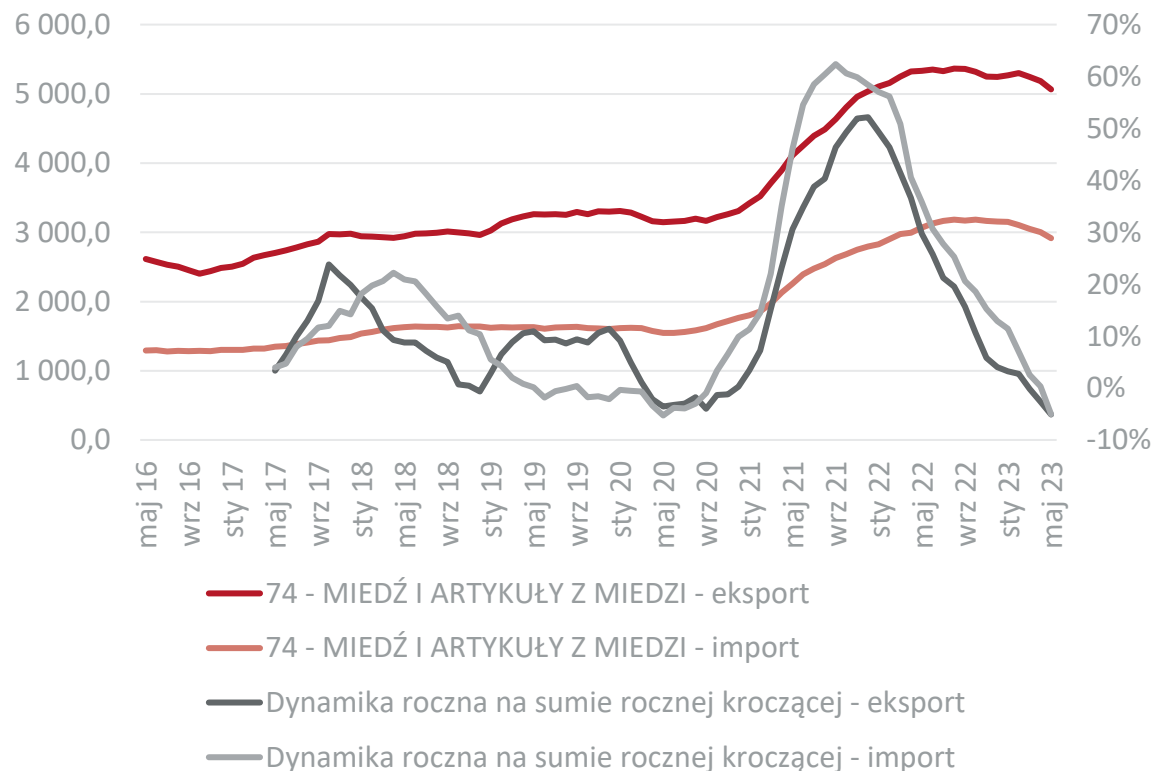

Eksport działu w ujęciu miesięcznym

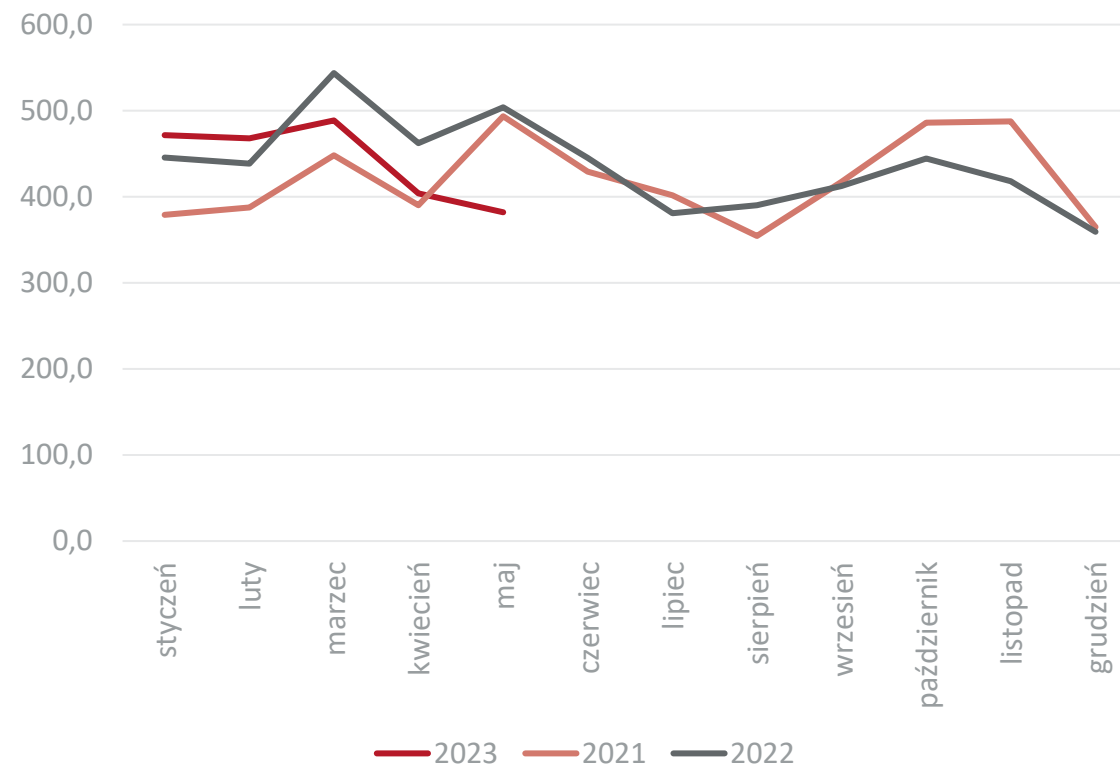

Dane w mln EUR, źródło: Główny Urząd Statystyczny



Najważniejsi odbiorcy i dostawy towarów z działu 74 z/do Polski w 2022 r.

| Eksport | | | | Import | | | |
|-----------------------|-----------------|----------------------|---------------|----------------------|-----------------|---------------------|---------------|
| Kraj | 2022 mln EUR | Dynamika eksportu | Udział | Kraj | 2022 mln EUR | Dynamika importu | Udział |
| Eksport ogółem | 5 244,7 | 4,1 | 100,0% | Import ogółem | 3 157,8 | 12,9 | 100,0% |
| Niemcy | 1 675,1 | 15,4 | 31,9% | Niemcy | 1 179,9 | 12,4 | 37,4% |
| Włochy | 630,0 | 3,5 | 12,0% | Włochy | 180,3 | 26,4 | 5,7% |
| Czechy | 544,9 | 11,9 | 10,4% | Chiny | 169,2 | 40,2 | 5,4% |
| Chiny | 534,5 | -27,9 | 10,2% | Szwecja | 161,9 | -12,9 | 5,1% |
| Węgry | 445,8 | 17,4 | 8,5% | Korea Południowa | 149,6 | -12,7 | 4,7% |
| Francja | 219,6 | 4,3 | 4,2% | Stany Zjednoczone | 130,4 | 26,0 | 4,1% |
| Słowacja | 206,3 | 7,5 | 3,9% | Francja | 107,2 | 50,8 | 3,4% |
| Austria | 128,3 | -10,5 | 2,4% | Hiszpania | 91,8 | -7,2 | 2,9% |
| Szwajcaria | 108,8 | 34,0 | 2,1% | Turcja | 88,9 | 19,7 | 2,8% |
| Tajlandia | 103,2 | -3,6 | 2,0% | Holandia | 87,9 | 90,7 | 2,8% |
| Reszta świata | 648,2 | - | 12,4% | Reszta świata | 898,6 | - | 28,5% |

Źródło: Główny Urząd Statystyczny



Obroty towarowe Polski według sekcji i działów towarowych

Dział 75

Suma roczna krocząca (lewa skala) i jej dynamika

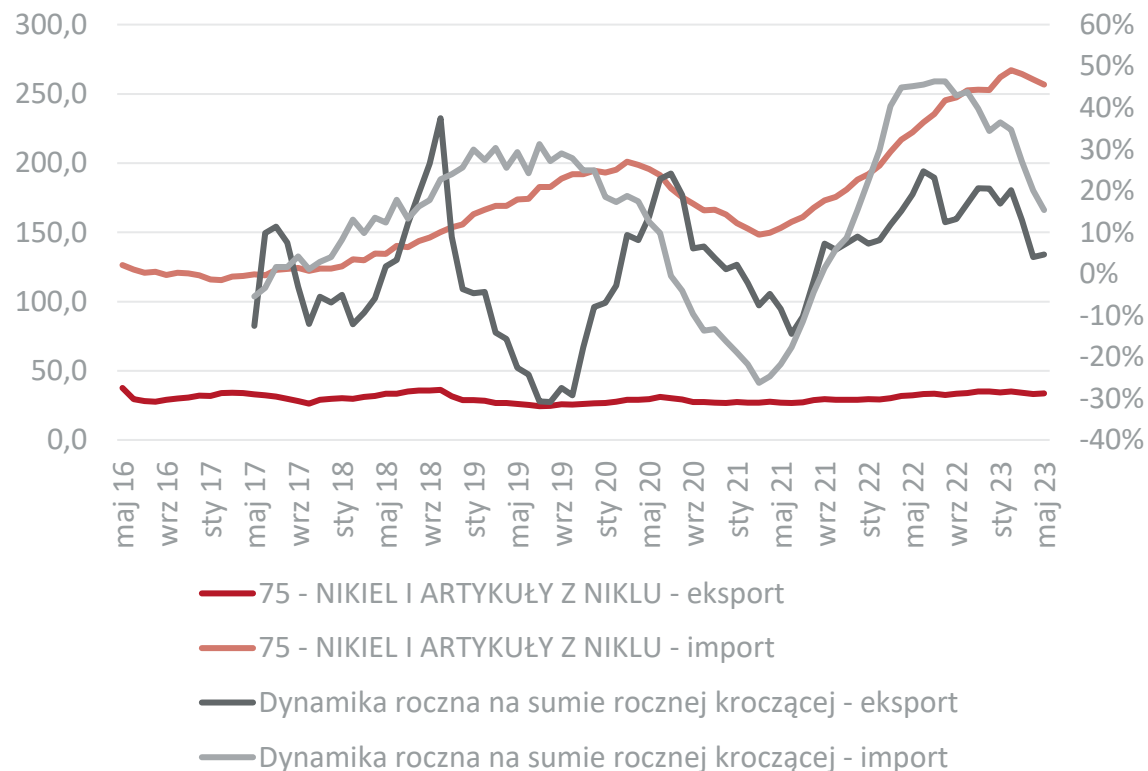

Eksport działu w ujęciu miesięcznym

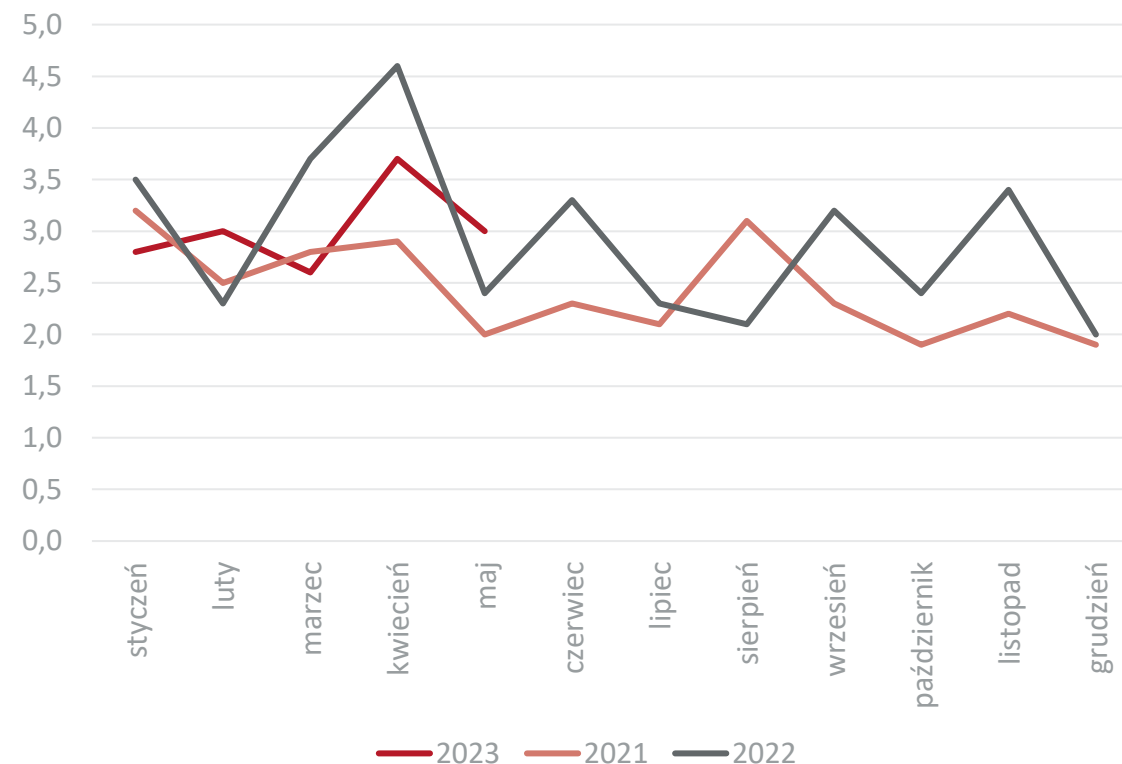

Dane w mln EUR, źródło: Główny Urząd Statystyczny



Najważniejsi odbiorcy i dostawy towarów z działu 75 z/do Polski w 2022 r.

| Eksport | | | | Import | | | |
|-----------------------|-----------------|----------------------|---------------|----------------------|-----------------|---------------------|---------------|
| Kraj | 2022 mln EUR | Dynamika eksportu | Udział | Kraj | 2022 mln EUR | Dynamika importu | Udział |
| Eksport ogółem | 35,1 | 20,3 | 100,0% | Import ogółem | 252,9 | 34,5 | 100,0% |
| Niemcy | 7,6 | 112,4 | 21,7% | Stany Zjednoczone | 99,0 | 26,3 | 39,1% |
| Czechy | 7,1 | 26,3 | 20,2% | Holandia | 32,7 | 128,4 | 12,9% |
| Wielka Brytania | 4,9 | 132,2 | 14,0% | Niemcy | 26,2 | 16,0 | 10,4% |
| Francja | 2,2 | 112,1 | 6,3% | Rosja | 24,3 | 17,1 | 9,6% |
| Hiszpania | 1,8 | 122,0 | 5,1% | Japonia | 11,9 | 34,8 | 4,7% |
| Stany Zjednoczone | 1,7 | 39,3 | 4,8% | Wielka Brytania | 7,0 | 61,7 | 2,8% |
| Włochy | 1,7 | 117,3 | 4,8% | Chiny | 6,2 | 182,8 | 2,5% |
| Filipiny | 1,3 | -9,2 | 3,7% | Francja | 5,3 | 5,1 | 2,1% |
| Rosja | 1,1 | -51,9 | 3,1% | Norwegia | 4,5 | 6,6 | 1,8% |
| Holandia | 0,6 | -65,8 | 1,7% | Włochy | 4,5 | 112,6 | 1,8% |
| Reszta świata | 5,1 | - | 14,5% | Reszta świata | 35,8 | - | 14,2% |

Źródło: Główny Urząd Statystyczny



Obroty towarowe Polski według sekcji i działów towarowych

Dział 76

Suma roczna krocząca (lewa skala) i jej dynamika

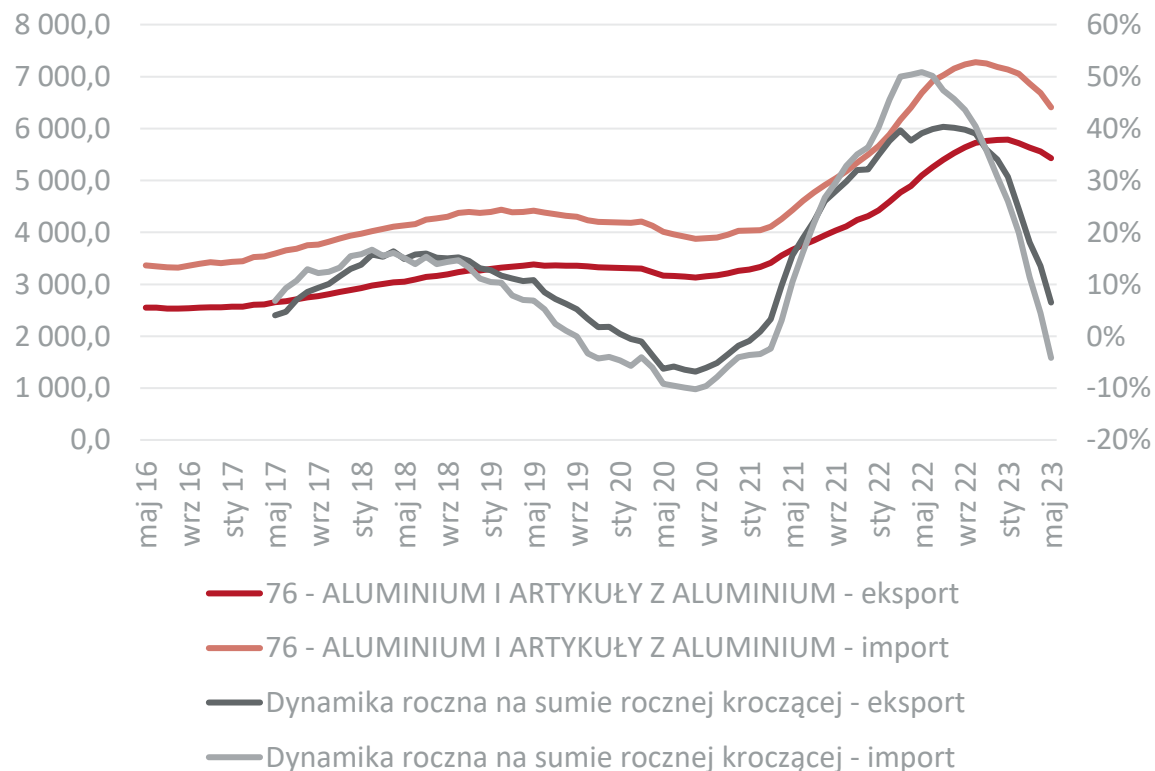

Eksport działu w ujęciu miesięcznym

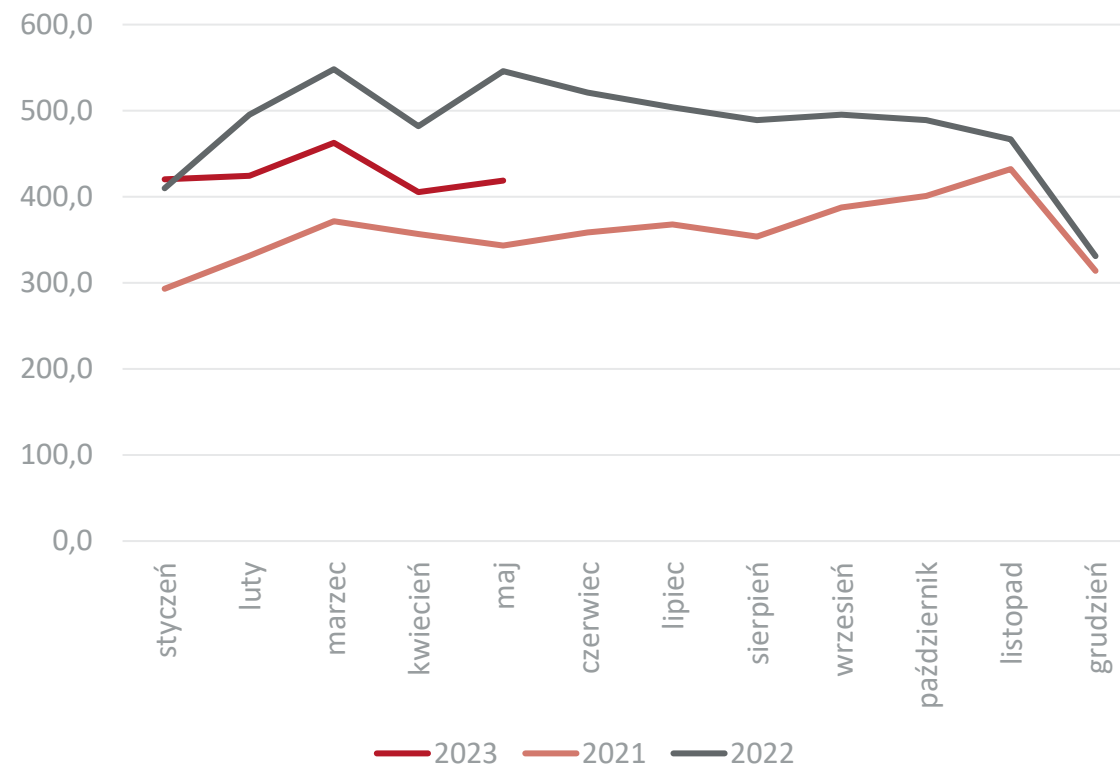

Dane w mln EUR, źródło: Główny Urząd Statystyczny



Najważniejsi odbiorcy i dostawy towarów z działu 76 z/do Polski w 2022 r.

| Eksport | | | | Import | | | |
|-----------------------|-----------------|----------------------|---------------|----------------------|-----------------|---------------------|---------------|
| Kraj | 2022 mln EUR | Dynamika eksportu | Udział | Kraj | 2022 mln EUR | Dynamika importu | Udział |
| Eksport ogółem | 5 778,6 | 34,0 | 100,0% | Import ogółem | 7 184,3 | 30,8 | 100,0% |
| Niemcy | 1 809,8 | 27,1 | 31,3% | Niemcy | 1 418,3 | 22,8 | 19,7% |
| Czechy | 571,1 | 28,7 | 9,9% | Chiny | 744,6 | 98,4 | 10,4% |
| Francja | 314,6 | 40,7 | 5,4% | Norwegia | 582,9 | 38,5 | 8,1% |
| Austria | 285,8 | 41,6 | 4,9% | Turcja | 368,0 | 55,6 | 5,1% |
| Słowacja | 284,9 | 55,2 | 4,9% | Rosja | 326,4 | -5,1 | 4,5% |
| Włochy | 263,1 | 45,3 | 4,6% | Włochy | 306,6 | 22,3 | 4,3% |
| Holandia | 258,2 | 46,0 | 4,5% | Islandia | 303,0 | 22,6 | 4,2% |
| Węgry | 211,3 | 45,4 | 3,7% | Szwecja | 249,0 | 23,4 | 3,5% |
| Belgia | 206,4 | 41,2 | 3,6% | Francja | 221,8 | 22,1 | 3,1% |
| Wielka Brytania | 170,7 | 37,7 | 3,0% | Słowacja | 188,9 | 40,0 | 2,6% |
| Reszta świata | 1 402,7 | - | 24,3% | Reszta świata | 2 663,7 | - | 37,1% |

Źródło: Główny Urząd Statystyczny



Dział 78

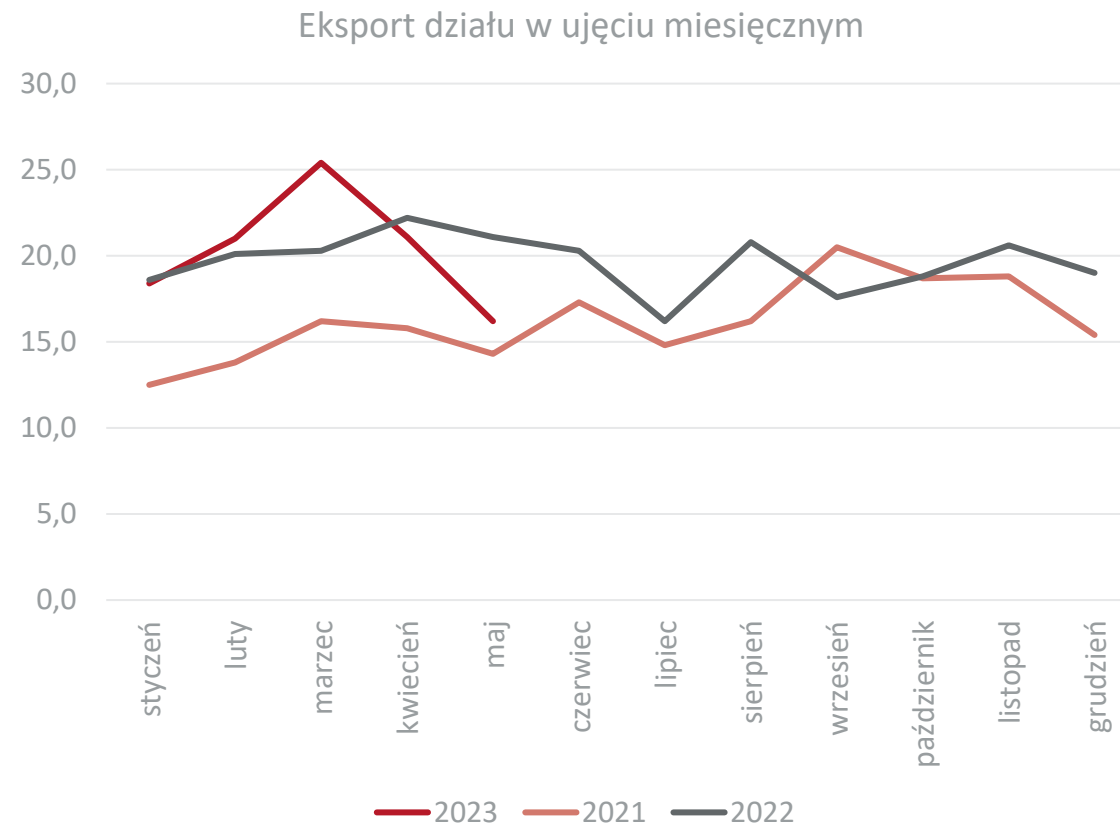
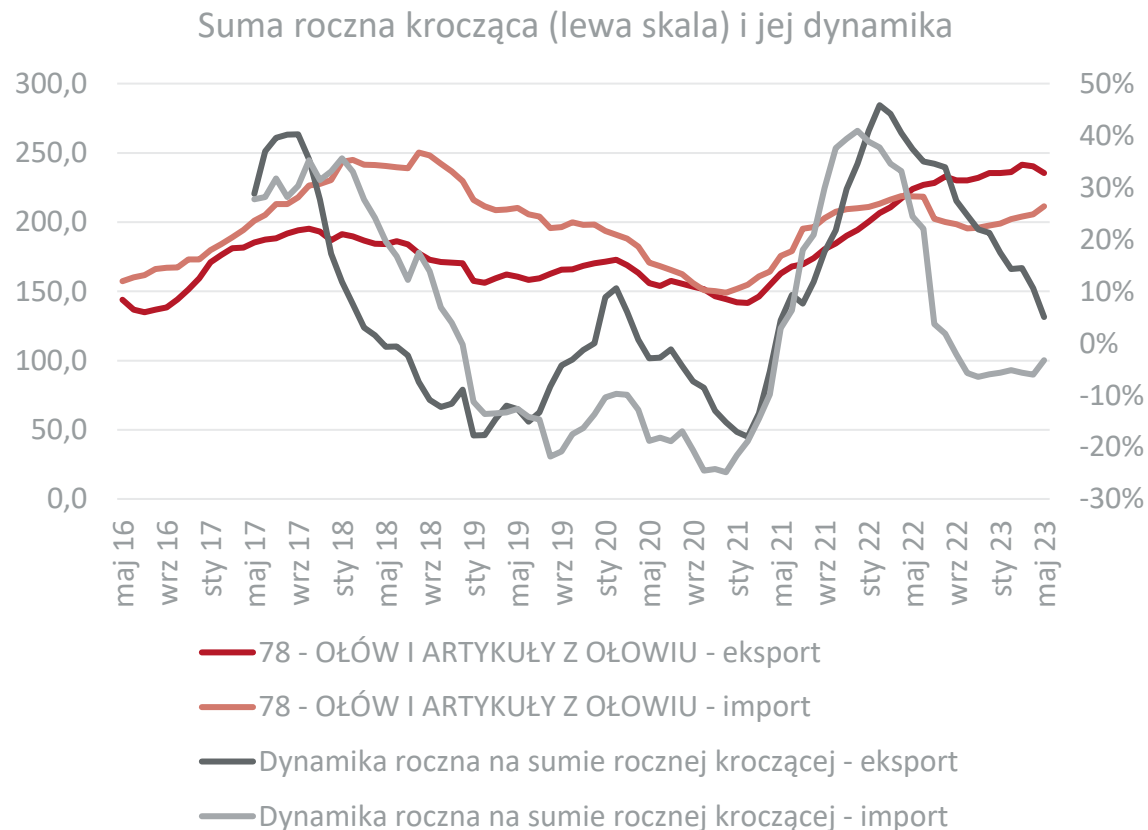

Dane w mln EUR, źródło: Główny Urząd Statystyczny



Najważniejsi odbiorcy i dostawy towarów z działu 78 z/do Polski w 2022 r.

| Eksport | | | | Import | | | |
|-----------------------|-----------------|----------------------|---------------|----------------------|-----------------|---------------------|---------------|
| Kraj | 2022 mln EUR | Dynamika eksportu | Udział | Kraj | 2022 mln EUR | Dynamika importu | Udział |
| Eksport ogółem | 235,6 | 21,2 | 100,0% | Import ogółem | 197,8 | -5,9 | 100,0% |
| Czechy | 114,3 | 20,3 | 48,5% | Szwecja | 48,0 | -0,4 | 24,3% |
| Niemcy | 43,5 | 14,2 | 18,5% | Niemcy | 45,7 | -5,5 | 23,1% |
| Austria | 27,1 | 31,9 | 11,5% | Wielka Brytania | 22,6 | 41,6 | 11,4% |
| Hiszpania | 7,4 | 0,9 | 3,1% | Estonia | 12,7 | -16,7 | 6,4% |
| Węgry | 6,8 | 126,9 | 2,9% | Włochy | 12,2 | 16,6 | 6,2% |
| Francja | 6,3 | -4,4 | 2,7% | Nigeria | 8,1 | 26,2 | 4,1% |
| Rumunia | 5,2 | 487,3 | 2,2% | Czechy | 7,4 | 103,4 | 3,7% |
| Belgia | 4,0 | 20,4 | 1,7% | Holandia | 6,8 | -64,4 | 3,4% |
| Grecja | 3,5 | 361,0 | 1,5% | Belgia | 5,1 | -28,2 | 2,6% |
| Słowenia | 2,4 | -49,7 | 1,0% | Rosja | 4,6 | -20,2 | 2,3% |
| Reszta świata | 15,1 | - | 6,4% | Reszta świata | 29,2 | - | 14,8% |

Źródło: Główny Urząd Statystyczny



Dział 79

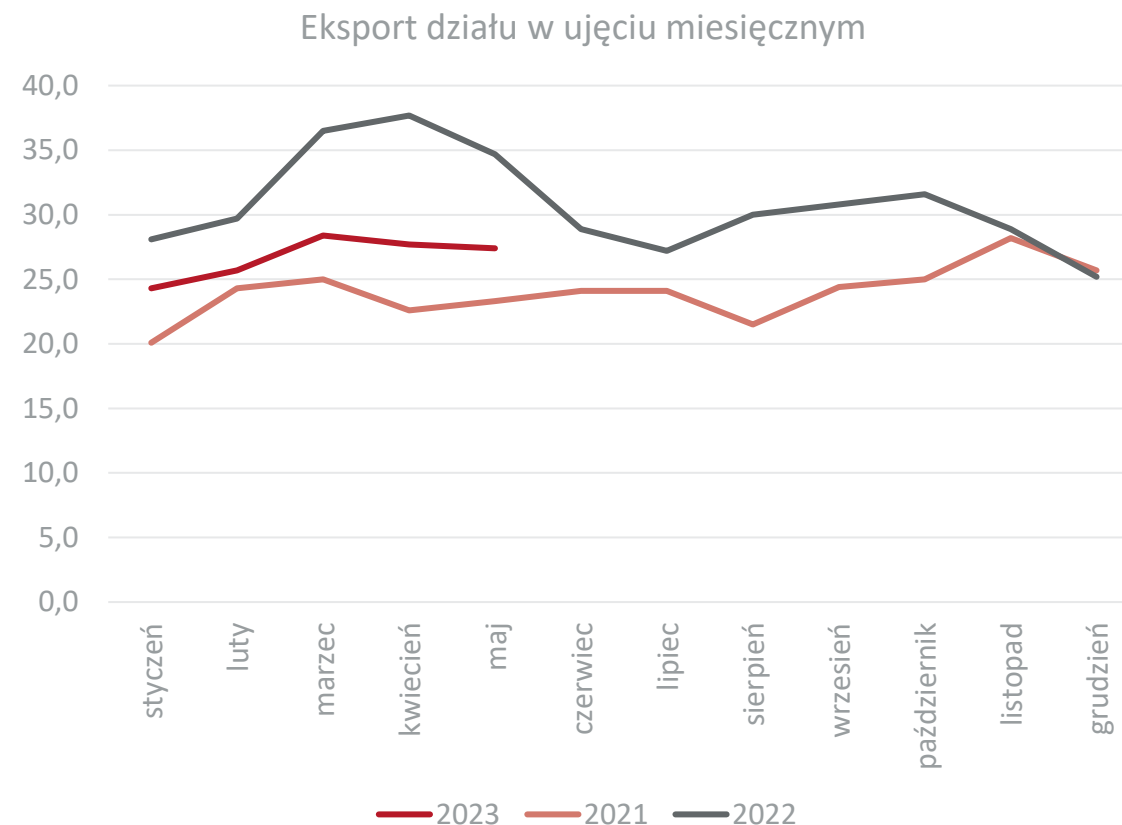
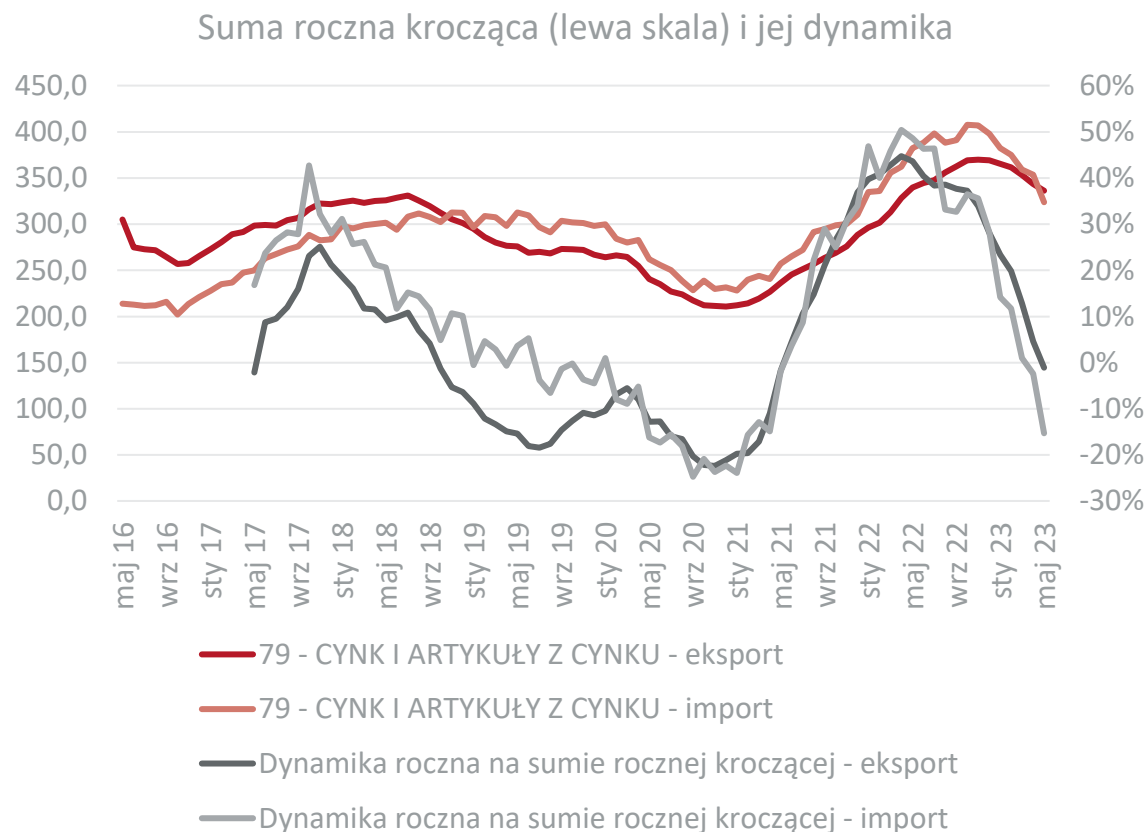

Dane w mln EUR, źródło: Główny Urząd Statystyczny



Najważniejsi odbiorcy i dostawy towarów z działu 79 z/do Polski w 2022 r.

| Eksport | | | | Import | | | |
|-----------------------|-----------------|----------------------|---------------|----------------------|-----------------|---------------------|---------------|
| Kraj | 2022 mln EUR | Dynamika eksportu | Udział | Kraj | 2022 mln EUR | Dynamika importu | Udział |
| Eksport ogółem | 369,1 | 28,1 | 100,0% | Import ogółem | 398,2 | 28,3 | 100,0% |
| Niemcy | 105,2 | 11,6 | 28,5% | Finlandia | 95,1 | 60,4 | 23,9% |
| Słowacja | 84,4 | 80,2 | 22,9% | Niemcy | 70,7 | 2,3 | 17,8% |
| Czechy | 39,5 | 35,6 | 10,7% | Hiszpania | 51,5 | 5,2 | 12,9% |
| Włochy | 26,8 | 113,0 | 7,3% | Holandia | 38,1 | 16,7 | 9,6% |
| Austria | 17,3 | -23,7 | 4,7% | Belgia | 36,8 | 24,3 | 9,2% |
| Francja | 14,6 | 61,4 | 4,0% | Kazachstan | 29,1 | -100,0 | 7,3% |
| Węgry | 11,5 | -14,1 | 3,1% | Słowacja | 13,1 | 13,2 | 3,3% |
| Belgia | 11,1 | 29,1 | 3,0% | Włochy | 10,7 | 26,6 | 2,7% |
| Rumunia | 8,7 | 19,1 | 2,4% | Chiny | 8,7 | -47,1 | 2,2% |
| Litwa | 6,9 | 81,9 | 1,9% | Francja | 7,8 | 5,8 | 2,0% |
| Reszta świata | 43,1 | - | 11,7% | Reszta świata | 44,4 | - | 11,2% |

Źródło: Główny Urząd Statystyczny



Obroty towarowe Polski według sekcji i działów towarowych

Dział 80

Suma roczna krocząca (lewa skala) i jej dynamika

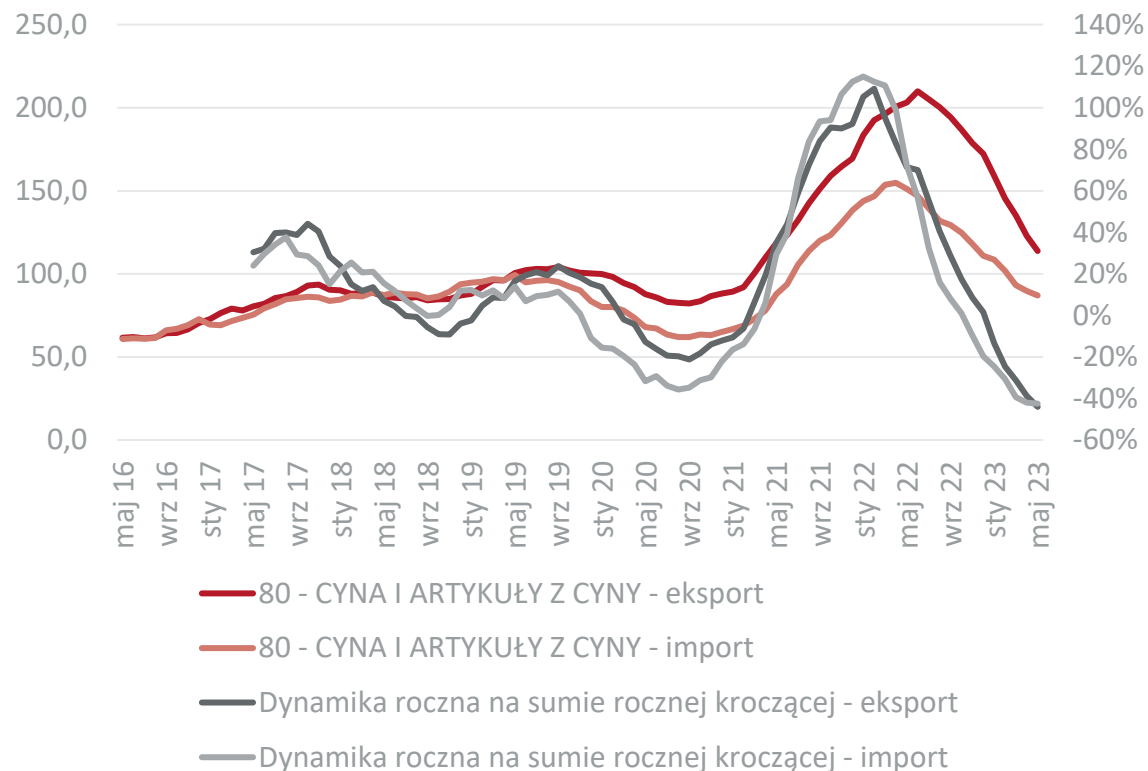

Eksport działu w ujęciu miesięcznym

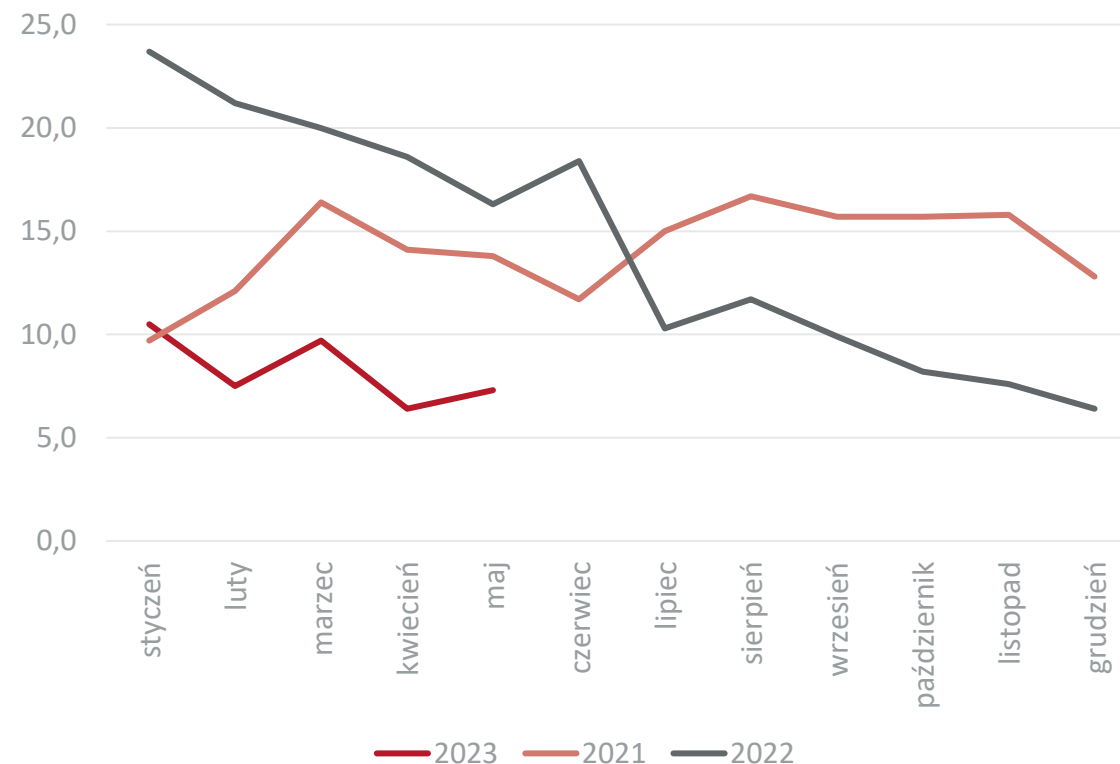

Dane w mln EUR, źródło: Główny Urząd Statystyczny



Najważniejsi odbiorcy i dostawy towarów z działu 80 z/do Polski w 2022 r.

| Eksport | | | | Import | | | |
|-----------------------|-----------------|----------------------|---------------|---------------------------------|-----------------|---------------------|---------------|
| Kraj | 2022 mln EUR | Dynamika eksportu | Udział | Kraj | 2022 mln EUR | Dynamika importu | Udział |
| Eksport ogółem | 172,3 | 1,7 | 100,0% | Import ogółem | 110,9 | -19,7 | 100,0% |
| Niemcy | 54,9 | 12,3 | 31,9% | Niemcy | 24,1 | -27,7 | 21,7% |
| Stany Zjednoczone | 43,5 | 38,3 | 25,2% | Belgia | 14,2 | -13,9 | 12,8% |
| Japonia | 12,2 | 35,3 | 7,1% | Chiny | 11,7 | 27,2 | 10,6% |
| Węgry | 10,5 | -68,0 | 6,1% | Indonezja | 10,8 | 36,5 | 9,7% |
| Francja | 10,1 | 23,3 | 5,9% | Zjednoczone Emiraty Arabskie | 6,0 | -65,3 | 5,4% |
| Wielka Brytania | 8,1 | -5,2 | 4,7% | Holandia | 5,4 | 29,1 | 4,9% |
| Austria | 5,5 | 34,8 | 3,2% | Rosja | 4,4 | 200,4 | 4,0% |
| Dania | 4,4 | -10,4 | 2,6% | Hiszpania | 4,0 | 38,0 | 3,6% |
| Włochy | 3,3 | 3,5 | 1,9% | Francja | 3,8 | -31,0 | 3,4% |
| Hiszpania | 3,0 | 101,8 | 1,7% | Japonia | 3,7 | -56,4 | 3,3% |
| Reszta świata | 16,8 | - | 9,8% | Reszta świata | 26,5 | - | 23,9% |

Źródło: Główny Urząd Statystyczny



Obroty towarowe Polski według sekcji i działów towarowych

Dział 81

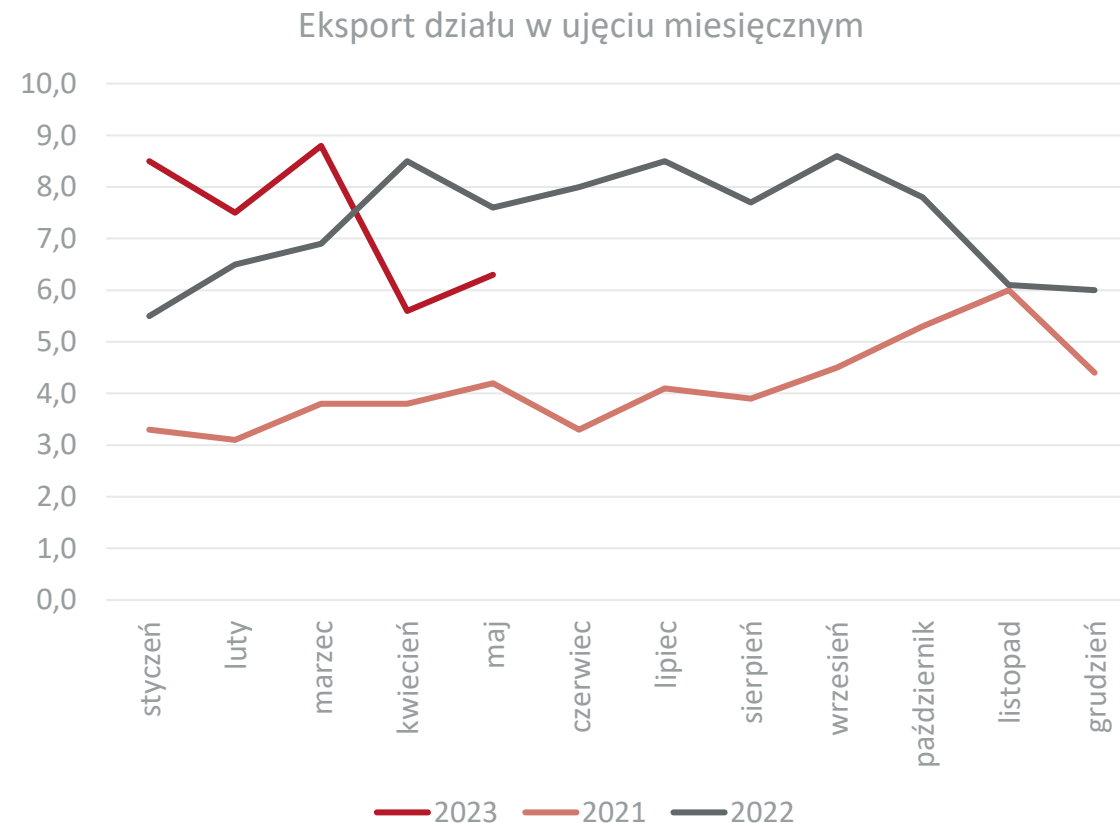
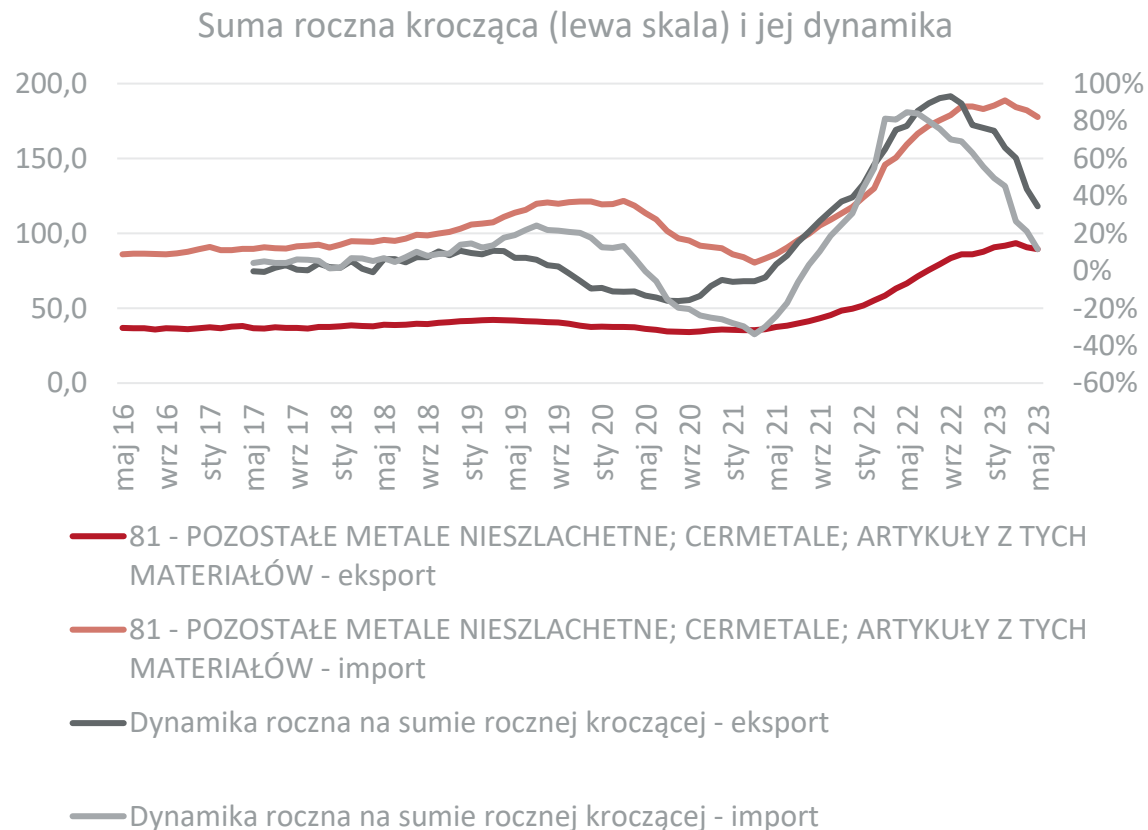

Dane w mln EUR, źródło: Główny Urząd Statystyczny



Najważniejsi odbiorcy i dostawy towarów z działu 81 z/do Polski w 2022 r.

| Eksport | | | | Import | | | |
|-----------------------|-----------------|----------------------|---------------|----------------------|-----------------|---------------------|---------------|
| Kraj | 2022 mln EUR | Dynamika eksportu | Udział | Kraj | 2022 mln EUR | Dynamika importu | Udział |
| Eksport ogółem | 87,7 | 76,9 | 100,0% | Import ogółem | 182,9 | 55,4 | 100,0% |
| Niemcy | 19,1 | 66,2 | 21,8% | Chiny | 61,9 | 82,4 | 33,8% |
| Czechy | 18,9 | 120,3 | 21,6% | Stany Zjednoczone | 32,1 | 51,6 | 17,6% |
| Węgry | 12,8 | 307,4 | 14,6% | Niemcy | 23,2 | 63,2 | 12,7% |
| Ukraina | 8,4 | 9,1 | 9,6% | Austria | 8,7 | 58,5 | 4,8% |
| Stany Zjednoczone | 7,4 | 292,0 | 8,4% | Francja | 7,7 | 19,9 | 4,2% |
| Włochy | 3,7 | 233,3 | 4,2% | Ukraina | 7,7 | 847,2 | 4,2% |
| Turcja | 2,4 | 10,3 | 2,7% | Czechy | 7,2 | -13,8 | 3,9% |
| Holandia | 2,2 | 204,3 | 2,5% | Włochy | 5,4 | 31,2 | 3,0% |
| Wielka Brytania | 1,7 | 6,5 | 1,9% | Wielka Brytania | 4,5 | 36,6 | 2,5% |
| Kanada | 1,5 | 56,3 | 1,7% | Słowacja | 3,9 | 12,4 | 2,1% |
| Reszta świata | 9,6 | - | 10,9% | Reszta świata | 24,5 | - | 13,4% |

Źródło: Główny Urząd Statystyczny



Suma roczna krocząca (lewa skala) i jej dynamika

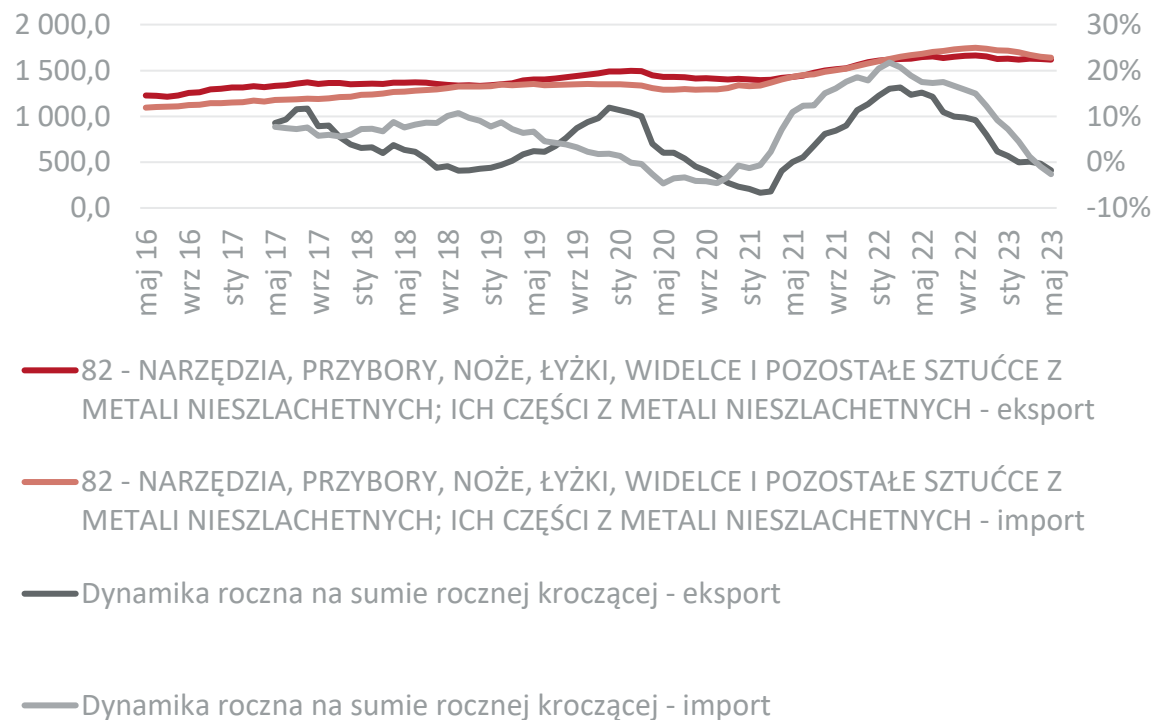

Eksport działu w ujęciu miesięcznym

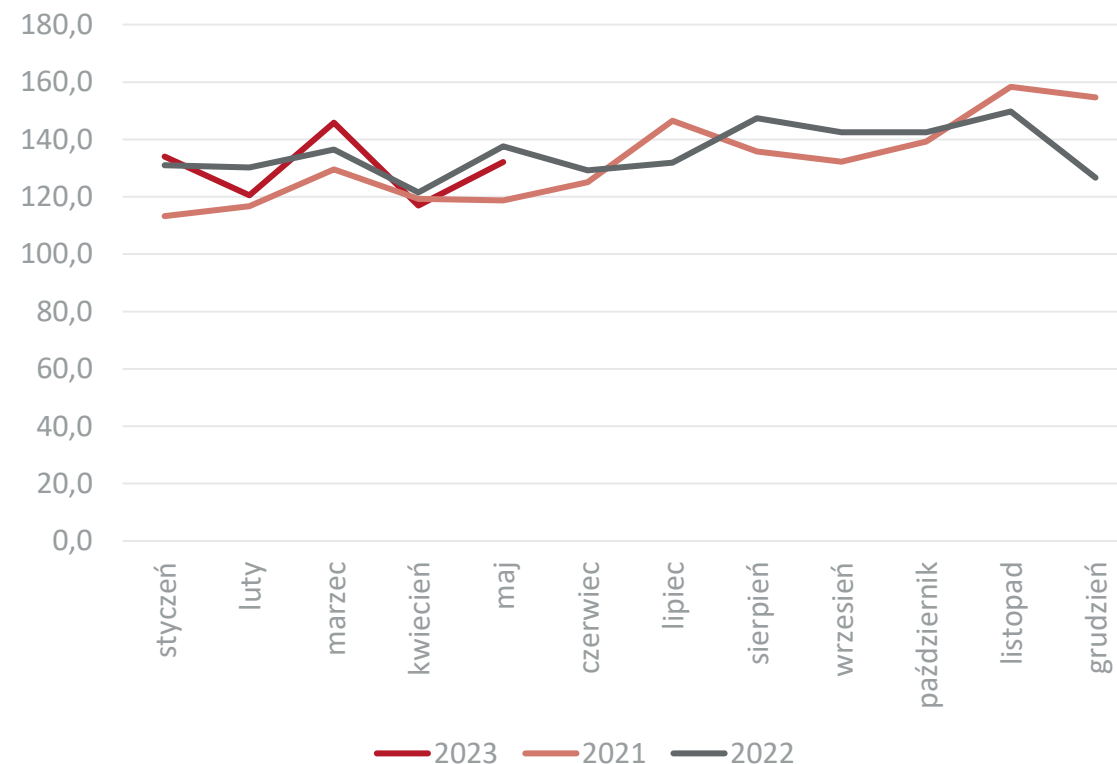

Dane w mln EUR, źródło: Główny Urząd Statystyczny



Najważniejsi odbiorcy i dostawy towarów z działu 82 z/do Polski w 2022 r.

| Eksport | | | | Import | | | |
|-----------------------|-----------------|----------------------|---------------|----------------------|-----------------|---------------------|---------------|
| Kraj | 2022 mln EUR | Dynamika eksportu | Udział | Kraj | 2022 mln EUR | Dynamika importu | Udział |
| Eksport ogółem | 1 626,9 | 2,3 | 100,0% | Import ogółem | 1 722,2 | 9,2 | 100,0% |
| Niemcy | 387,5 | -7,4 | 23,8% | Niemcy | 590,3 | 1,2 | 34,3% |
| Rosja | 98,0 | -19,3 | 6,0% | Chiny | 496,4 | 21,6 | 28,8% |
| Wielka Brytania | 76,5 | 12,3 | 4,7% | Stany Zjednoczone | 70,0 | 41,5 | 4,1% |
| Arabia Saudyjska | 66,9 | 59,9 | 4,1% | Tajwan | 62,0 | 27,4 | 3,6% |
| Włochy | 61,1 | 22,5 | 3,8% | Korea Południowa | 45,7 | -0,7 | 2,7% |
| Francja | 57,5 | 7,8 | 3,5% | Włochy | 43,1 | 7,5 | 2,5% |
| Holandia | 57,5 | -37,8 | 3,5% | Szwecja | 40,0 | 24,2 | 2,3% |
| Czechy | 53,5 | 6,0 | 3,3% | Austria | 39,6 | -10,1 | 2,3% |
| Turcja | 51,2 | 59,6 | 3,1% | Czechy | 34,9 | -1,3 | 2,0% |
| Belgia | 50,6 | 10,7 | 3,1% | Japonia | 34,7 | 7,4 | 2,0% |
| Reszta świata | 666,6 | - | 41,0% | Reszta świata | 300,2 | - | 17,4% |

Źródło: Główny Urząd Statystyczny



Dział 83

Suma roczna krocząca (lewa skala) i jej dynamika

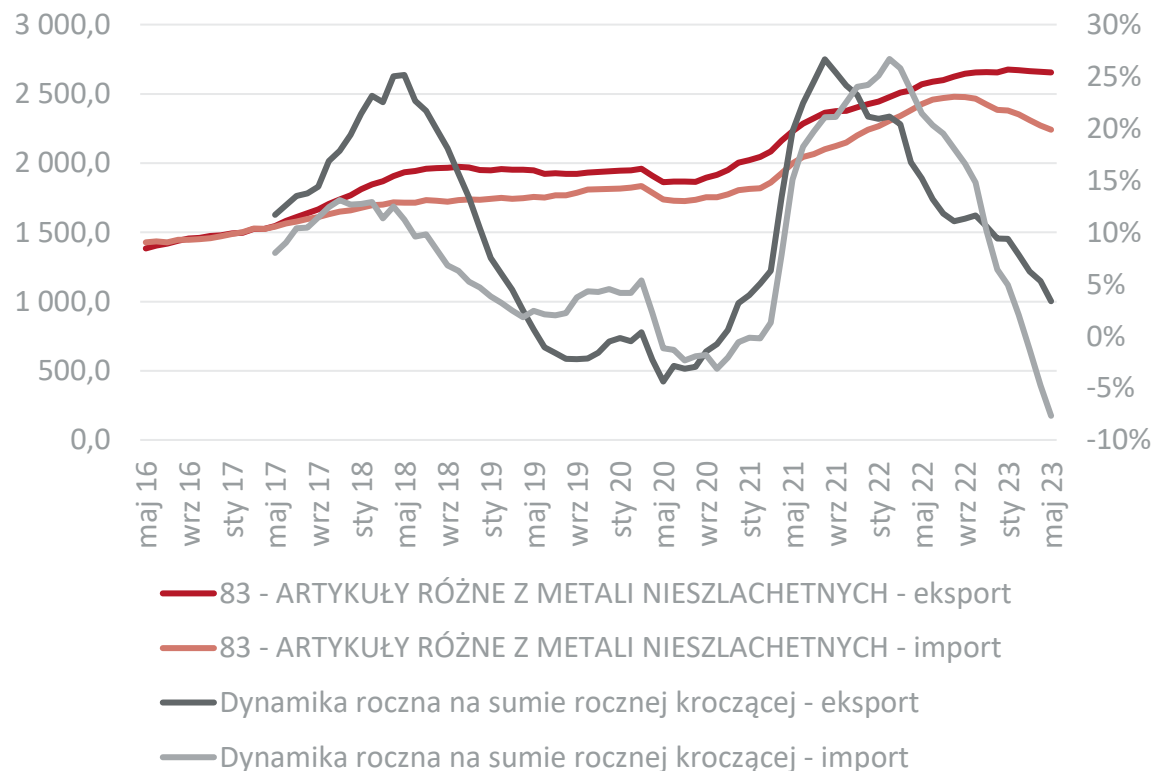

Eksport działu w ujęciu miesięcznym

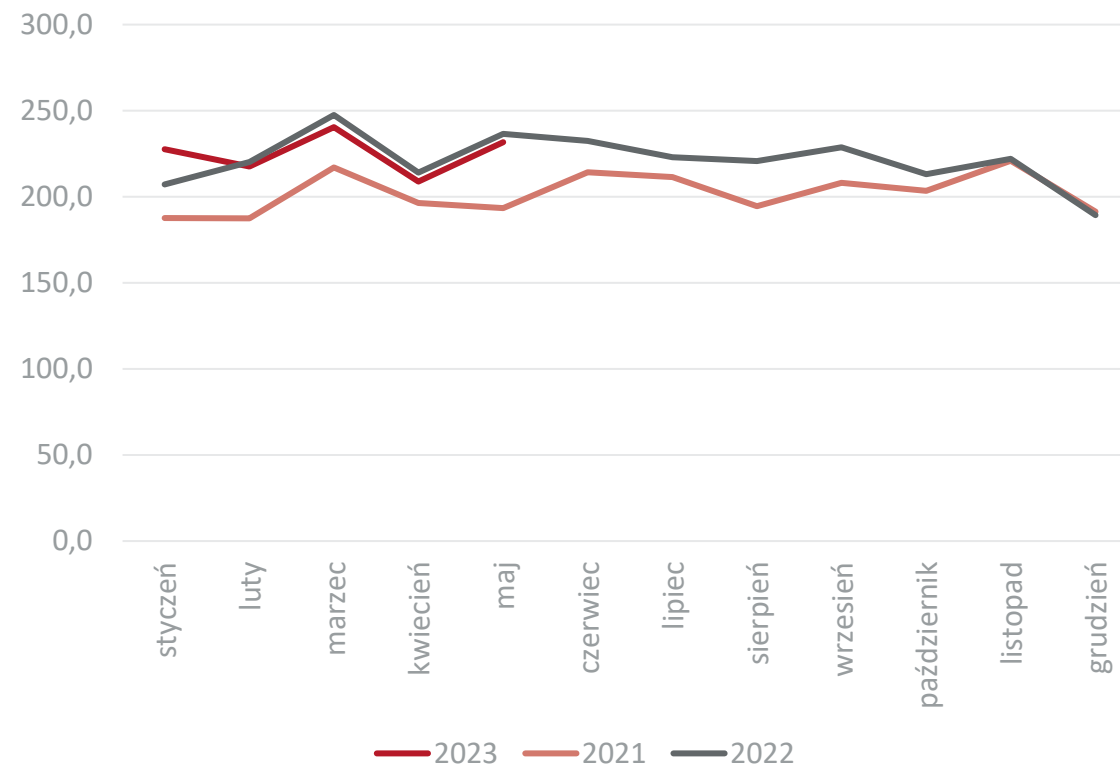

Dane w mln EUR, źródło: Główny Urząd Statystyczny



Najważniejsi odbiorcy i dostawy towarów z działu 83 z/do Polski w 2022 r.

| Eksport | | | | Import | | | |
|-----------------------|-----------------|----------------------|---------------|----------------------|-----------------|---------------------|---------------|
| Kraj | 2022 mln EUR | Dynamika eksportu | Udział | Kraj | 2022 mln EUR | Dynamika importu | Udział |
| Eksport ogółem | 2 654,9 | 9,4 | 100,0% | Import ogółem | 2 385,8 | 6,4 | 100,0% |
| Niemcy | 659,7 | 8,0 | 24,8% | Niemcy | 754,1 | 5,5 | 31,6% |
| Wielka Brytania | 175,7 | 17,4 | 6,6% | Chiny | 508,3 | 1,0 | 21,3% |
| Francja | 141,5 | 24,5 | 5,3% | Austria | 242,7 | 3,5 | 10,2% |
| Czechy | 139,0 | 7,7 | 5,2% | Włochy | 215,5 | 12,4 | 9,0% |
| Holandia | 133,0 | 18,9 | 5,0% | Czechy | 72,3 | 18,1 | 3,0% |
| Włochy | 122,2 | 6,7 | 4,6% | Słowacja | 65,6 | 0,5 | 2,7% |
| Rosja | 104,4 | -24,7 | 3,9% | Węgry | 50,3 | 38,0 | 2,1% |
| Rumunia | 94,4 | 12,2 | 3,6% | Francja | 42,4 | -1,5 | 1,8% |
| Hiszpania | 92,4 | 38,0 | 3,5% | Turcja | 40,9 | 20,0 | 1,7% |
| Austria | 90,6 | 20,9 | 3,4% | Hiszpania | 36,5 | -2,9 | 1,5% |
| Reszta świata | 902,0 | - | 34,0% | Reszta świata | 393,7 | - | 16,5% |

Źródło: Główny Urząd Statystyczny



Obroty towarowe Polski według sekcji i działów towarowych

Sekcja XVI

Suma roczna krocząca (lewa skala) i jej dynamika



Eksport sekcji w ujęciu miesięcznym

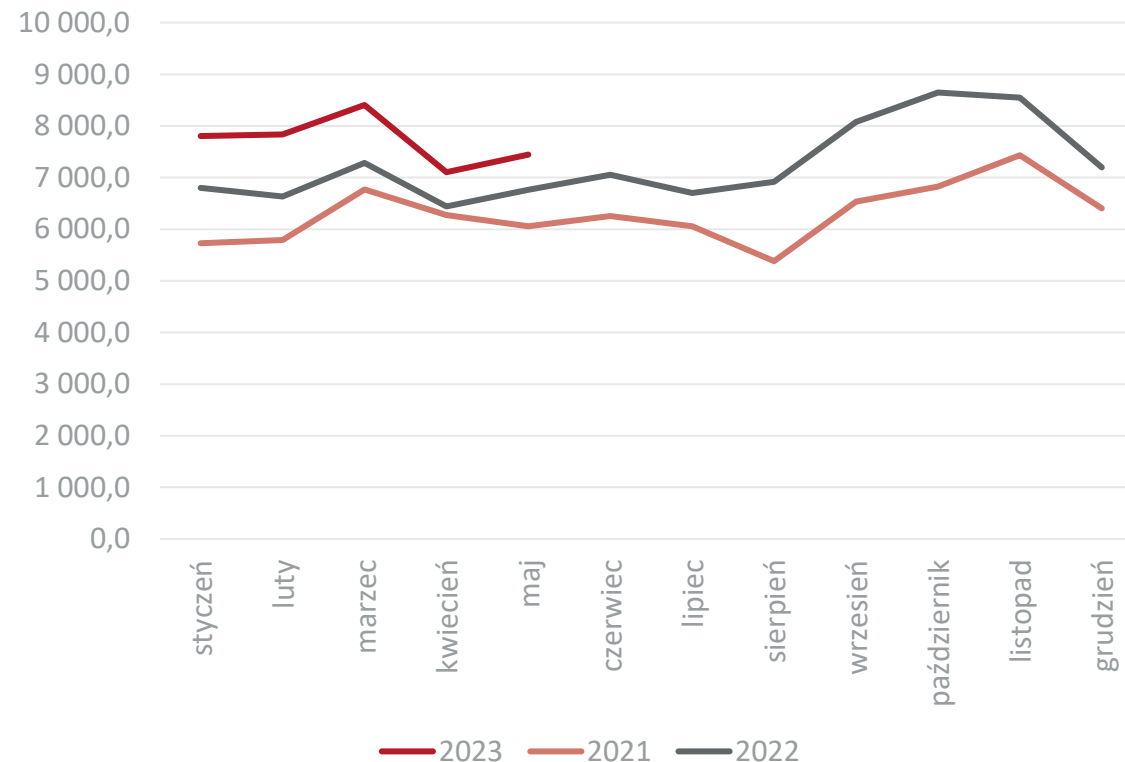

Dane w mln EUR, źródło: Główny Urząd Statystyczny



Dział 84

Suma roczna krocząca (lewa skala) i jej dynamika

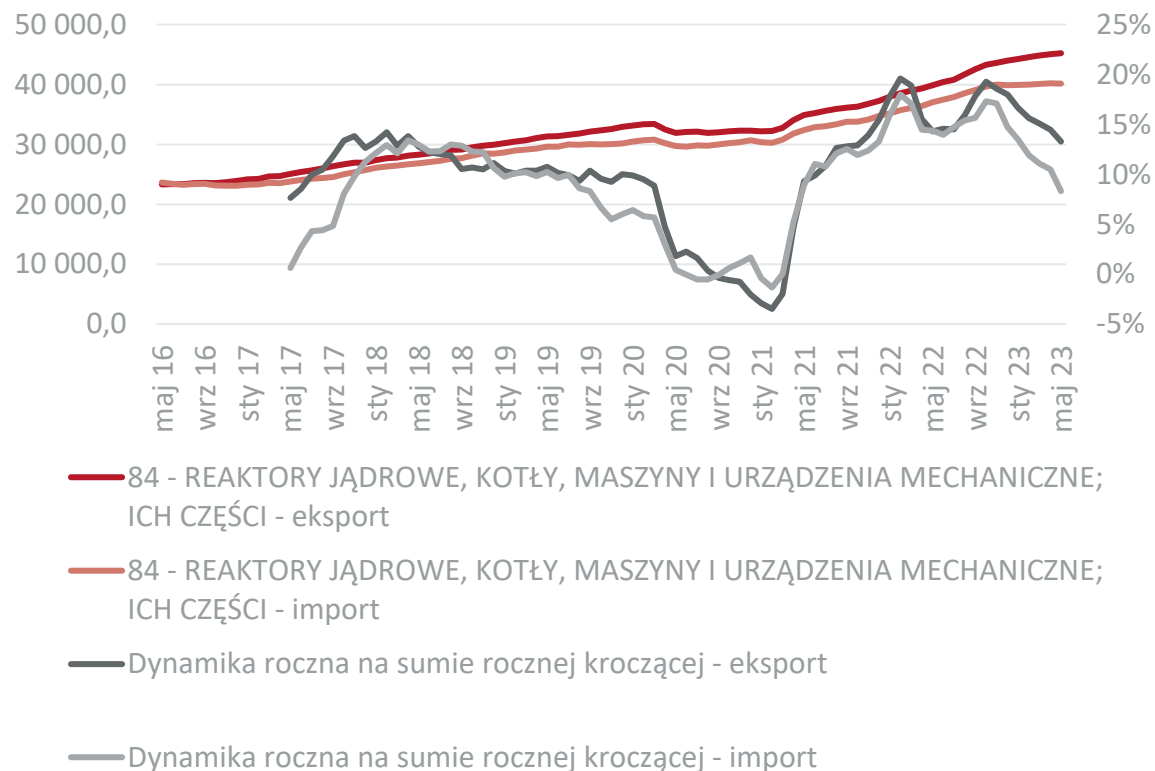

Eksport działu w ujęciu miesięcznym

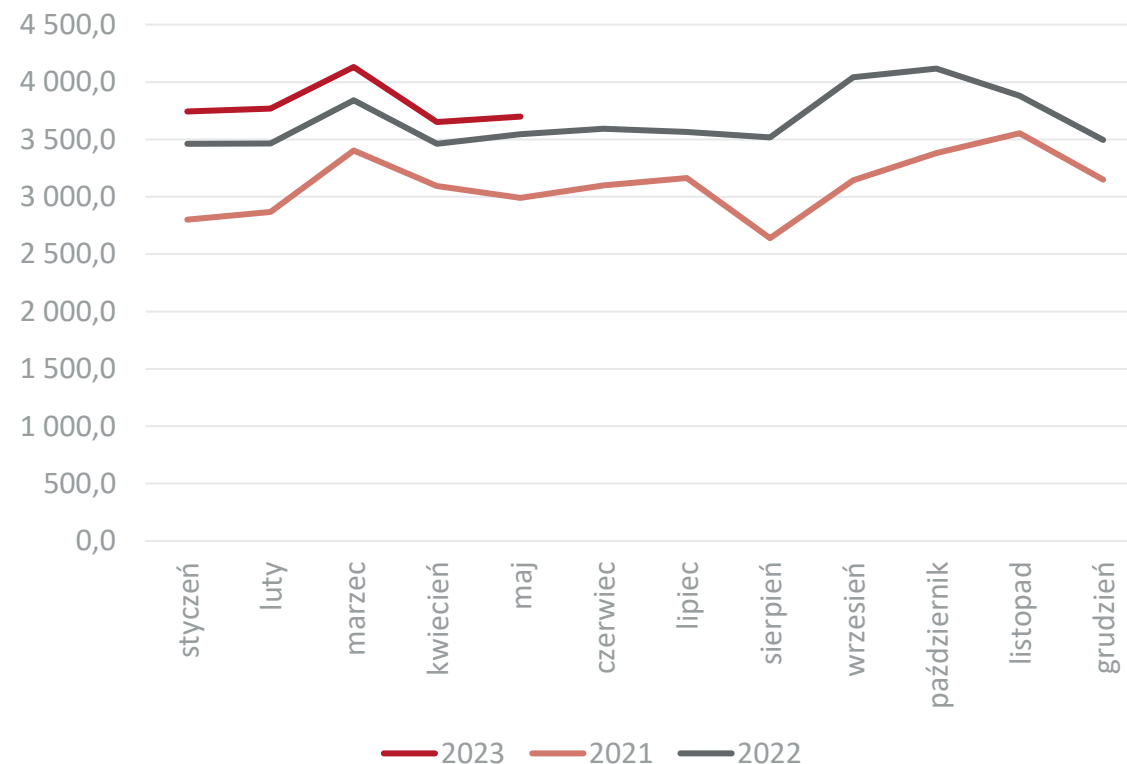

Dane w mln EUR, źródło: Główny Urząd Statystyczny



Najważniejsi odbiorcy i dostawy towarów z działu 84 z/do Polski w 2022 r.

| Eksport | | | | Import | | | |
|-----------------------|-----------------|----------------------|---------------|----------------------|-----------------|---------------------|---------------|
| Kraj | 2022 mln EUR | Dynamika eksportu | Udział | Kraj | 2022 mln EUR | Dynamika importu | Udział |
| Eksport ogółem | 43 996,6 | 18,0 | 100,0% | Import ogółem | 39 873,7 | 14,7 | 100,0% |
| Niemcy | 10 746,2 | 17,3 | 24,4% | Chiny | 9 439,2 | 21,1 | 23,7% |
| Holandia | 3 110,9 | 42,0 | 7,1% | Niemcy | 9 128,5 | 5,1 | 22,9% |
| Stany Zjednoczone | 3 075,4 | 48,9 | 7,0% | Stany Zjednoczone | 2 796,3 | 35,4 | 7,0% |
| Francja | 2 990,3 | 19,8 | 6,8% | Włochy | 2 754,4 | 7,6 | 6,9% |
| Wielka Brytania | 2 544,9 | 7,8 | 5,8% | Korea Południowa | 1 332,9 | 35,3 | 3,3% |
| Włochy | 2 056,5 | 16,2 | 4,7% | Holandia | 1 194,6 | -2,5 | 3,0% |
| Czechy | 1 964,3 | 21,9 | 4,5% | Francja | 1 185,0 | 3,6 | 3,0% |
| Hiszpania | 1 383,4 | 20,5 | 3,1% | Wielka Brytania | 989,5 | 45,7 | 2,5% |
| Szwecja | 1 170,1 | 7,8 | 2,7% | Japonia | 977,2 | 7,9 | 2,5% |
| Turcja | 1 009,7 | 56,2 | 2,3% | Czechy | 972,5 | 8,3 | 2,4% |
| Reszta świata | 13 944,9 | - | 31,7% | Reszta świata | 10 076,1 | - | 25,3% |

Źródło: Główny Urząd Statystyczny



Suma roczna krocząca (lewa skala) i jej dynamika

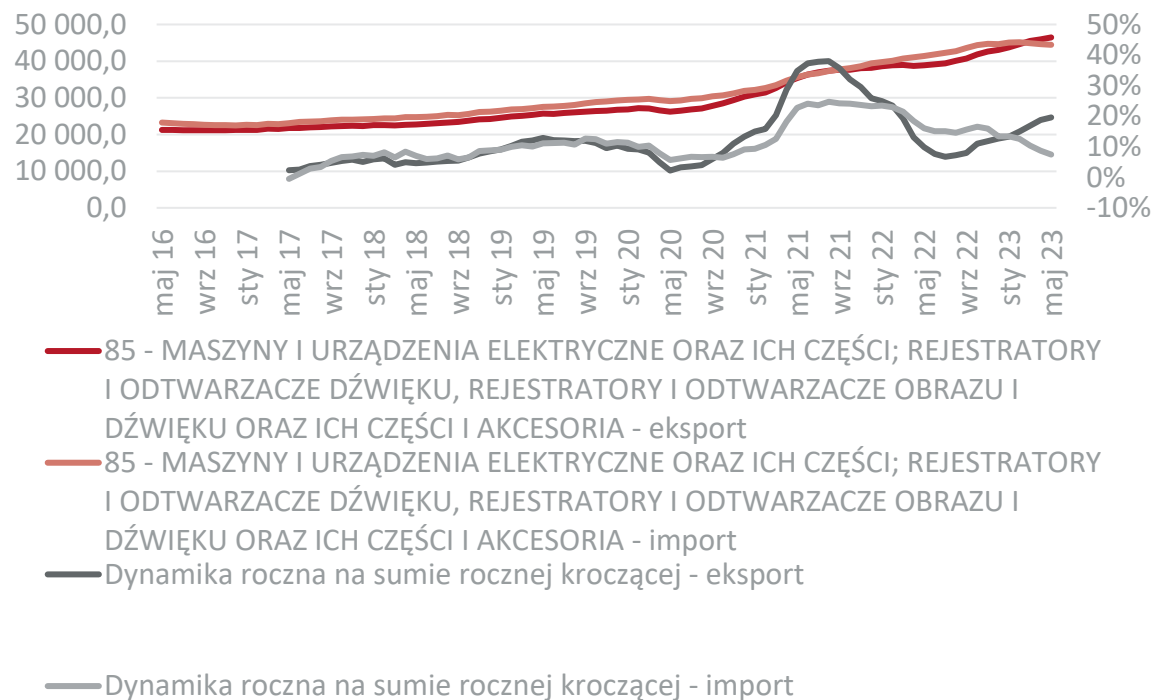

Eksport działu w ujęciu miesięcznym

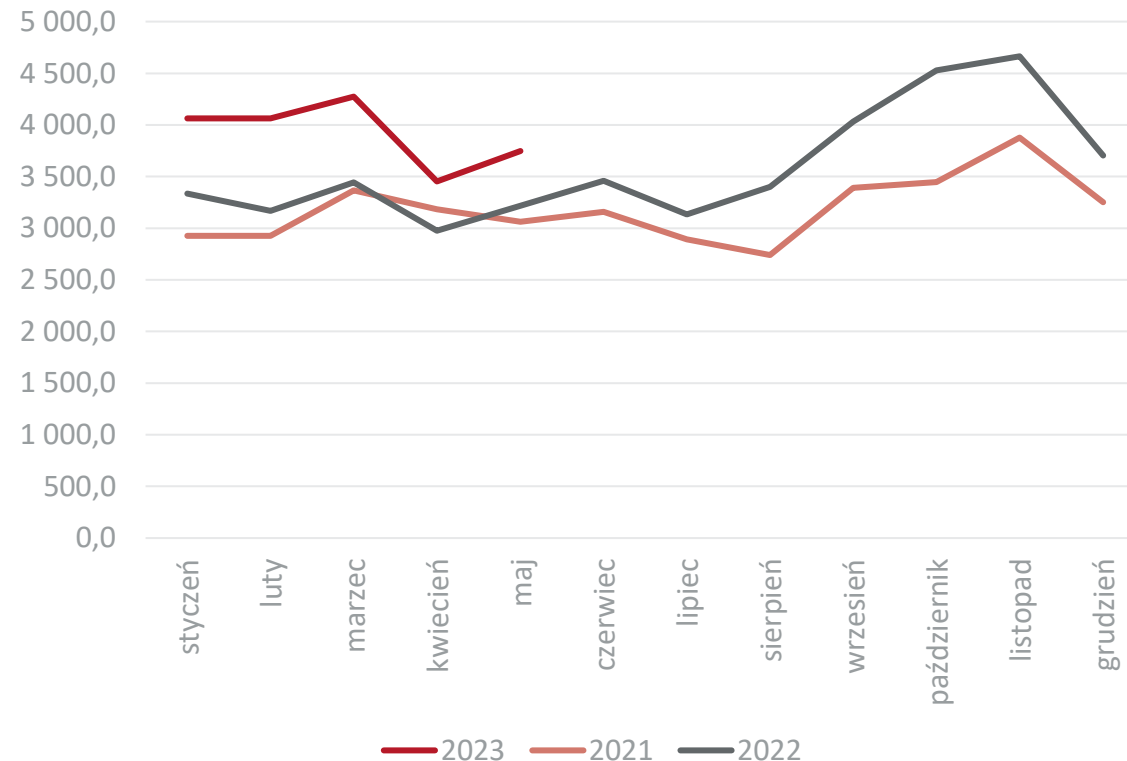

Dane w mln EUR, źródło: Główny Urząd Statystyczny



Najważniejsi odbiorcy i dostawy towarów z działu 85 z/do Polski w 2022 r.

| Eksport | | | | Import | | | |
|-----------------------|-----------------|----------------------|---------------|----------------------|-----------------|---------------------|---------------|
| Kraj | 2022 mln EUR | Dynamika eksportu | Udział | Kraj | 2022 mln EUR | Dynamika importu | Udział |
| Eksport ogółem | 43 065,0 | 12,7 | 100,0% | Import ogółem | 44 657,5 | 13,4 | 100,0% |
| Niemcy | 14 045,4 | 11,1 | 32,6% | Chiny | 18 182,4 | 22,8 | 40,7% |
| Francja | 2 943,4 | 5,2 | 6,8% | Niemcy | 5 751,9 | 2,0 | 12,9% |
| Włochy | 2 212,4 | 16,0 | 5,1% | Holandia | 2 297,0 | -3,7 | 5,1% |
| Wielka Brytania | 2 141,2 | 17,3 | 5,0% | Wietnam | 2 129,7 | 16,6 | 4,8% |
| Czechy | 2 066,8 | 27,9 | 4,8% | Korea Południowa | 1 801,5 | -6,3 | 4,0% |
| Holandia | 1 794,7 | 13,8 | 4,2% | Włochy | 1 261,2 | 12,3 | 2,8% |
| Szwecja | 1 787,3 | -3,6 | 4,2% | Tajwan | 1 063,4 | 8,7 | 2,4% |
| Stany Zjednoczone | 1 514,9 | 62,3 | 3,5% | Czechy | 1 019,3 | 10,3 | 2,3% |
| Hiszpania | 1 339,9 | 6,9 | 3,1% | Stany Zjednoczone | 885,3 | 39,2 | 2,0% |
| Węgry | 1 307,8 | 24,8 | 3,0% | Malezja | 796,3 | 34,0 | 1,8% |
| Reszta świata | 11 911,2 | - | 27,7% | Reszta świata | 10 265,8 | - | 23,0% |

Źródło: Główny Urząd Statystyczny



Obroty towarowe Polski według sekcji i działów towarowych

Sekcja XVII

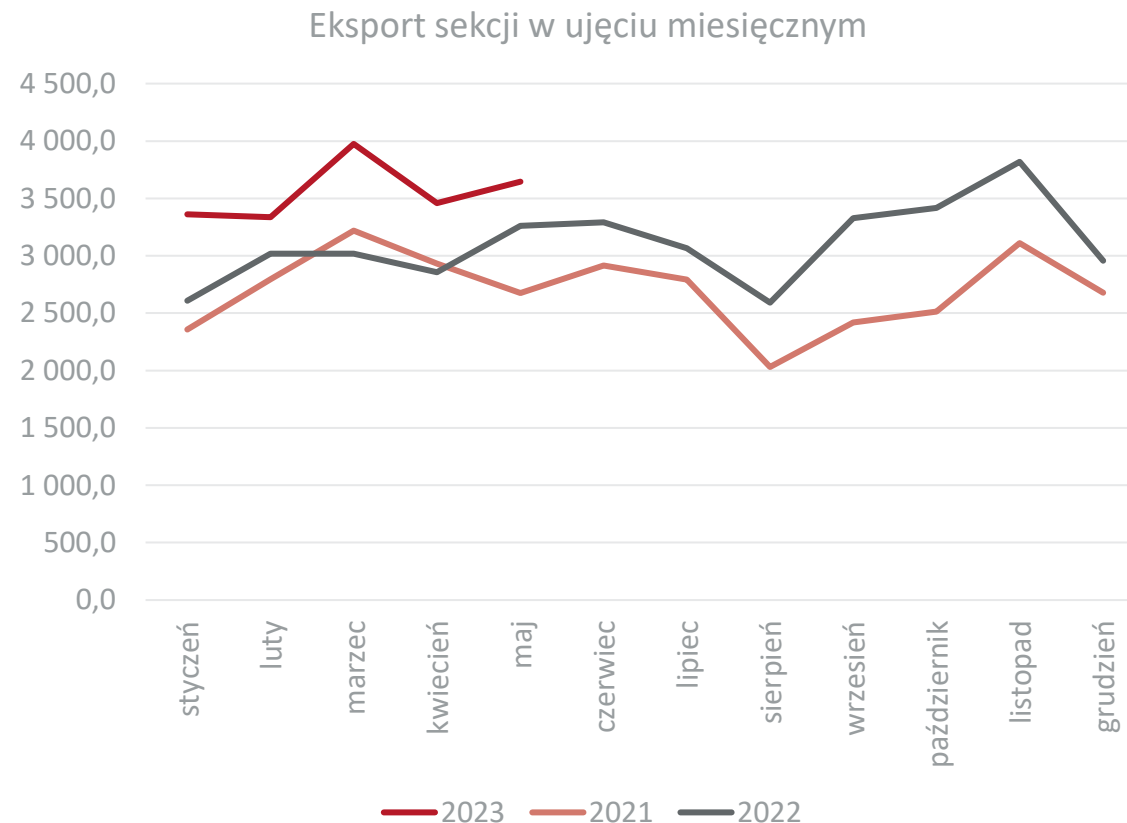
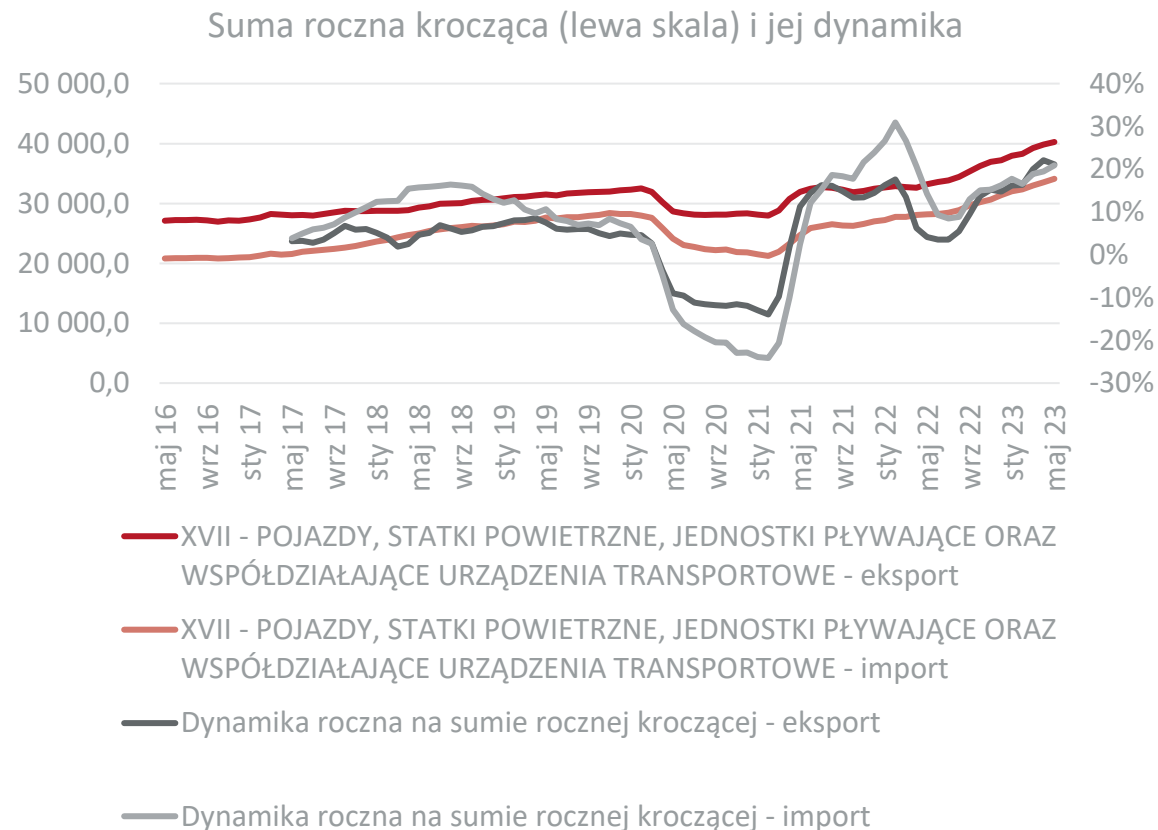

Dane w mln EUR, źródło: Główny Urząd Statystyczny



Suma roczna krocząca (lewa skala) i jej dynamika

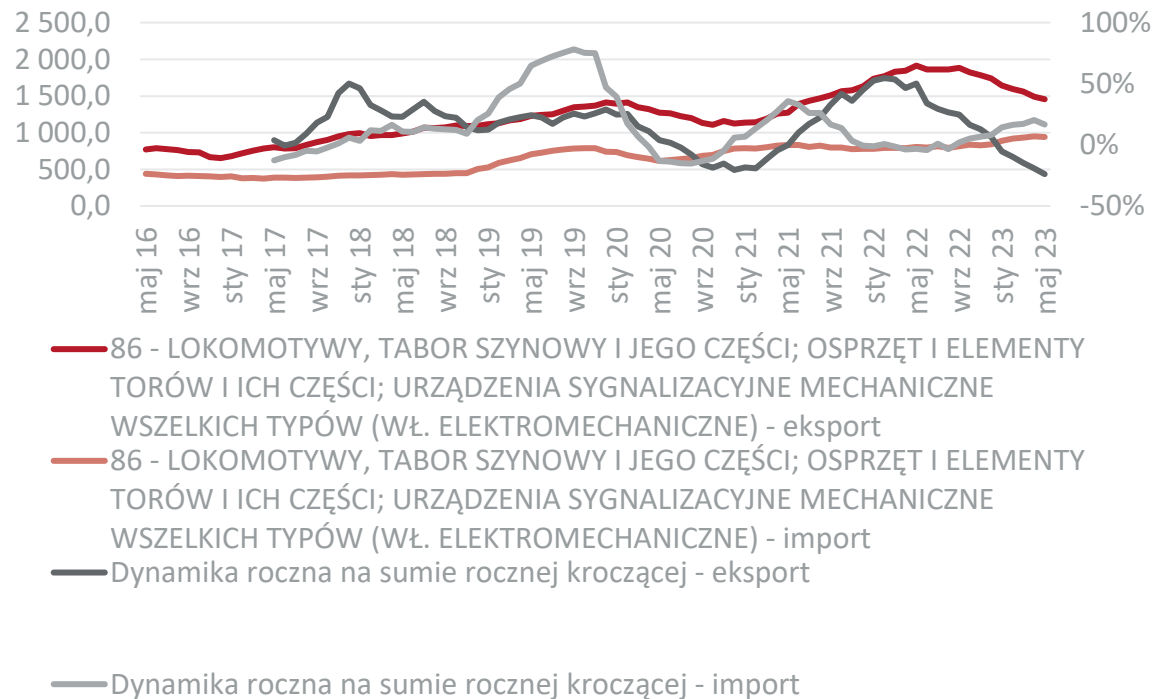

Eksport działu w ujęciu miesięcznym

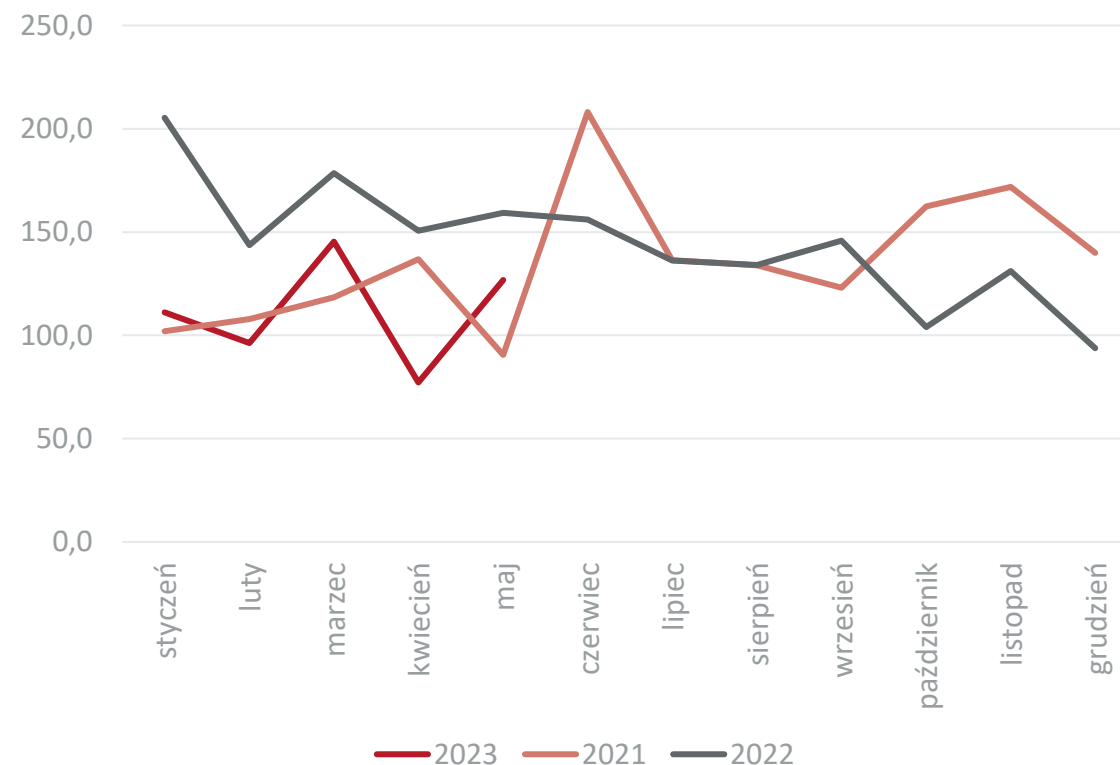

Dane w mln EUR, źródło: Główny Urząd Statystyczny



Najważniejsi odbiorcy i dostawy towarów z działu 86 z/do Polski w 2022 r.

| Eksport | | | | Import | | | |
|-----------------------|-----------------|----------------------|---------------|----------------------|-----------------|---------------------|---------------|
| Kraj | 2022 mln EUR | Dynamika eksportu | Udział | Kraj | 2022 mln EUR | Dynamika importu | Udział |
| Eksport ogółem | 1 738,3 | 6,6 | 100,0% | Import ogółem | 842,9 | 8,1 | 100,0% |
| Niemcy | 491,6 | 4,5 | 28,3% | Niemcy | 190,3 | -7,1 | 22,6% |
| Słowenia | 210,6 | 141,0 | 12,1% | Czechy | 121,2 | 109,6 | 14,4% |
| Norwegia | 152,2 | 51,5 | 8,8% | Korea Południowa | 85,8 | 471,9 | 10,2% |
| Włochy | 132,7 | -9,8 | 7,6% | Słowacja | 72,4 | -31,5 | 8,6% |
| Austria | 119,7 | -40,5 | 6,9% | Chiny | 72,3 | 94,4 | 8,6% |
| Francja | 114,4 | 48,6 | 6,6% | Szwajcaria | 47,3 | 24,4 | 5,6% |
| Wielka Brytania | 76,6 | 38,1 | 4,4% | Włochy | 43,2 | 8,3 | 5,1% |
| Szwecja | 55,7 | 17,8 | 3,2% | Turcja | 30,8 | 6,4 | 3,7% |
| Szwajcaria | 50,6 | 35,9 | 2,9% | Węgry | 28,8 | 94,3 | 3,4% |
| Białoruś | 38,5 | -70,3 | 2,2% | Austria | 24,2 | -23,4 | 2,9% |
| Reszta świata | 295,7 | - | 17,0% | Reszta świata | 150,8 | - | 17,9% |

Źródło: Główny Urząd Statystyczny



Obroty towarowe Polski według sekcji i działów towarowych

Dział 87

Suma roczna krocząca (lewa skala) i jej dynamika

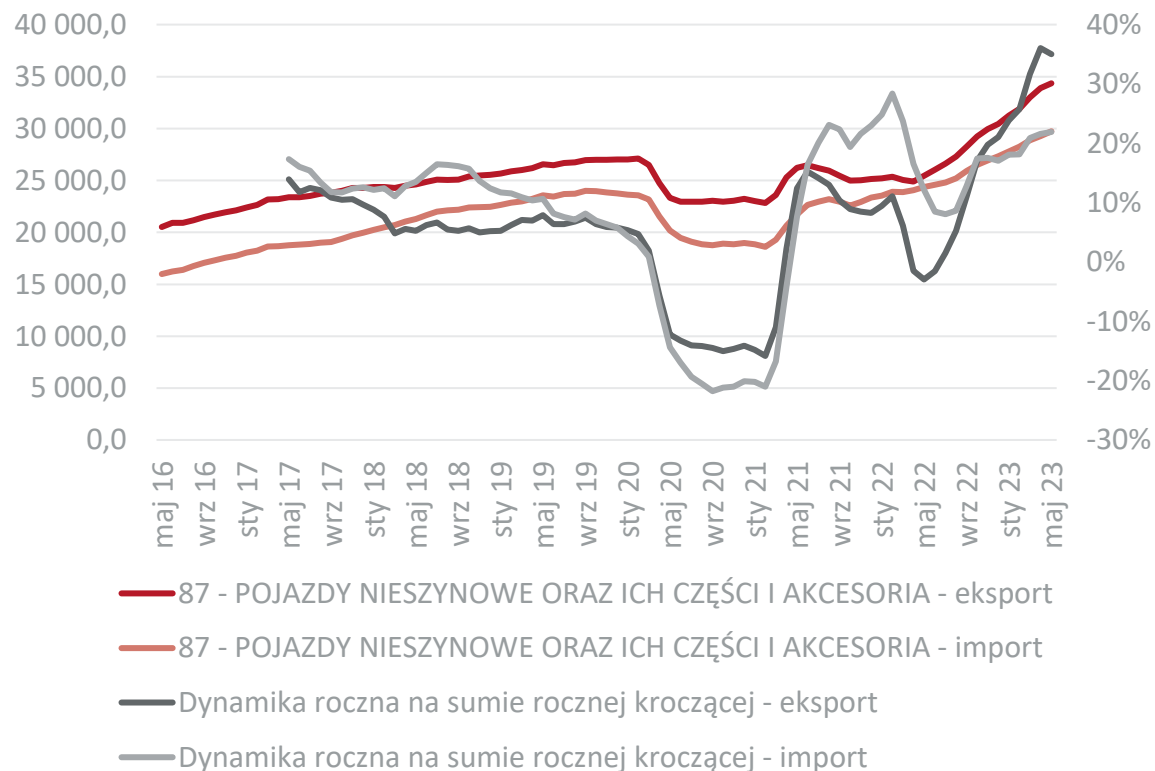

Eksport działu w ujęciu miesięcznym

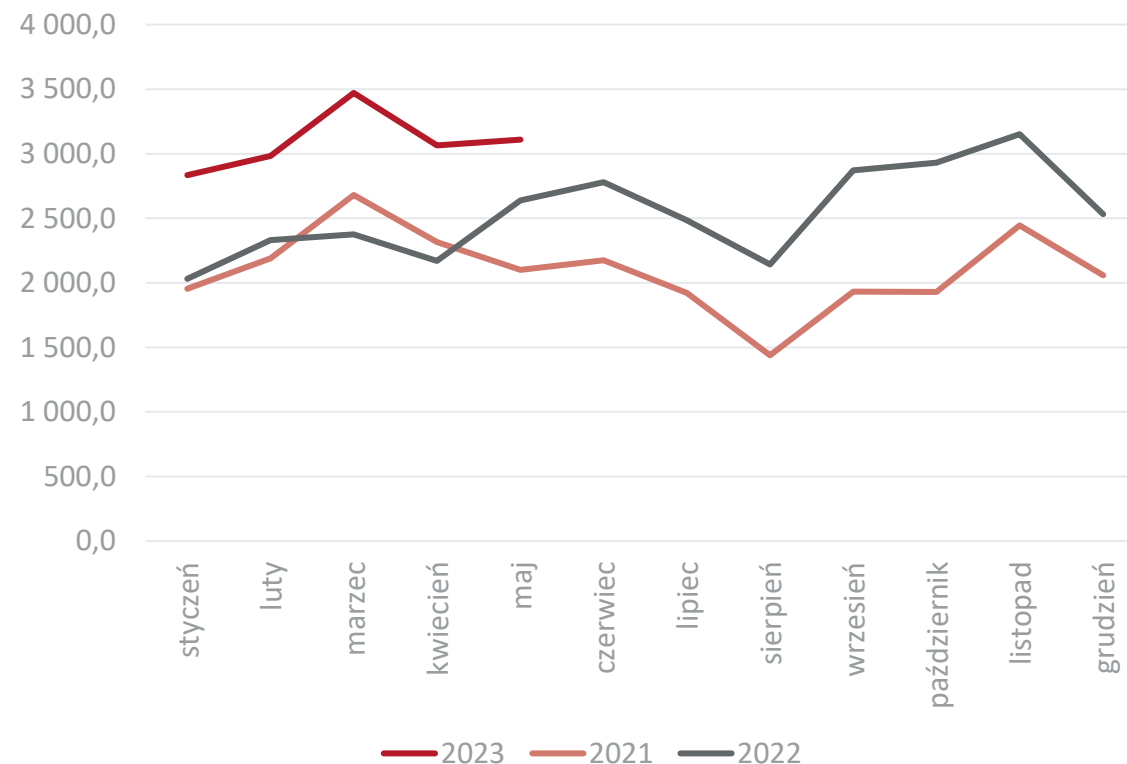

Dane w mln EUR, źródło: Główny Urząd Statystyczny



Najważniejsi odbiorcy i dostawy towarów z działu 87 z/do Polski w 2022 r.

| Eksport | | | | Import | | | |
|-----------------------|-----------------|----------------------|---------------|----------------------|-----------------|---------------------|---------------|
| Kraj | 2022 mln EUR | Dynamika eksportu | Udział | Kraj | 2022 mln EUR | Dynamika importu | Udział |
| Eksport ogółem | 30 435,4 | 21,1 | 100,0% | Import ogółem | 27 330,7 | 17,1 | 100,0% |
| Niemcy | 8 874,0 | 18,4 | 29,2% | Niemcy | 8 468,6 | 18,7 | 31,0% |
| Francja | 2 201,5 | 42,5 | 7,2% | Czechy | 1 948,8 | 36,1 | 7,1% |
| Włochy | 1 913,3 | 10,7 | 6,3% | Francja | 1 726,4 | 16,0 | 6,3% |
| Czechy | 1 870,4 | 22,6 | 6,1% | Włochy | 1 440,7 | 0,2 | 5,3% |
| Wielka Brytania | 1 513,1 | 38,2 | 5,0% | Chiny | 1 408,2 | 27,1 | 5,2% |
| Hiszpania | 1 296,3 | 27,7 | 4,3% | Hiszpania | 1 218,2 | 24,4 | 4,5% |
| Słowacja | 1 210,0 | 21,6 | 4,0% | Japonia | 1 192,9 | 34,4 | 4,4% |
| Szwecja | 1 139,7 | 27,8 | 3,7% | Turcja | 1 183,5 | -0,3 | 4,3% |
| Belgia | 1 079,2 | 18,6 | 3,5% | Holandia | 1 070,2 | 3,7 | 3,9% |
| Ukraina | 1 014,0 | 50,8 | 3,3% | Słowacja | 832,6 | 13,8 | 3,0% |
| Reszta świata | 8 323,9 | - | 27,3% | Reszta świata | 7 673,2 | - | 28,1% |

Źródło: Główny Urząd Statystyczny



Dział 88

Suma roczna krocząca (lewa skala) i jej dynamika

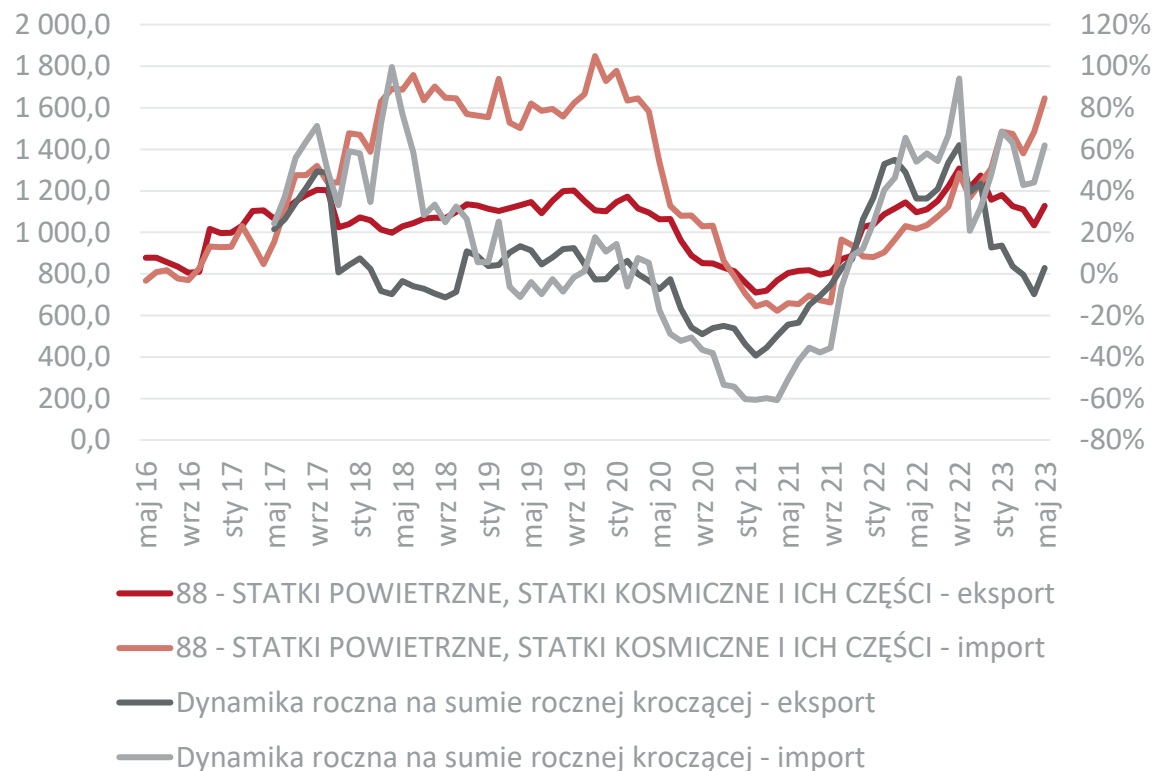

Eksport działu w ujęciu miesięcznym

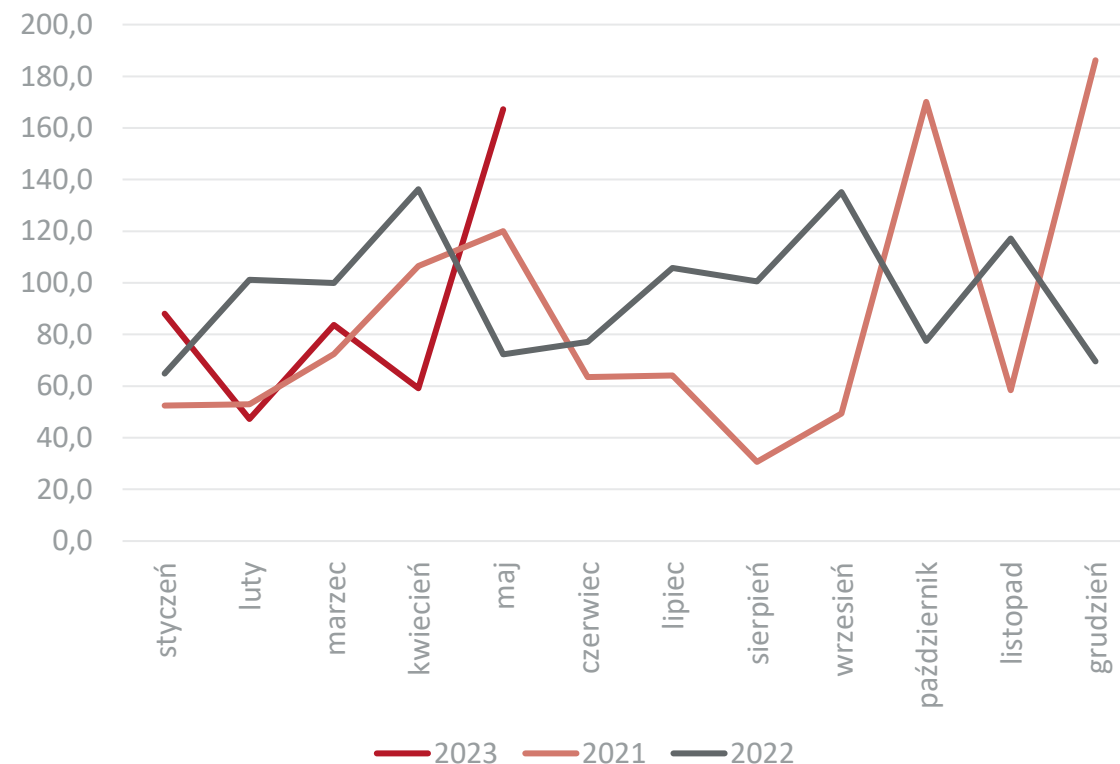

Dane w mln EUR, źródło: Główny Urząd Statystyczny



Najważniejsi odbiorcy i dostawy towarów z działu 88 z/do Polski w 2022 r.

| Eksport | | | | Import | | | |
|-----------------------|-----------------|----------------------|---------------|----------------------|-----------------|---------------------|---------------|
| Kraj | 2022 mln EUR | Dynamika eksportu | Udział | Kraj | 2022 mln EUR | Dynamika importu | Udział |
| Eksport ogółem | 1 157,5 | 12,8 | 100,0% | Import ogółem | 1 308,9 | 47,9 | 100,0% |
| Stany Zjednoczone | 306,7 | 49,6 | 26,5% | Stany Zjednoczone | 647,7 | 2,9 | 49,5% |
| Włochy | 161,7 | 21,1 | 14,0% | Brazylia | 205,9 | 136,3 | 15,7% |
| Wielka Brytania | 140,9 | 26,2 | 12,2% | Włochy | 139,8 | 226,7 | 10,7% |
| Norwegia | 85,4 | 8 251,9 | 7,4% | Unia Europejska | 86,2 | 475,1 | 6,6% |
| Kanada | 70,2 | 100,9 | 6,1% | Turcja | 52,8 | 1 355,7 | 4,0% |
| Francja | 49,4 | 6,2 | 4,3% | Chiny | 50,3 | 6 599,8 | 3,8% |
| Ukraina | 41,5 | -8,4 | 3,6% | Albania | 20,8 | -100,0 | 1,6% |
| Niemcy | 38,9 | 83,9 | 3,4% | Wielka Brytania | 18,5 | 100,1 | 1,4% |
| Tajlandia | 35,5 | 64 176,1 | 3,1% | Niemcy | 14,9 | 58,3 | 1,1% |
| Brunei | 27,5 | 6 774 424,9 | 2,4% | Francja | 12,7 | -16,5 | 1,0% |
| Reszta świata | 199,8 | - | 17,3% | Reszta świata | 72,0 | - | 5,5% |

Źródło: Główny Urząd Statystyczny



Obroty towarowe Polski według sekcji i działów towarowych

Dział 89

Suma roczna krocząca (lewa skala) i jej dynamika

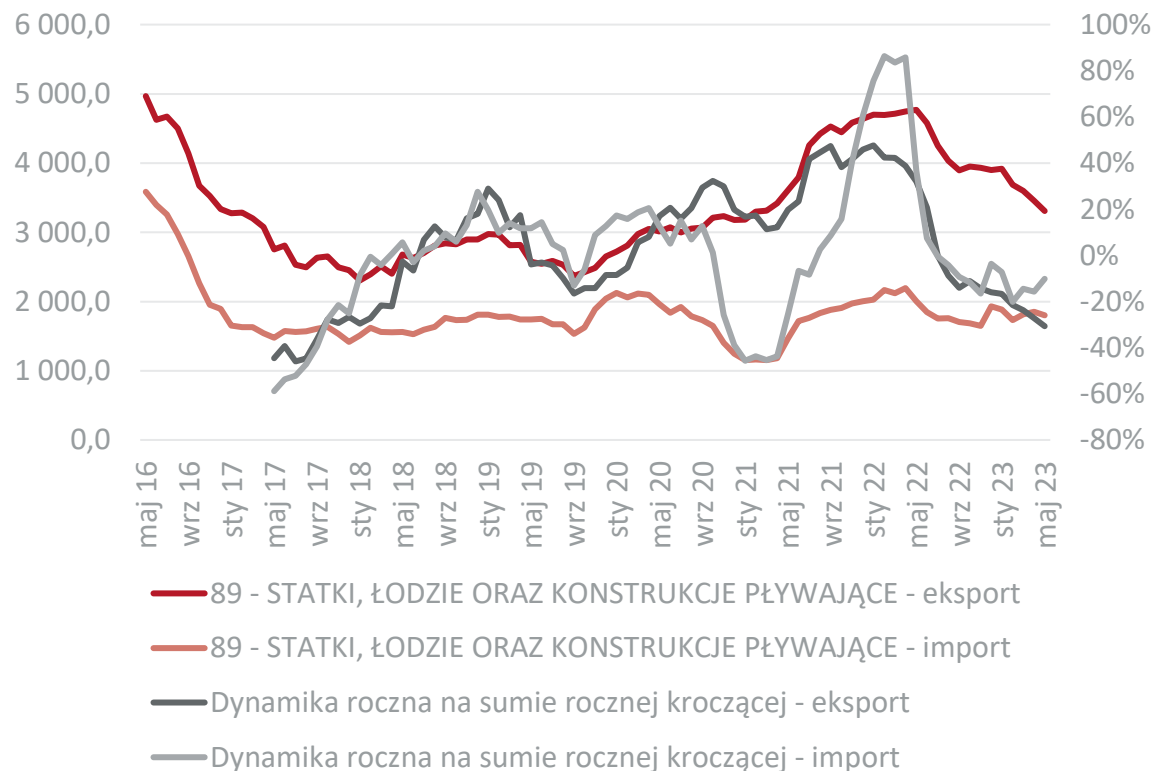

Eksport działu w ujęciu miesięcznym

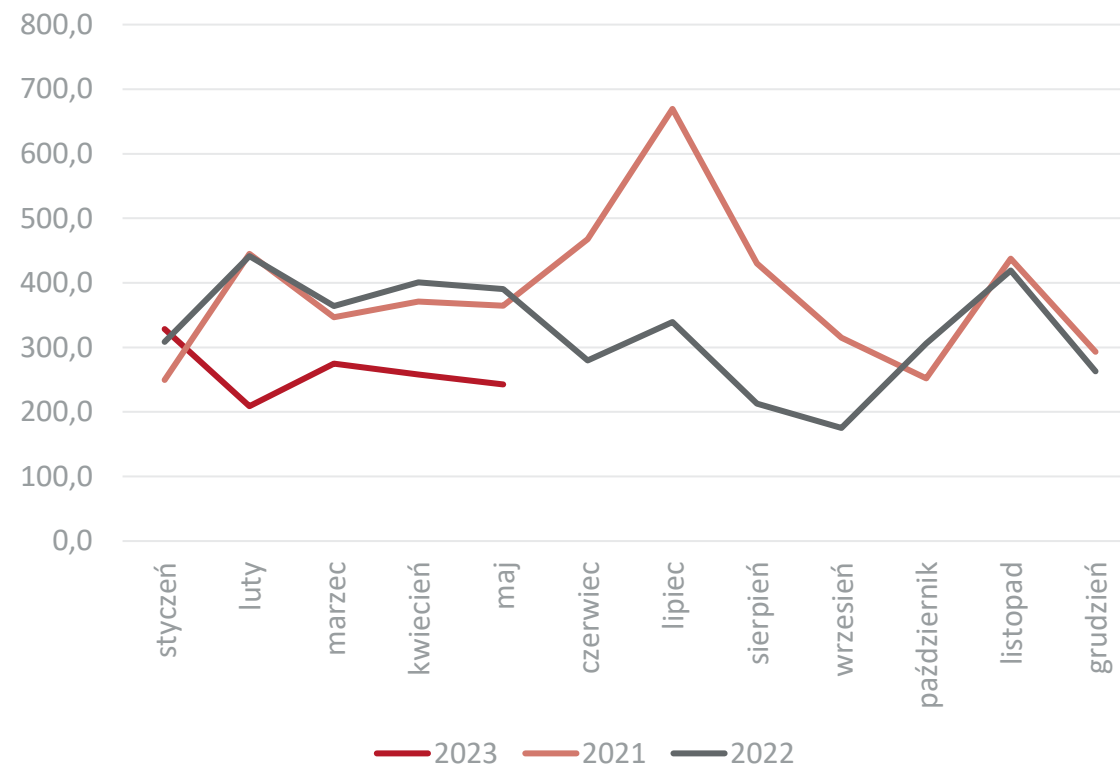

Dane w mln EUR, źródło: Główny Urząd Statystyczny



Najważniejsi odbiorcy i dostawy towarów z działu 89 z/do Polski w 2022 r.

| Eksport | | | | Import | | | |
|-----------------------|-----------------|----------------------|---------------|----------------------|-----------------|---------------------|---------------|
| Kraj | 2022 mln EUR | Dynamika eksportu | Udział | Kraj | 2022 mln EUR | Dynamika importu | Udział |
| Eksport ogółem | 3 901,4 | -15,9 | 100,0% | Import ogółem | 1 932,6 | -3,6 | 100,0% |
| Pełne morze | 1 462,0 | -14,4 | 37,5% | Chiny | 646,7 | 252,5 | 33,5% |
| Holandia | 278,1 | 13,3 | 7,1% | Norwegia | 260,0 | 28,1 | 13,5% |
| Norwegia | 269,3 | -33,3 | 6,9% | Korea Południowa | 229,6 | 29,1 | 11,9% |
| Niemcy | 247,7 | 1,6 | 6,3% | Unia Europejska | 182,8 | -18,8 | 9,5% |
| Stany Zjednoczone | 211,2 | 54,5 | 5,4% | Bahamy | 115,2 | -4,8 | 6,0% |
| Francja | 157,9 | 34,4 | 4,0% | Liberia | 83,2 | -30,6 | 4,3% |
| Bahamy | 135,7 | -19,6 | 3,5% | Panama | 60,0 | 0,3 | 3,1% |
| Portugalia | 133,7 | 107,5 | 3,4% | Holandia | 56,3 | -55,4 | 2,9% |
| Dania | 106,0 | 45,5 | 2,7% | Antigua i Barbuda | 41,5 | 77,7 | 2,1% |
| Cypr | 90,6 | -24,4 | 2,3% | Wielka Brytania | 31,1 | -57,2 | 1,6% |
| Reszta świata | 809,2 | - | 20,7% | Reszta świata | 257,3 | - | 13,3% |

Źródło: Główny Urząd Statystyczny



Obroty towarowe Polski według sekcji i działów towarowych

Sekcja XVIII

Suma roczna krocząca (lewa skala) i jej dynamika

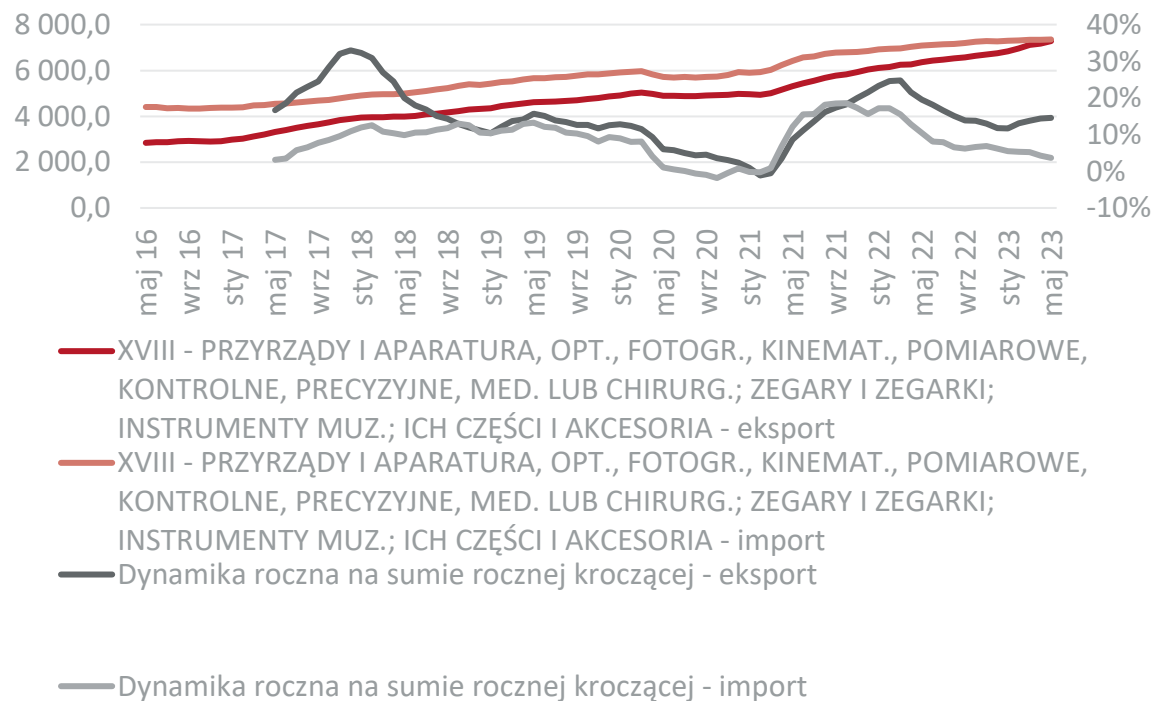

Eksport sekcji w ujęciu miesięcznym

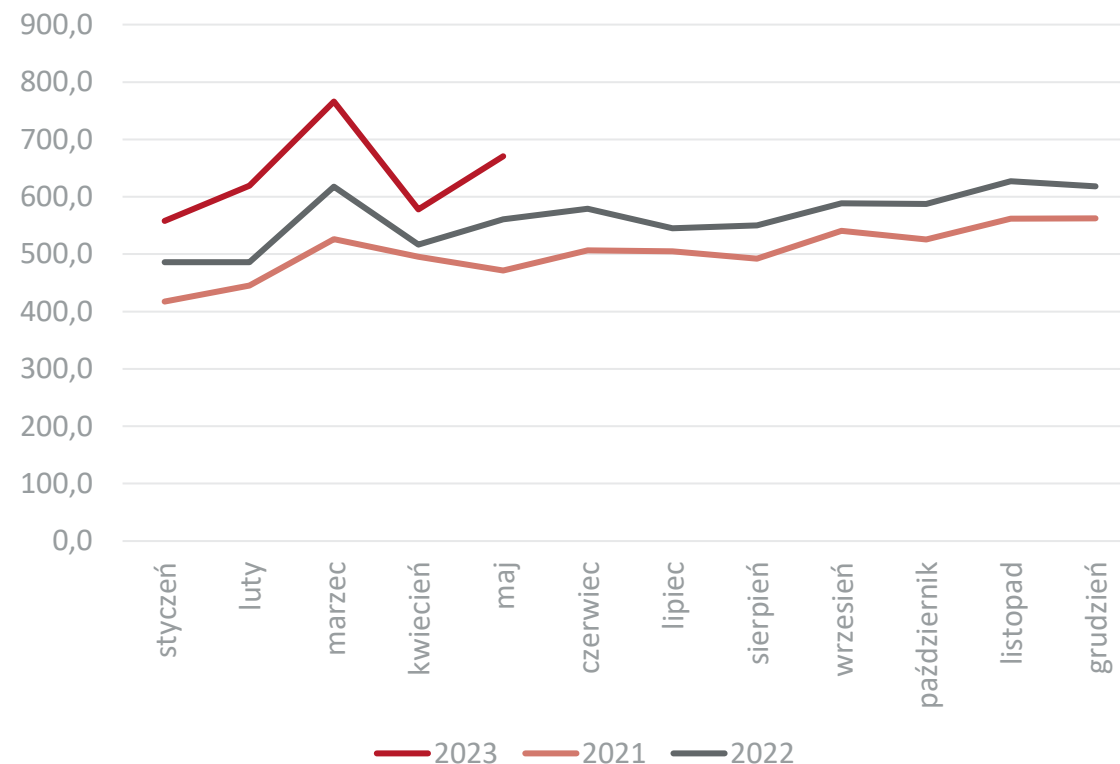

Dane w mln EUR, źródło: Główny Urząd Statystyczny



Dział 90

Suma roczna krocząca (lewa skala) i jej dynamika

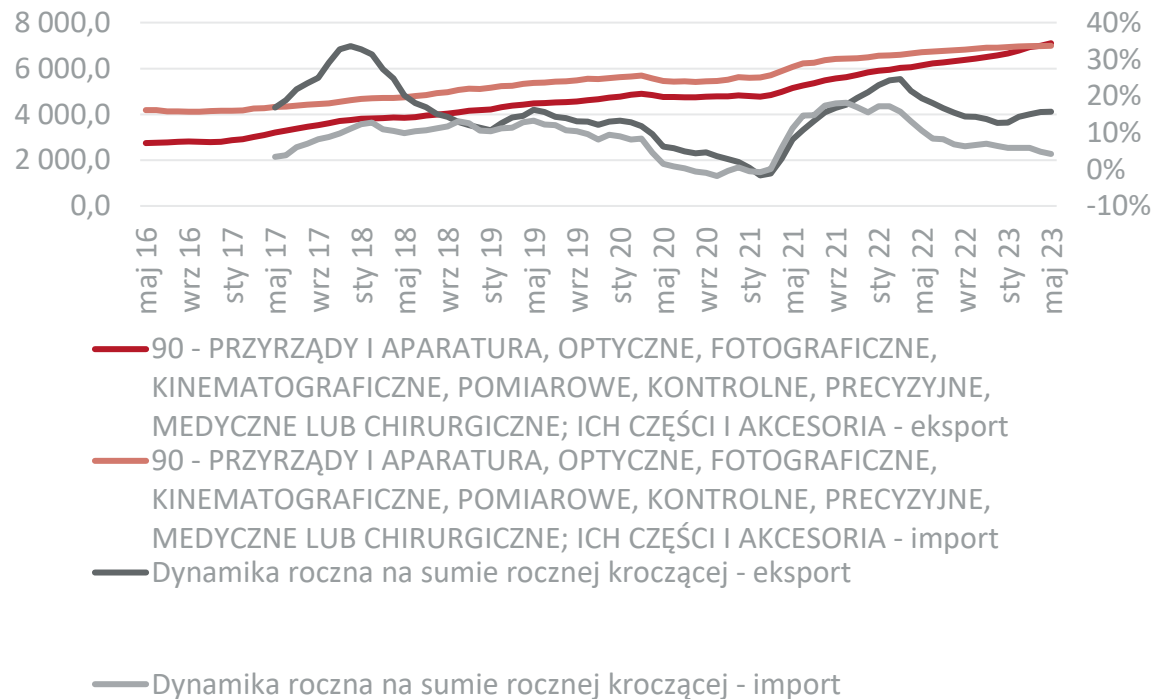

Eksport działu w ujęciu miesięcznym

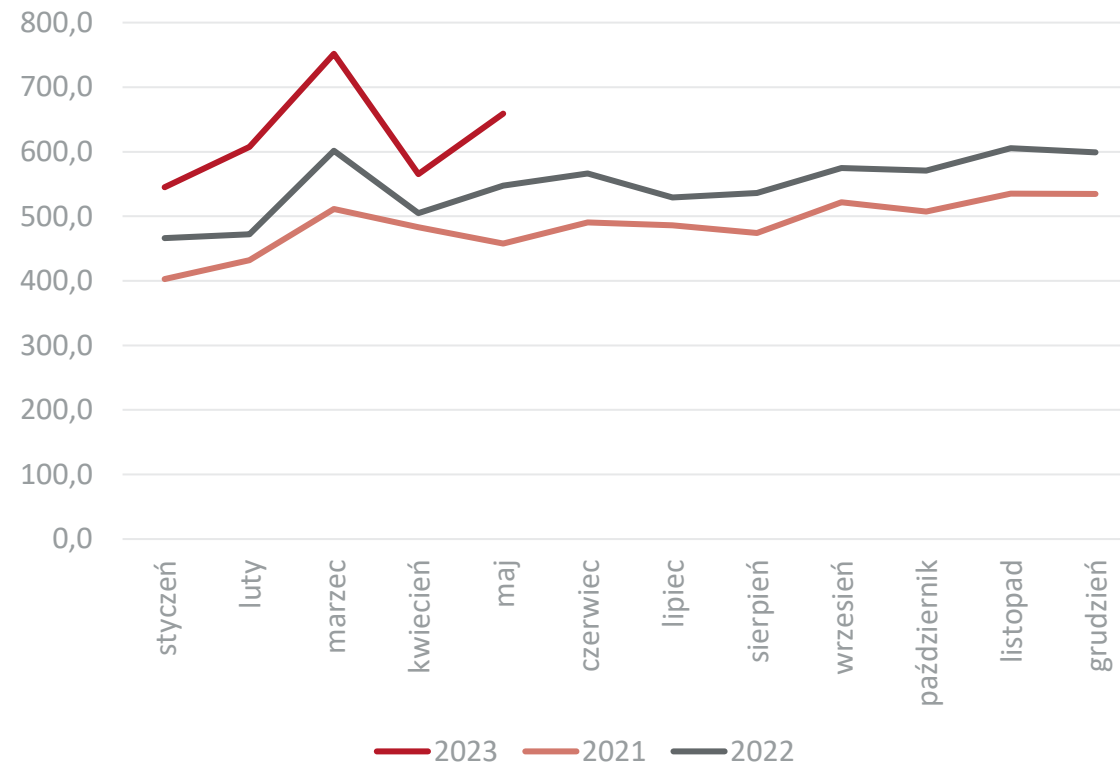

Dane w mln EUR, źródło: Główny Urząd Statystyczny



Najważniejsi odbiorcy i dostawy towarów z działu 90 z/do Polski w 2022 r.

| Eksport | | | | Import | | | |
|-----------------------|-----------------|----------------------|---------------|----------------------|-----------------|---------------------|---------------|
| Kraj | 2022 mln EUR | Dynamika eksportu | Udział | Kraj | 2022 mln EUR | Dynamika importu | Udział |
| Eksport ogółem | 6 575,7 | 12,7 | 100,0% | Import ogółem | 6 906,8 | 6,4 | 100,0% |
| Niemcy | 1 341,5 | 10,8 | 20,4% | Niemcy | 1 286,7 | 2,6 | 18,6% |
| Stany Zjednoczone | 1 114,5 | 16,6 | 16,9% | Chiny | 1 203,1 | -9,4 | 17,4% |
| Francja | 425,3 | -13,0 | 6,5% | Stany Zjednoczone | 743,1 | 17,3 | 10,8% |
| Wielka Brytania | 354,1 | 14,1 | 5,4% | Japonia | 396,2 | -6,8 | 5,7% |
| Dania | 333,3 | 38,0 | 5,1% | Tajwan | 265,9 | 241,5 | 3,8% |
| Czechy | 304,9 | 24,6 | 4,6% | Włochy | 248,4 | 17,3 | 3,6% |
| Włochy | 278,7 | 12,6 | 4,2% | Holandia | 235,3 | 14,5 | 3,4% |
| Holandia | 232,6 | 32,7 | 3,5% | Korea Południowa | 225,2 | 27,7 | 3,3% |
| Ukraina | 169,1 | 24,2 | 2,6% | Francja | 212,3 | -6,9 | 3,1% |
| Chiny | 150,7 | -5,4 | 2,3% | Unia Europejska | 172,8 | 29,3 | 2,5% |
| Reszta świata | 1 871,0 | - | 28,5% | Reszta świata | 2 090,6 | - | 30,3% |

Źródło: Główny Urząd Statystyczny



Obroty towarowe Polski według sekcji i działów towarowych

Dział 91

Suma roczna krocząca (lewa skala) i jej dynamika

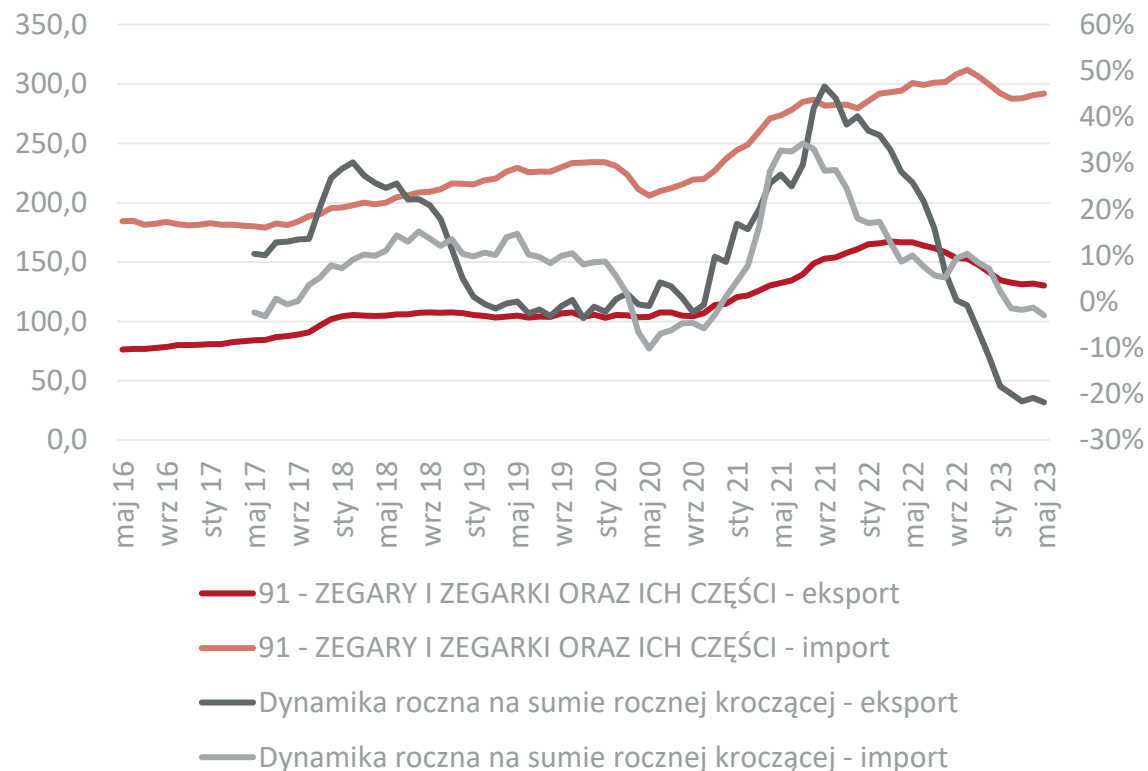

Eksport działu w ujęciu miesięcznym

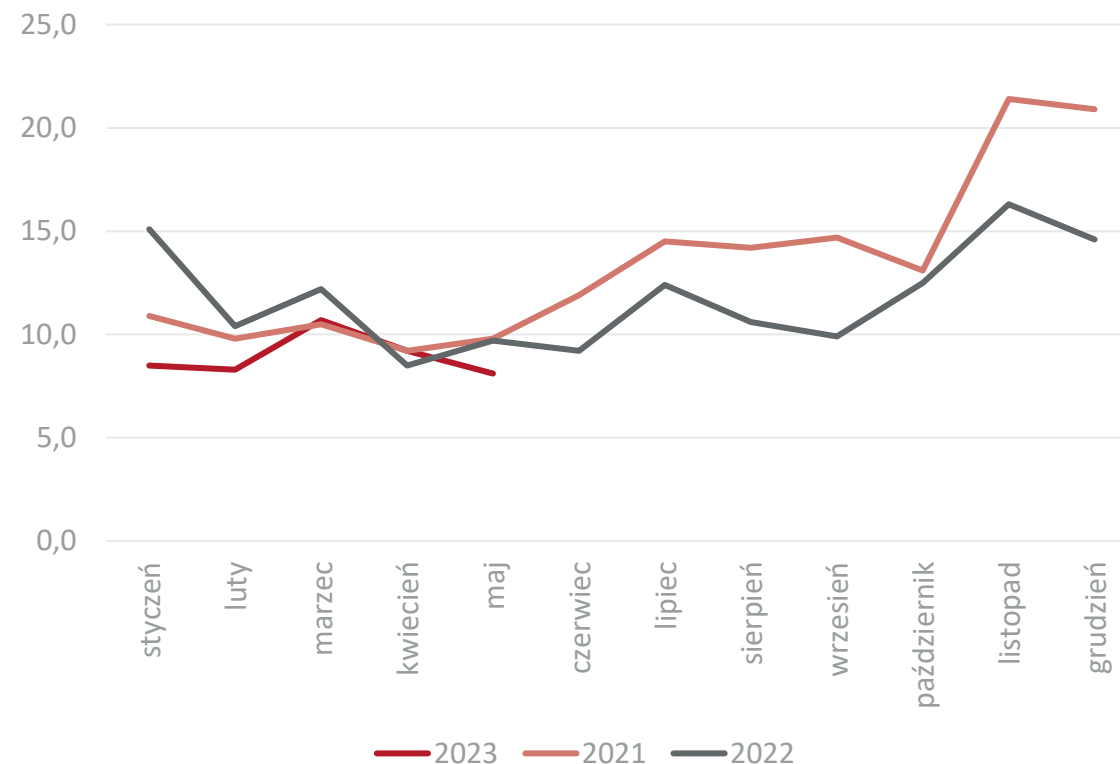

Dane w mln EUR, źródło: Główny Urząd Statystyczny



Najważniejsi odbiorcy i dostawy towarów z działu 91 z/do Polski w 2022 r.

| Eksport | | | | Import | | | |
|---------------------------------|-----------------|----------------------|---------------|----------------------|-----------------|---------------------|---------------|
| Kraj | 2022 mln EUR | Dynamika eksportu | Udział | Kraj | 2022 mln EUR | Dynamika importu | Udział |
| Eksport ogółem | 141,3 | -12,1 | 100,0% | Import ogółem | 299,4 | 7,1 | 100,0% |
| Niemcy | 60,9 | -32,0 | 43,1% | Chiny | 113,4 | 27,1 | 37,9% |
| Włochy | 14,0 | 67,8 | 9,9% | Szwajcaria | 74,9 | 56,6 | 25,0% |
| Szwajcaria | 7,9 | -14,1 | 5,6% | Niemcy | 39,6 | -40,0 | 13,2% |
| Austria | 6,8 | -25,6 | 4,8% | Tajwan | 10,9 | 555,3 | 3,6% |
| Francja | 4,6 | -2,5 | 3,3% | Hongkong | 8,8 | 195,3 | 2,9% |
| Czechy | 4,4 | 1,2 | 3,1% | Irlandia | 6,9 | -17,2 | 2,3% |
| Hiszpania | 3,3 | -13,9 | 2,3% | Filipiny | 6,1 | 23,0 | 2,0% |
| Zjednoczone Emiraty Arabskie | 3,0 | 369,2 | 2,1% | Japonia | 5,0 | 173,2 | 1,7% |
| Węgry | 2,9 | 81,5 | 2,1% | Czechy | 4,3 | 10,3 | 1,4% |
| Wielka Brytania | 2,9 | 53,4 | 2,1% | Francja | 4,2 | -68,6 | 1,4% |
| Reszta świata | 30,6 | - | 21,7% | Reszta świata | 29,5 | - | 9,9% |

Źródło: Główny Urząd Statystyczny



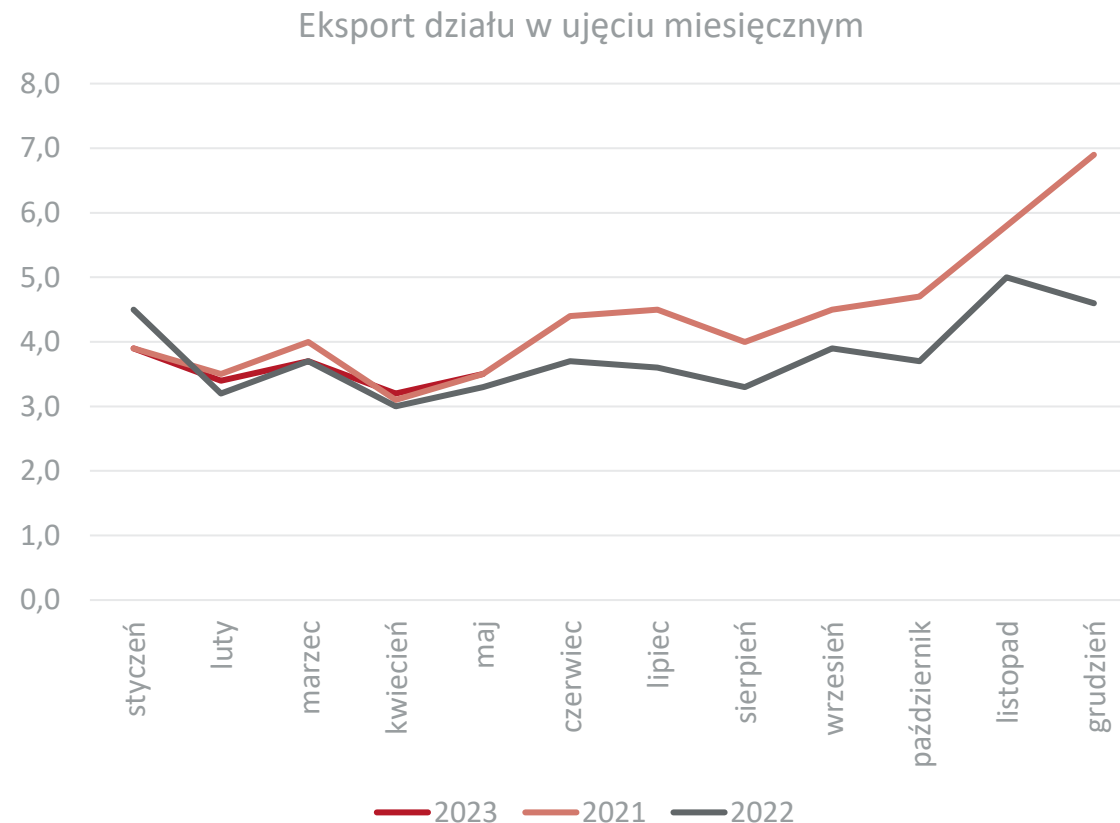
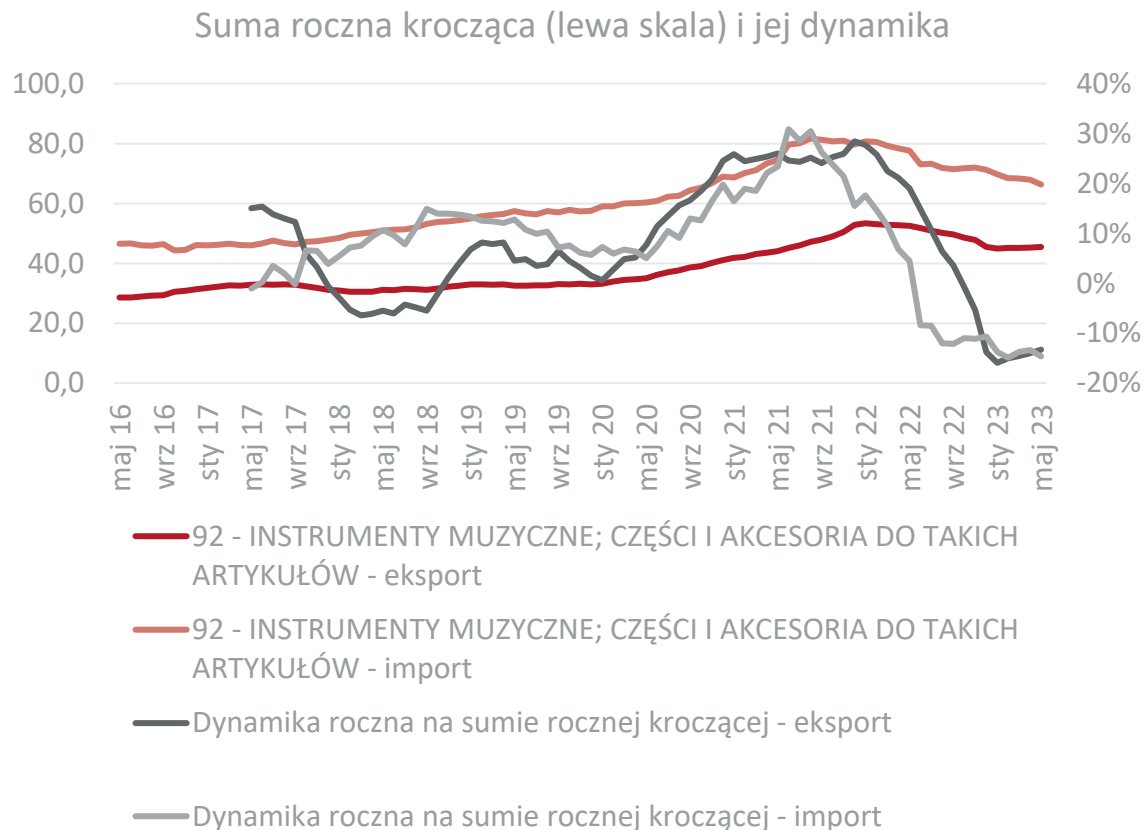

Dane w mln EUR, źródło: Główny Urząd Statystyczny



Najważniejsi odbiorcy i dostawy towarów z działu 92 z/do Polski w 2022 r.

| Eksport | | | | Import | | | |
|-----------------------|-----------------|----------------------|---------------|----------------------|-----------------|---------------------|---------------|
| Kraj | 2022 mln EUR | Dynamika eksportu | Udział | Kraj | 2022 mln EUR | Dynamika importu | Udział |
| Eksport ogółem | 45,5 | -13,9 | 100,0% | Import ogółem | 71,2 | -10,5 | 100,0% |
| Niemcy | 21,1 | -15,3 | 46,4% | Chiny | 21,2 | 6,2 | 29,8% |
| Stany Zjednoczone | 5,5 | 17,9 | 12,1% | Niemcy | 20,5 | -12,2 | 28,8% |
| Francja | 2,9 | -17,7 | 6,4% | Stany Zjednoczone | 7,4 | 35,1 | 10,4% |
| Wielka Brytania | 2,5 | 26,2 | 5,5% | Indonezja | 6,4 | -2,4 | 9,0% |
| Austria | 1,8 | -23,5 | 4,0% | Francja | 2,5 | -37,8 | 3,5% |
| Włochy | 1,7 | -37,1 | 3,7% | Japonia | 2,1 | -19,3 | 2,9% |
| Hiszpania | 1,1 | -39,8 | 2,4% | Wielka Brytania | 1,0 | 39,1 | 1,4% |
| Holandia | 1,0 | -34,8 | 2,2% | Holandia | 0,9 | -46,0 | 1,3% |
| Czechy | 0,9 | -5,8 | 2,0% | Malezja | 0,8 | 62,6 | 1,1% |
| Szwajcaria | 0,8 | -2,7 | 1,8% | Szwecja | 0,8 | 68,8 | 1,1% |
| Reszta świata | 6,2 | - | 13,6% | Reszta świata | 8,4 | - | 11,8% |

Źródło: Główny Urząd Statystyczny



Obroty towarowe Polski według sekcji i działów towarowych

Sekcja XIX

Suma roczna krocząca (lewa skala) i jej dynamika

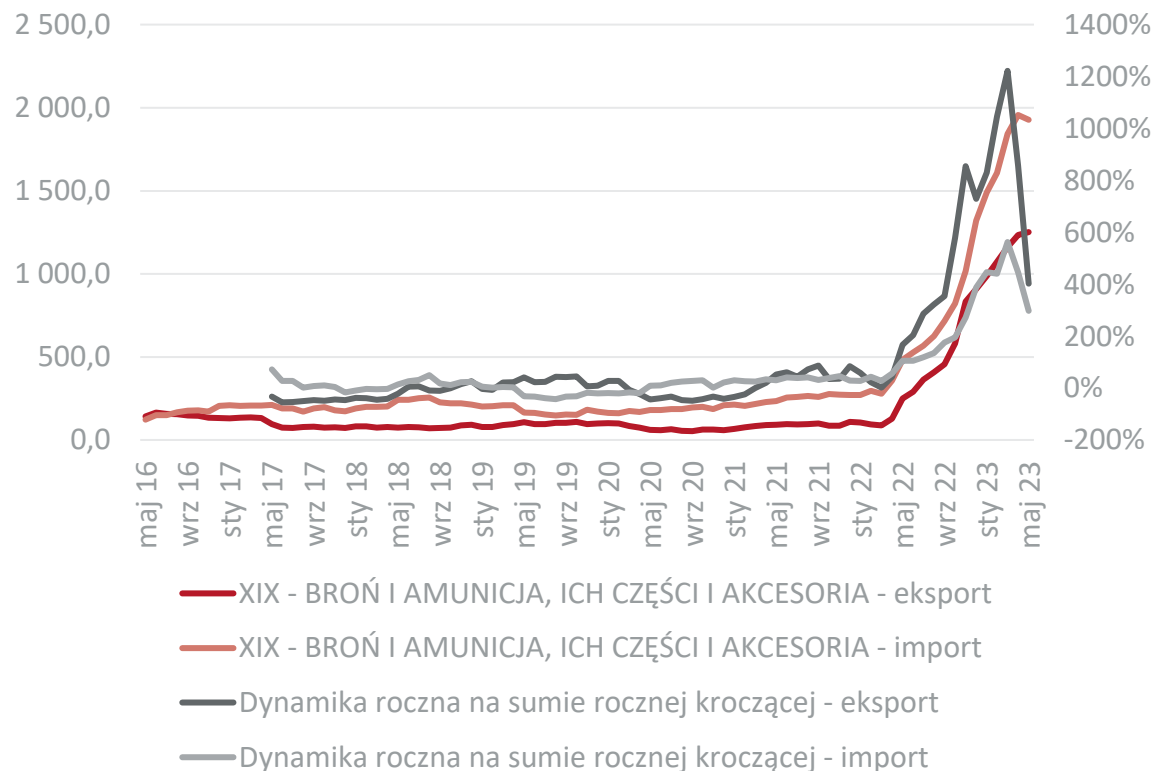

Eksport sekcji w ujęciu miesięcznym

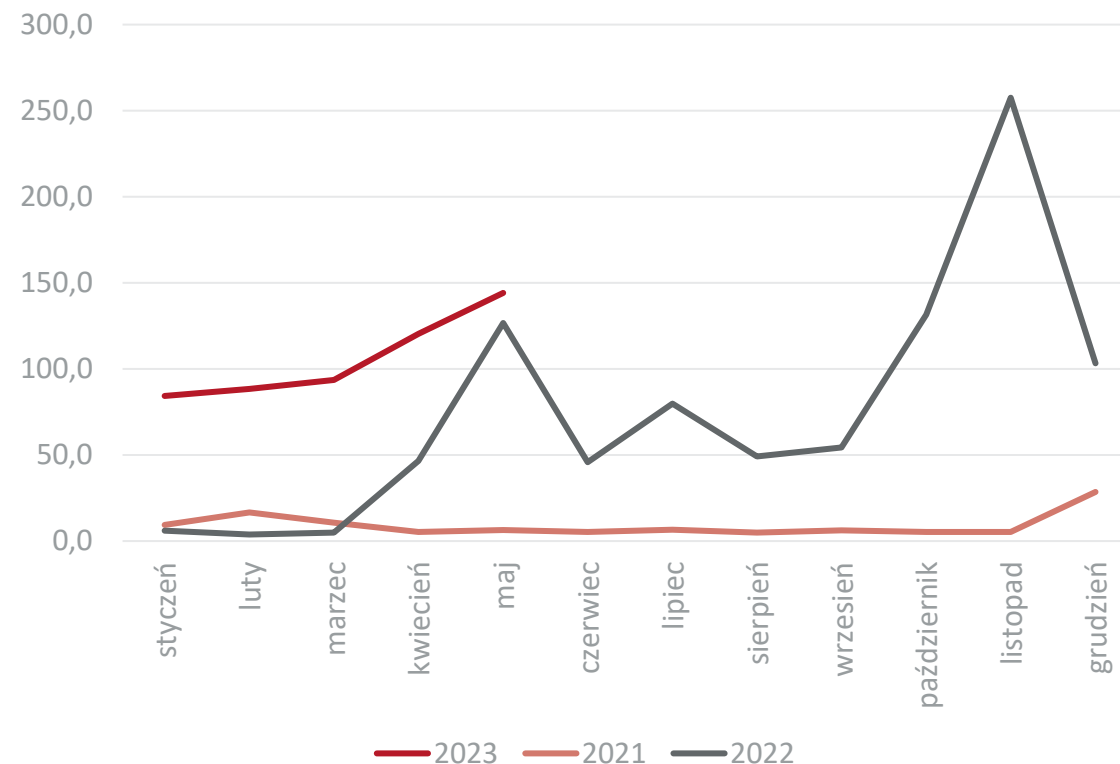

Dane w mln EUR, źródło: Główny Urząd Statystyczny



Dział 93

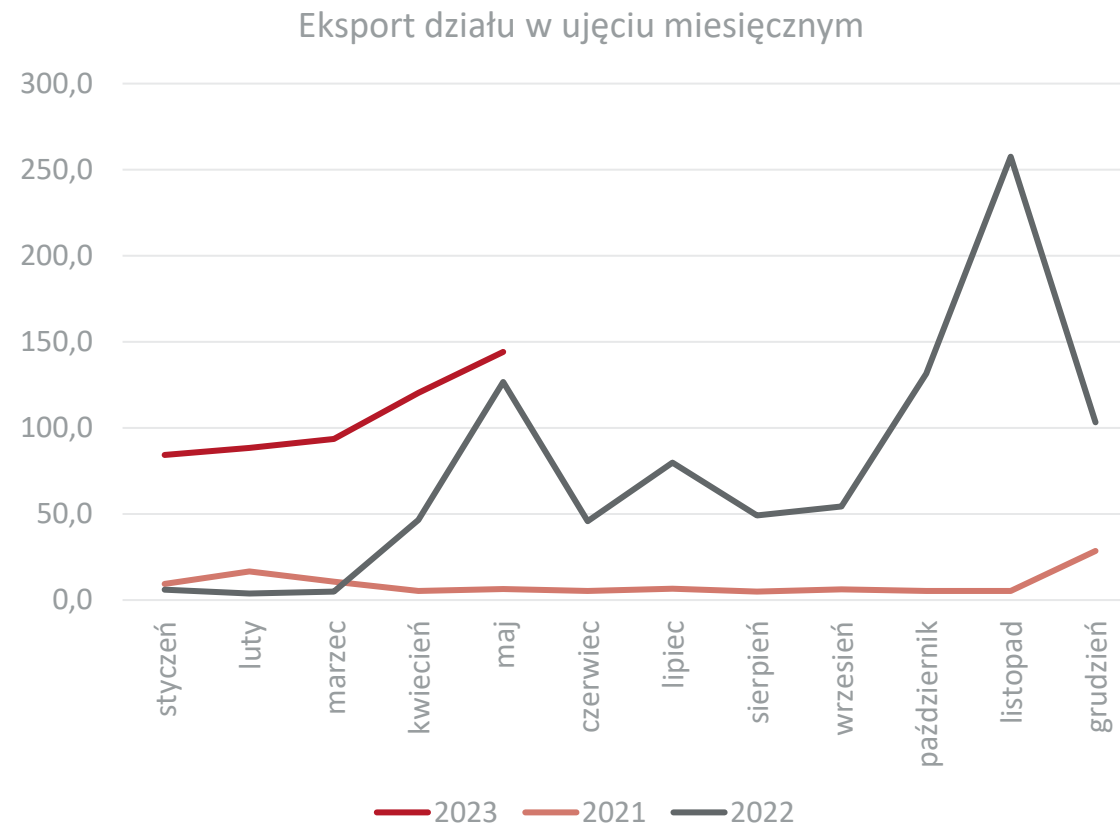
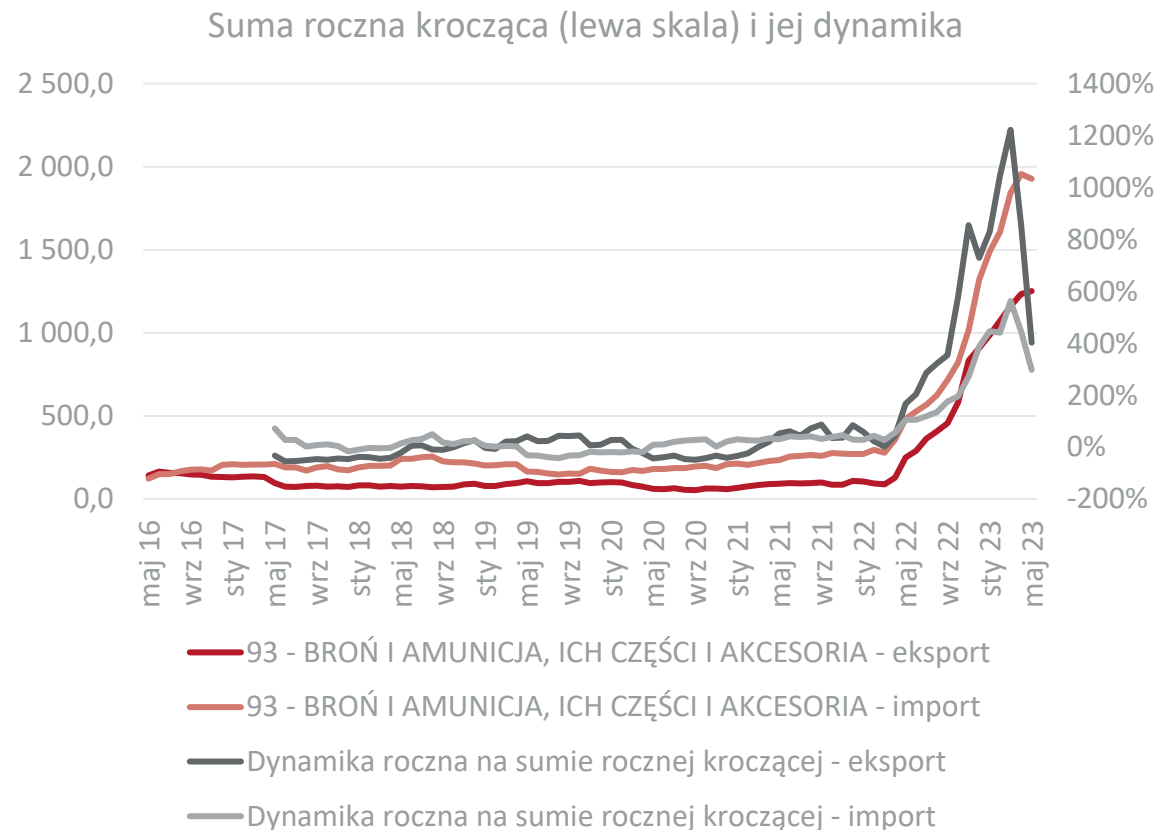

Dane w mln EUR, źródło: Główny Urząd Statystyczny



Najważniejsi odbiorcy i dostawy towarów z działu 93 z/do Polski w 2022 r.

| Eksport | | | | Import | | | |
|-----------------------|-----------------|----------------------|---------------|----------------------|-----------------|---------------------|---------------|
| Kraj | 2022 mln EUR | Dynamika eksportu | Udział | Kraj | 2022 mln EUR | Dynamika importu | Udział |
| Eksport ogółem | 909,3 | 728,5 | 100,0% | Import ogółem | 1 321,0 | 388,0 | 100,0% |
| Ukraina | 827,8 | 4 236,6 | 91,0% | Bułgaria | 482,0 | 4 205,1 | 36,5% |
| Stany Zjednoczone | 18,6 | -11,8 | 2,0% | Stany Zjednoczone | 286,2 | 318,7 | 21,7% |
| Wielka Brytania | 17,9 | 359,2 | 2,0% | Korea Południowa | 181,9 | 234,2 | 13,8% |
| Czechy | 5,3 | -9,2 | 0,6% | Wielka Brytania | 116,6 | 8 288,7 | 8,8% |
| Rwanda | 5,2 | -100,0 | 0,6% | Turcja | 50,2 | 1 932,4 | 3,8% |
| Estonia | 3,8 | -20,0 | 0,4% | Unia Europejska | 46,5 | 1 822,6 | 3,5% |
| Bułgaria | 3,5 | -82,3 | 0,4% | Czechy | 26,0 | 61,4 | 2,0% |
| Algieria | 3,2 | 908,4 | 0,4% | Chiny | 25,0 | 54,1 | 1,9% |
| Niemcy | 3,0 | 56,2 | 0,3% | Niemcy | 18,8 | 27,2 | 1,4% |
| Francja | 2,0 | 1,4 | 0,2% | Słowacja | 18,0 | 59,1 | 1,4% |
| Reszta świata | 19,0 | - | 2,1% | Reszta świata | 87,8 | - | 6,6% |

Źródło: Główny Urząd Statystyczny



Obroty towarowe Polski według sekcji i działów towarowych

Sekcja XX

Suma roczna krocząca (lewa skala) i jej dynamika

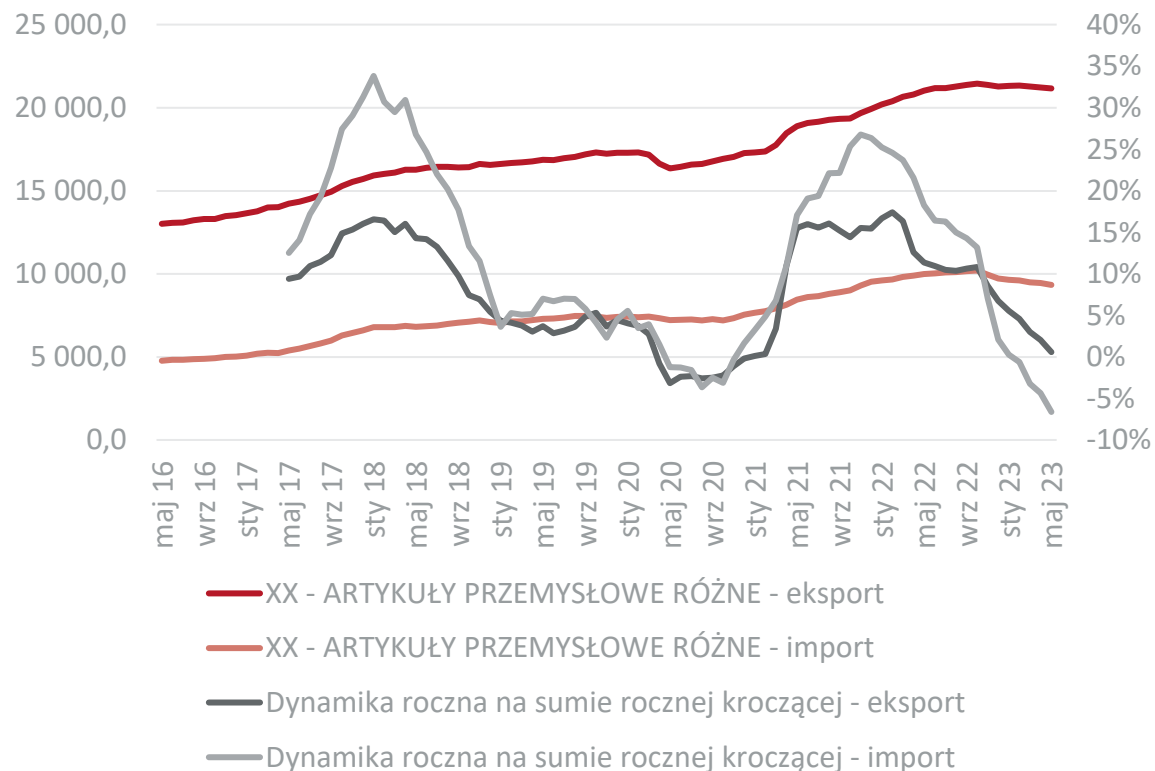

Eksport sekcji w ujęciu miesięcznym

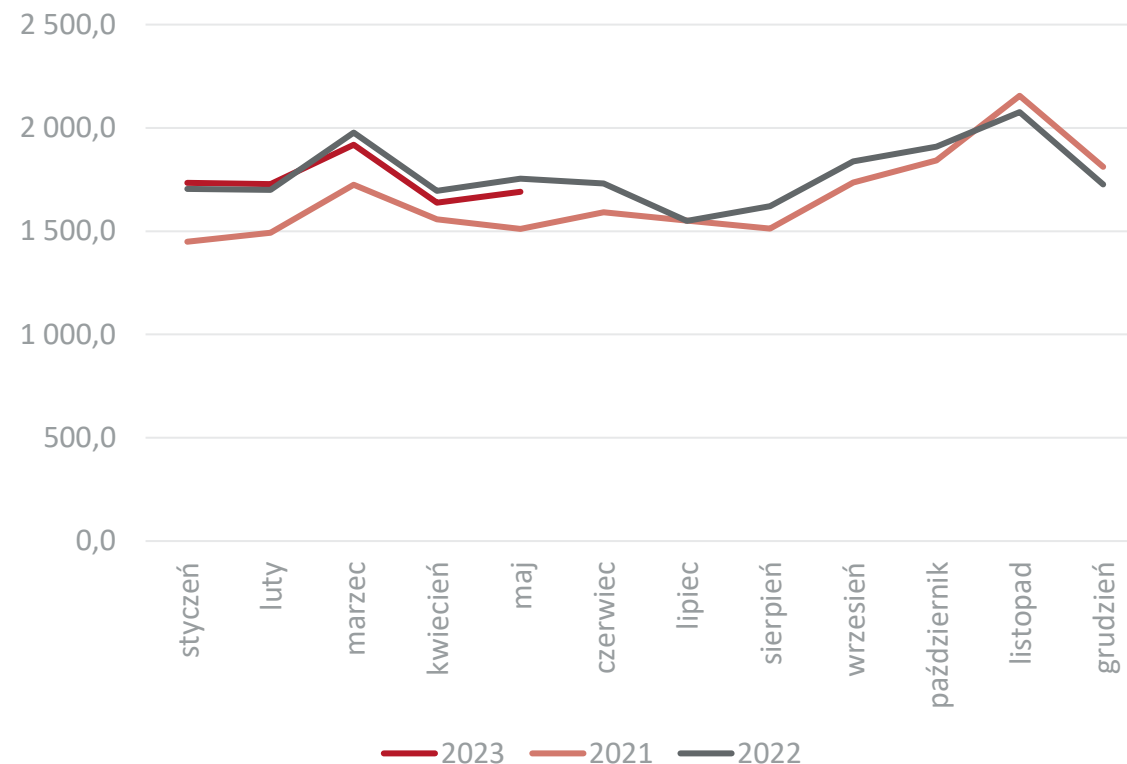

Dane w mln EUR, źródło: Główny Urząd Statystyczny



Suma roczna krocząca (lewa skala) i jej dynamika



Eksport działu w ujęciu miesięcznym

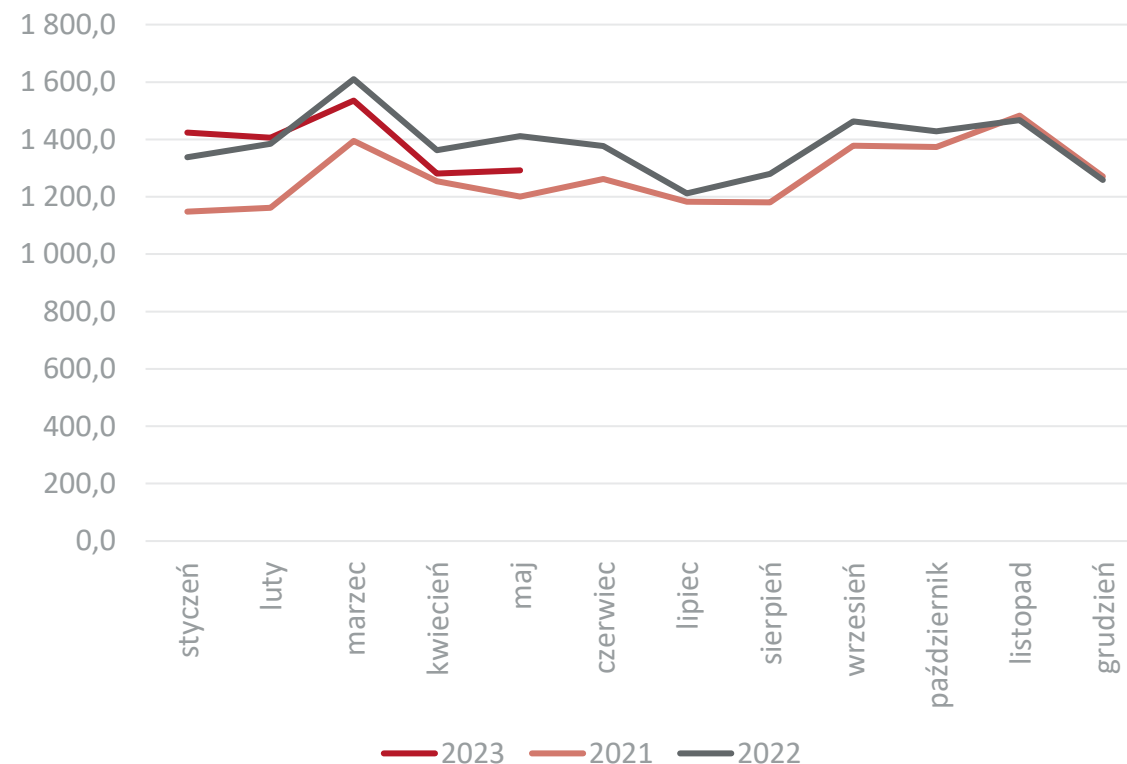

Dane w mln EUR, źródło: Główny Urząd Statystyczny



Najważniejsi odbiorcy i dostawy towarów z działu 94 z/do Polski w 2022 r.

| Eksport | | | | Import | | | |
|-----------------------|-----------------|----------------------|---------------|----------------------|-----------------|---------------------|---------------|
| Kraj | 2022 mln EUR | Dynamika eksportu | Udział | Kraj | 2022 mln EUR | Dynamika importu | Udział |
| Eksport ogółem | 16 595,0 | 8,5 | 100,0% | Import ogółem | 5 117,6 | 5,5 | 100,0% |
| Niemcy | 5 553,9 | 8,2 | 33,5% | Chiny | 2 013,8 | 1,9 | 39,4% |
| Czechy | 1 156,0 | 14,0 | 7,0% | Niemcy | 843,6 | 5,5 | 16,5% |
| Holandia | 1 123,2 | 18,9 | 6,8% | Włochy | 252,5 | 10,5 | 4,9% |
| Francja | 1 106,8 | 8,7 | 6,7% | Ukraina | 198,2 | -3,6 | 3,9% |
| Wielka Brytania | 1 060,3 | 1,7 | 6,4% | Czechy | 197,0 | 19,7 | 3,8% |
| Stany Zjednoczone | 603,4 | 20,4 | 3,6% | Litwa | 139,3 | 16,4 | 2,7% |
| Szwecja | 550,2 | 10,2 | 3,3% | Francja | 120,3 | 2,4 | 2,4% |
| Słowacja | 463,2 | 9,9 | 2,8% | Szwecja | 105,6 | 0,0 | 2,1% |
| Belgia | 392,7 | 9,6 | 2,4% | Rumunia | 101,7 | 26,8 | 2,0% |
| Węgry | 390,8 | 14,0 | 2,4% | Białoruś | 96,7 | -7,1 | 1,9% |
| Reszta świata | 4 194,5 | - | 25,3% | Reszta świata | 1 145,6 | - | 22,4% |

Źródło: Główny Urząd Statystyczny



Obroty towarowe Polski według sekcji i działów towarowych

Dział 95

Suma roczna krocząca (lewa skala) i jej dynamika

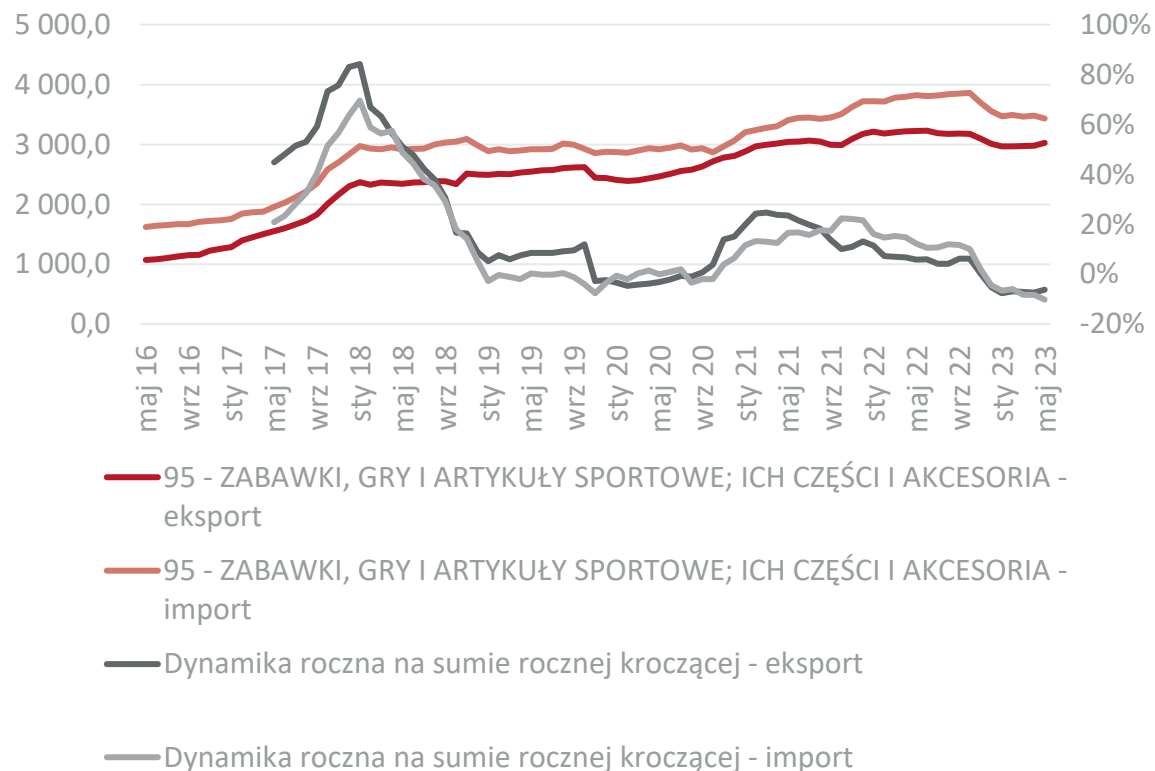

Eksport działu w ujęciu miesięcznym

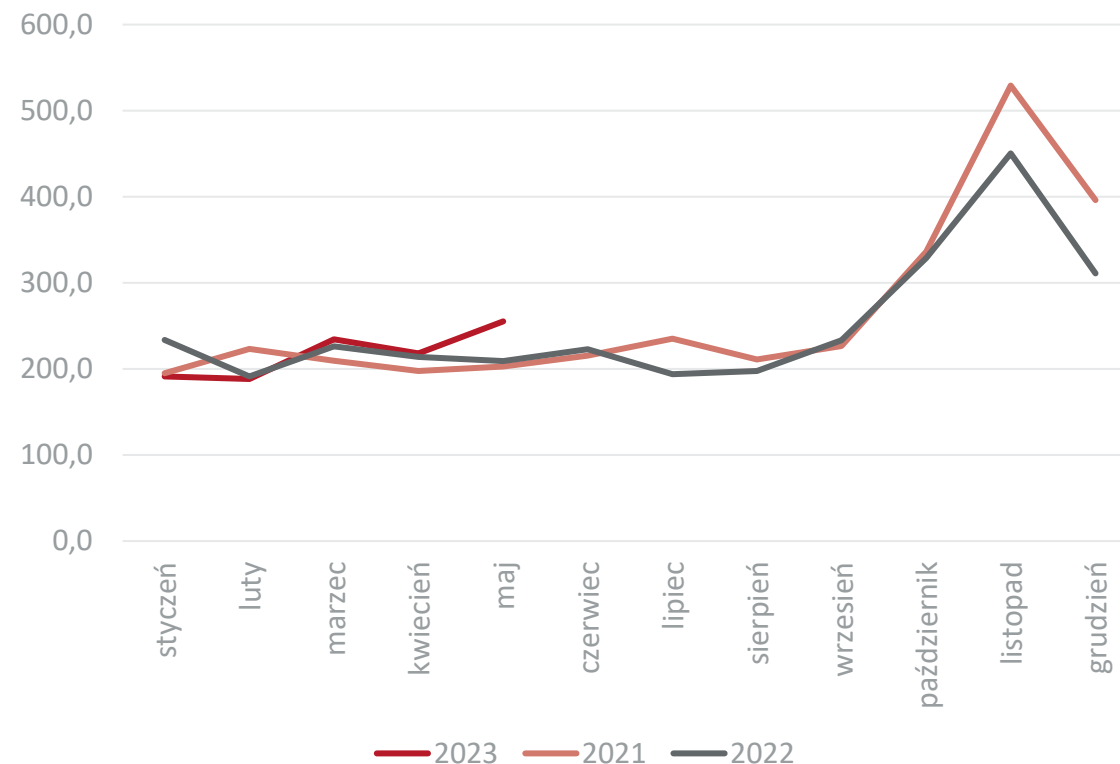

Dane w mln EUR, źródło: Główny Urząd Statystyczny



Najważniejsi odbiorcy i dostawy towarów z działu 95 z/do Polski w 2022 r.

| Eksport | | | | Import | | | |
|-----------------------|-----------------|----------------------|---------------|----------------------|-----------------|---------------------|---------------|
| Kraj | 2022 mln EUR | Dynamika eksportu | Udział | Kraj | 2022 mln EUR | Dynamika importu | Udział |
| Eksport ogółem | 3 012,0 | -5,2 | 100,0% | Import ogółem | 3 557,5 | -4,5 | 100,0% |
| Niemcy | 1 175,0 | -9,5 | 39,0% | Chiny | 1 756,5 | -3,9 | 49,4% |
| Czechy | 287,0 | 9,5 | 9,5% | Niemcy | 562,4 | -10,8 | 15,8% |
| Francja | 146,8 | -6,7 | 4,9% | Japonia | 391,9 | -7,2 | 11,0% |
| Austria | 140,7 | 1,3 | 4,7% | Czechy | 167,5 | -8,9 | 4,7% |
| Holandia | 138,3 | 7,0 | 4,6% | Holandia | 146,1 | -25,8 | 4,1% |
| Szwecja | 136,7 | -7,9 | 4,5% | Węgry | 97,4 | 64,0 | 2,7% |
| Belgia | 91,8 | -16,9 | 3,0% | Wietnam | 53,2 | 101,3 | 1,5% |
| Węgry | 82,9 | 14,9 | 2,8% | Włochy | 48,6 | 3,3 | 1,4% |
| Wielka Brytania | 81,2 | -32,5 | 2,7% | Francja | 38,5 | -41,3 | 1,1% |
| Stany Zjednoczone | 80,7 | 9,6 | 2,7% | Dania | 32,0 | 41,8 | 0,9% |
| Reszta świata | 650,9 | - | 21,6% | Reszta świata | 295,4 | - | 8,3% |

Źródło: Główny Urząd Statystyczny



Obroty towarowe Polski według sekcji i działów towarowych

Dział 96

Suma roczna krocząca (lewa skala) i jej dynamika

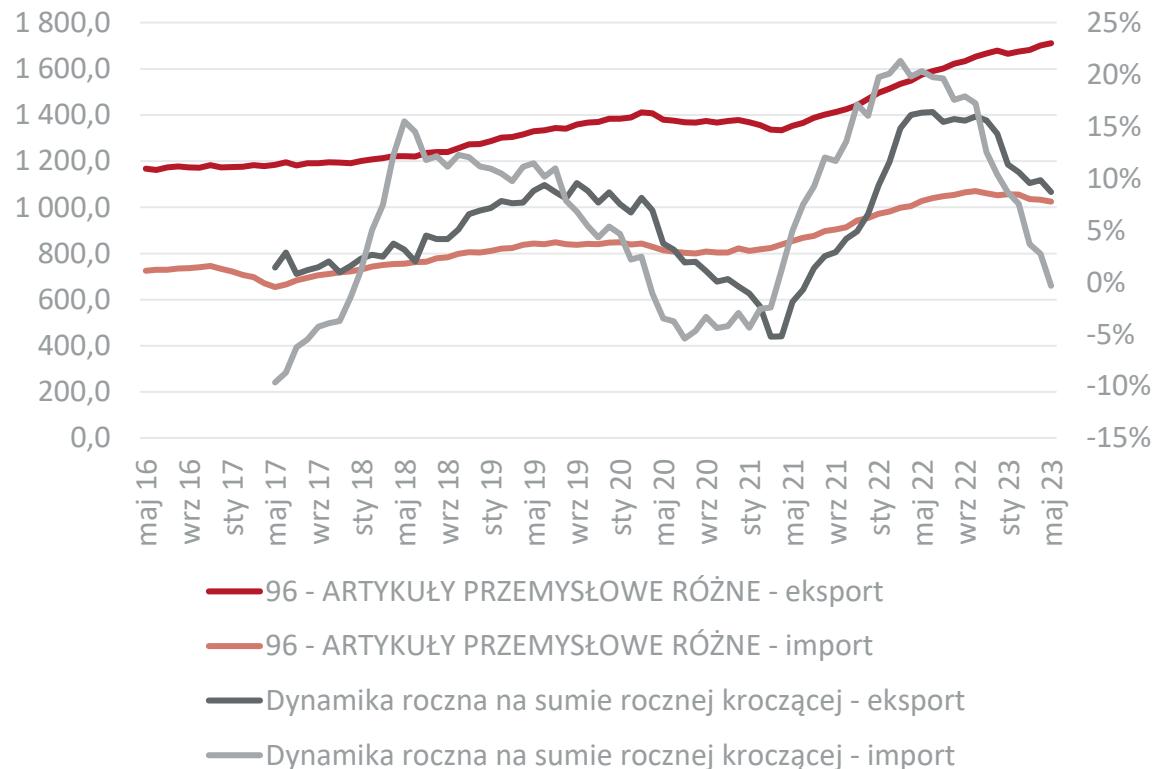

Eksport działu w ujęciu miesięcznym

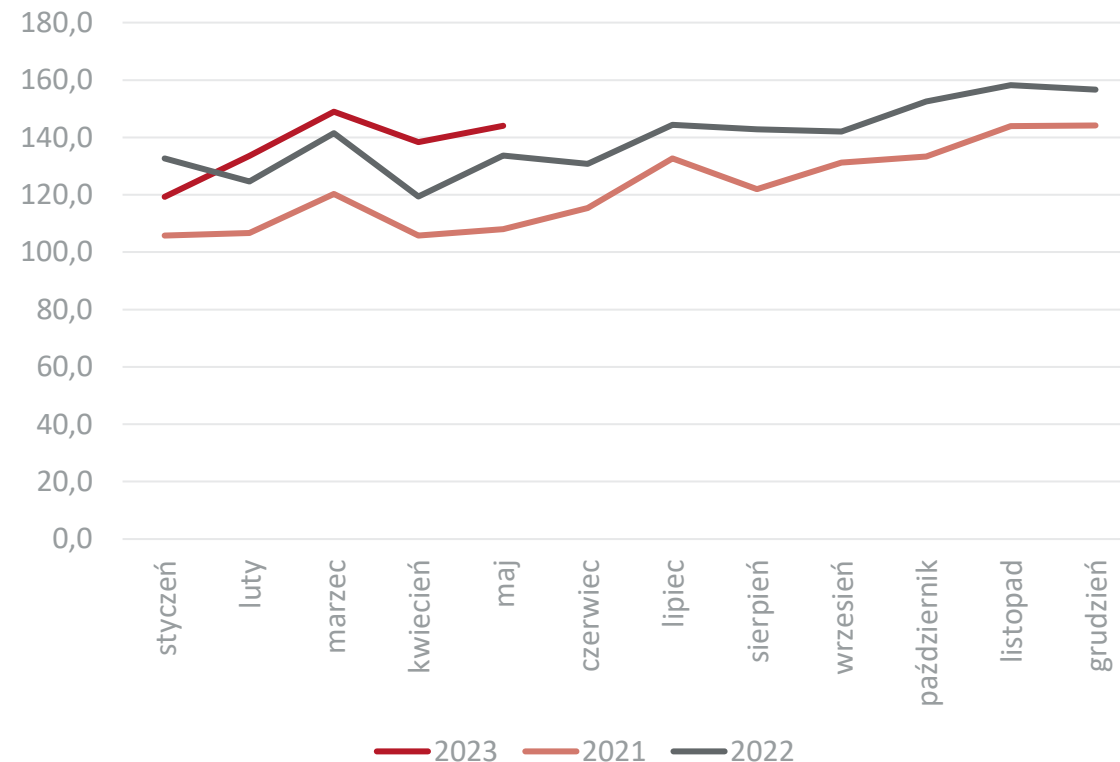

Dane w mln EUR, źródło: Główny Urząd Statystyczny



Najważniejsi odbiorcy i dostawy towarów z działu 96 z/do Polski w 2022 r.

| Eksport | | | | Import | | | |
|-----------------------|-----------------|----------------------|---------------|----------------------|-----------------|---------------------|---------------|
| Kraj | 2022 mln EUR | Dynamika eksportu | Udział | Kraj | 2022 mln EUR | Dynamika importu | Udział |
| Eksport ogółem | 1 679,3 | 14,3 | 100,0% | Import ogółem | 1 052,2 | 10,3 | 100,0% |
| Niemcy | 493,9 | 16,7 | 29,4% | Chiny | 345,1 | 30,1 | 32,8% |
| Rumunia | 100,7 | 24,9 | 6,0% | Niemcy | 233,2 | -3,4 | 22,2% |
| Czechy | 99,5 | 36,3 | 5,9% | Czechy | 97,0 | 8,6 | 9,2% |
| Rosja | 74,6 | 14,5 | 4,4% | Włochy | 53,3 | 11,8 | 5,1% |
| Holandia | 72,7 | 76,4 | 4,3% | Holandia | 50,8 | 14,2 | 4,8% |
| Francja | 64,2 | 48,3 | 3,8% | Francja | 39,4 | -4,5 | 3,7% |
| Węgry | 55,2 | 65,6 | 3,3% | Węgry | 32,6 | 44,1 | 3,1% |
| Ukraina | 53,7 | -27,9 | 3,2% | Belgia | 21,8 | 13,5 | 2,1% |
| Hiszpania | 51,9 | 52,3 | 3,1% | Stany Zjednoczone | 19,0 | 13,4 | 1,8% |
| Grecja | 45,4 | 108,0 | 2,7% | Japonia | 17,9 | 14,1 | 1,7% |
| Reszta świata | 567,5 | - | 33,8% | Reszta świata | 160,0 | - | 15,2% |

Źródło: Główny Urząd Statystyczny



Obroty towarowe Polski według sekcji i działów towarowych

Sekcja XXI

Suma roczna krocząca (lewa skala) i jej dynamika

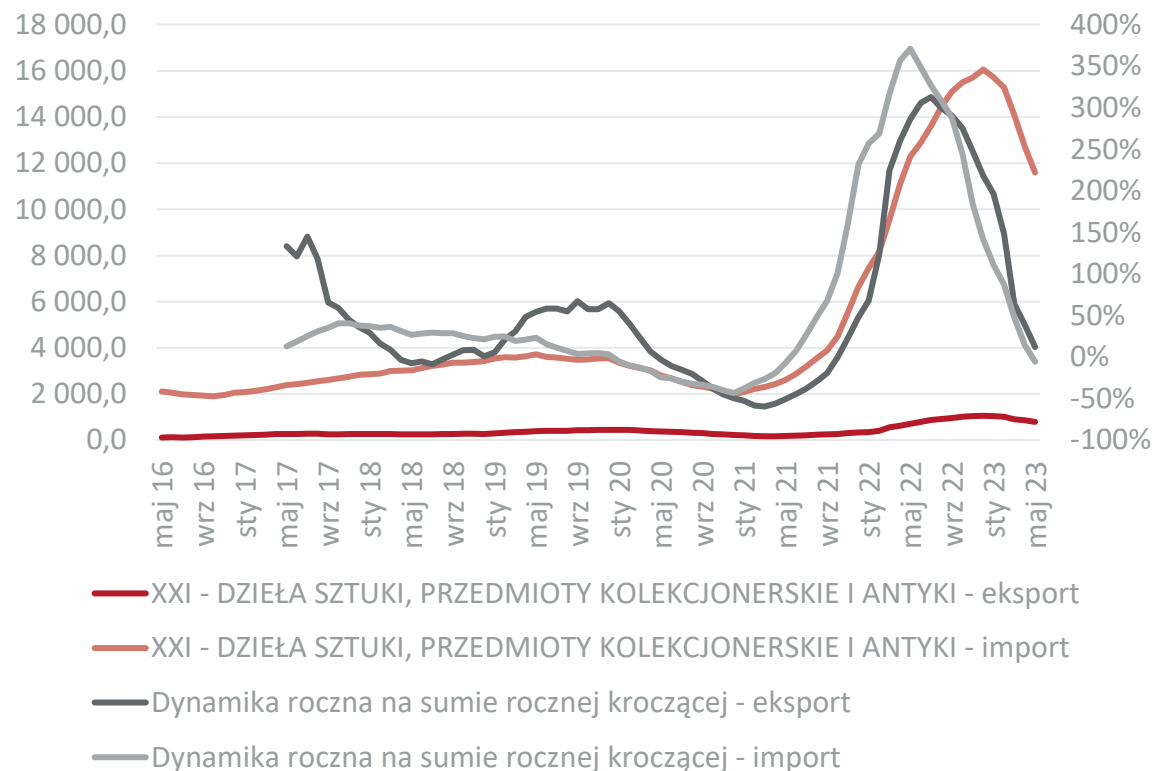

Eksport sekcji w ujęciu miesięcznym

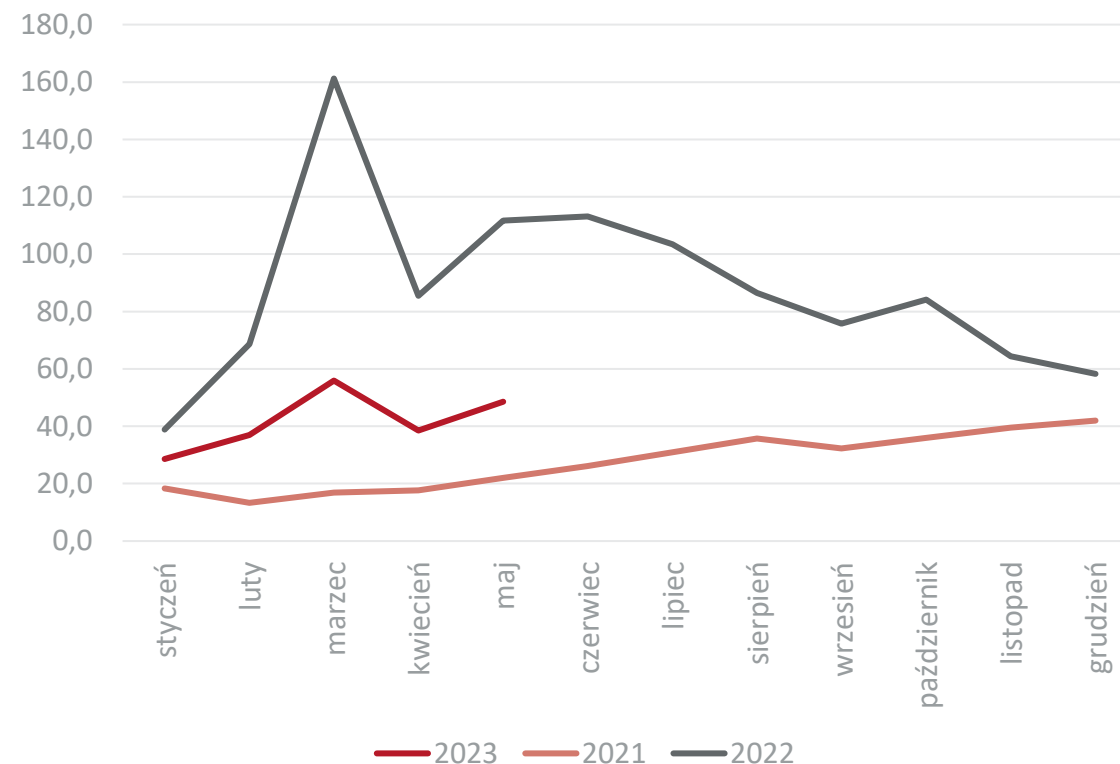

Dane w mln EUR, źródło: Główny Urząd Statystyczny



Obroty towarowe Polski według sekcji i działów towarowych

Dział 97

Suma roczna krocząca (lewa skala) i jej dynamika

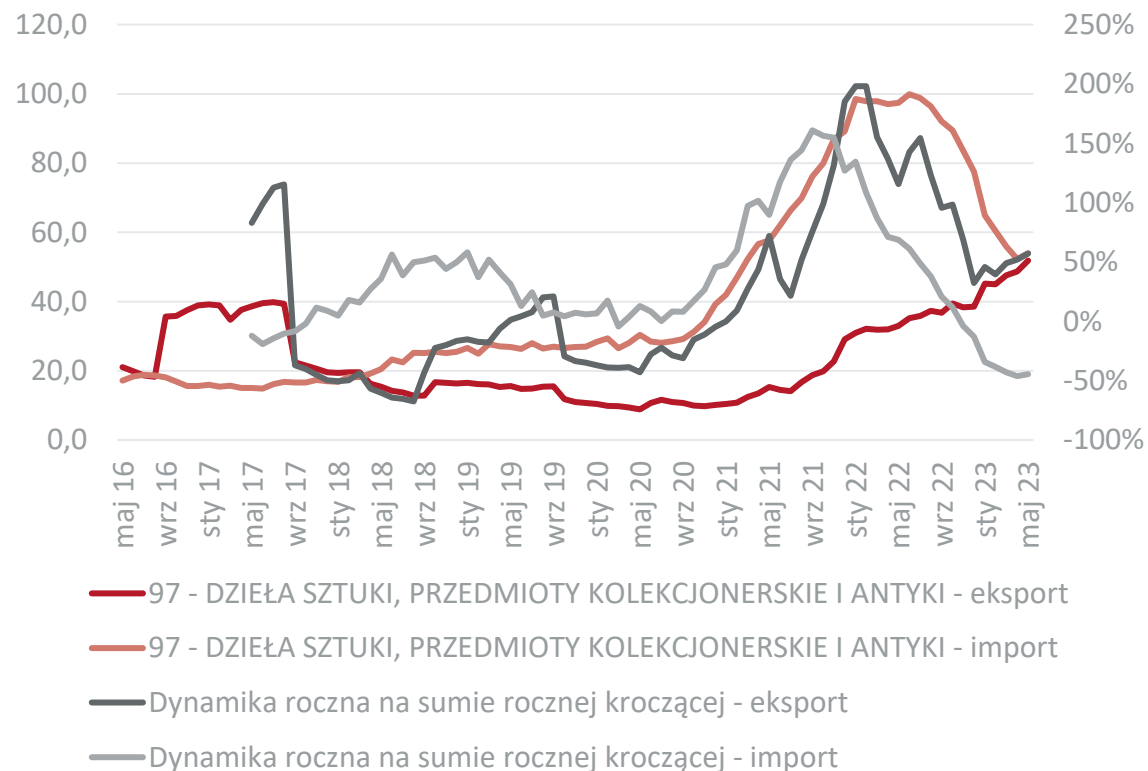

Eksport działu w ujęciu miesięcznym

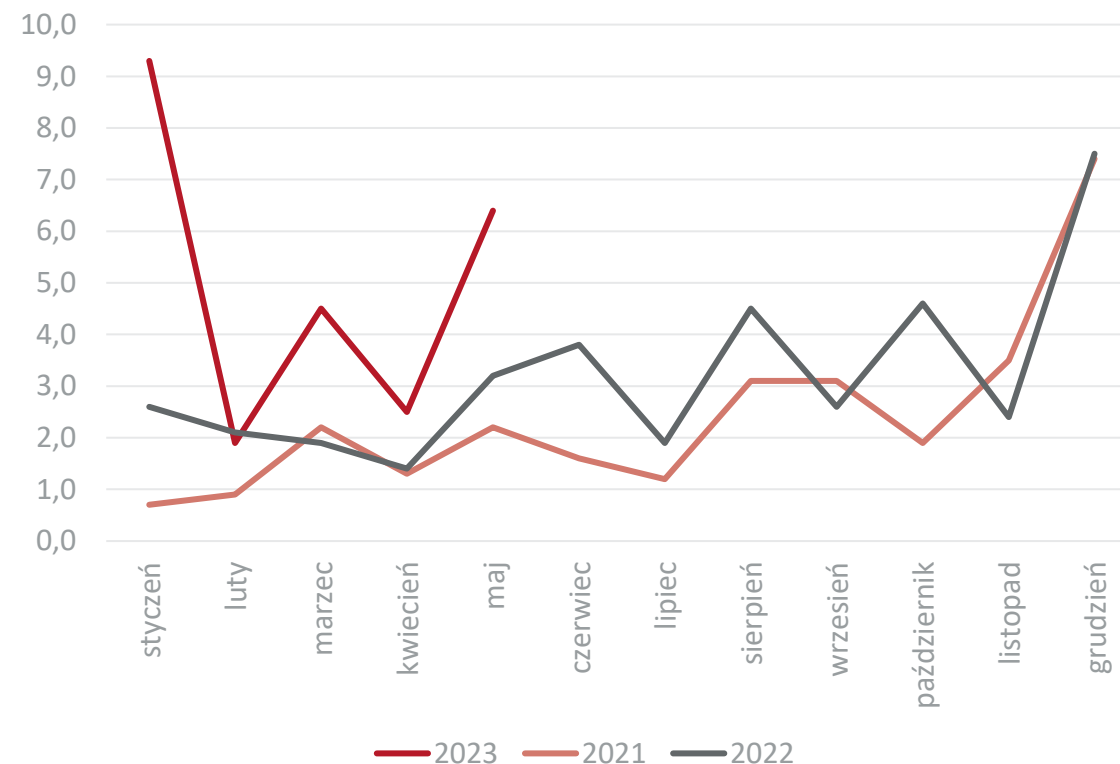

Dane w mln EUR, źródło: Główny Urząd Statystyczny



Najważniejsi odbiorcy i dostawy towarów z działu 97 z/do Polski w 2022 r.

| Eksport | | | | Import | | | |
|-----------------------|-----------------|----------------------|---------------|----------------------|-----------------|---------------------|---------------|
| Kraj | 2022 mln EUR | Dynamika eksportu | Udział | Kraj | 2022 mln EUR | Dynamika importu | Udział |
| Eksport ogółem | 38,7 | 32,4 | 100,0% | Import ogółem | 77,8 | -12,8 | 100,0% |
| Stany Zjednoczone | 9,6 | 97,9 | 24,8% | Stany Zjednoczone | 18,0 | 28,8 | 23,1% |
| Holandia | 6,2 | 13 756,6 | 16,0% | Unia Europejska | 10,9 | -7,2 | 14,0% |
| Niemcy | 5,7 | -43,1 | 14,7% | Wielka Brytania | 8,6 | 57,8 | 11,1% |
| Wielka Brytania | 4,7 | 83,3 | 12,1% | Austria | 8,2 | 38,4 | 10,5% |
| Szwajcaria | 3,5 | -35,9 | 9,0% | Francja | 7,9 | 195,0 | 10,2% |
| Estonia | 1,7 | 40 655,6 | 4,4% | Niemcy | 7,3 | -57,7 | 9,4% |
| Dania | 1,0 | 28,0 | 2,6% | Australia | 4,2 | 24,4 | 5,4% |
| Hiszpania | 0,9 | 283,3 | 2,3% | Kanada | 2,4 | -26,4 | 3,1% |
| Czechy | 0,7 | 221,6 | 1,8% | Szwajcaria | 1,8 | -77,0 | 2,3% |
| Francja | 0,6 | -41,5 | 1,6% | Japonia | 1,3 | 360,7 | 1,7% |
| Reszta świata | 4,1 | - | 10,6% | Reszta świata | 8,5 | - | 10,9% |

Źródło: Główny Urząd Statystyczny



Dział 98

Suma roczna krocząca (lewa skala) i jej dynamika

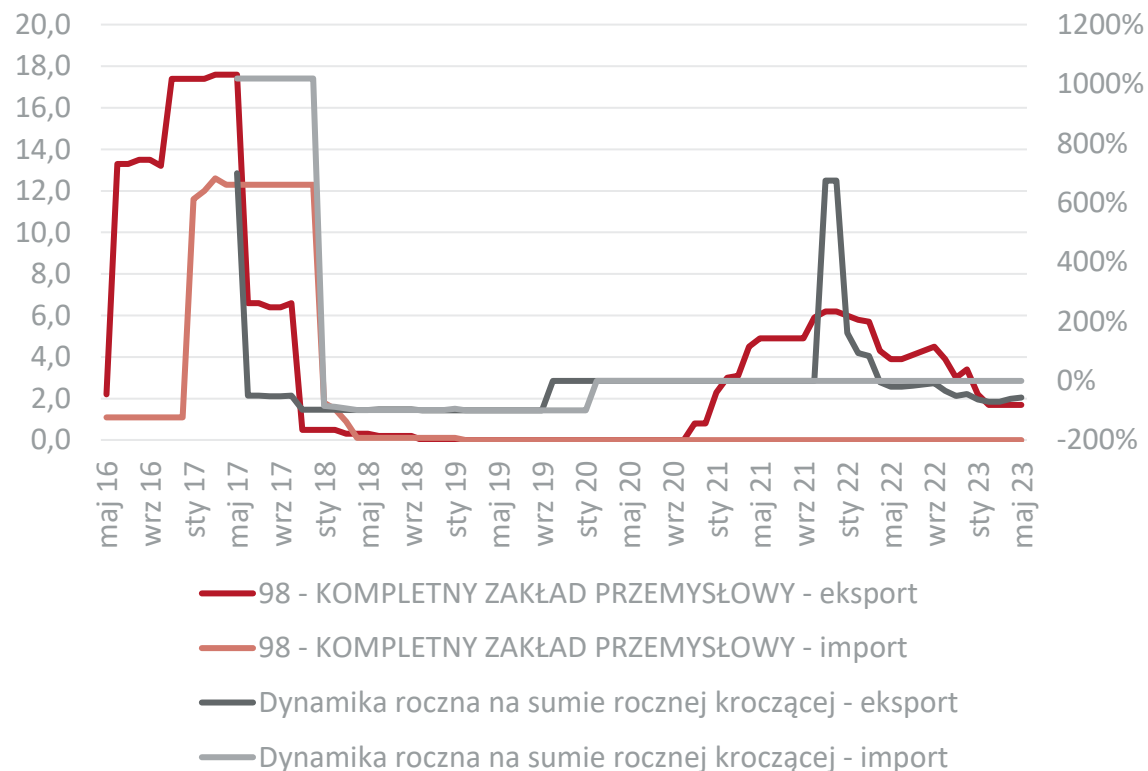

Eksport działu w ujęciu miesięcznym

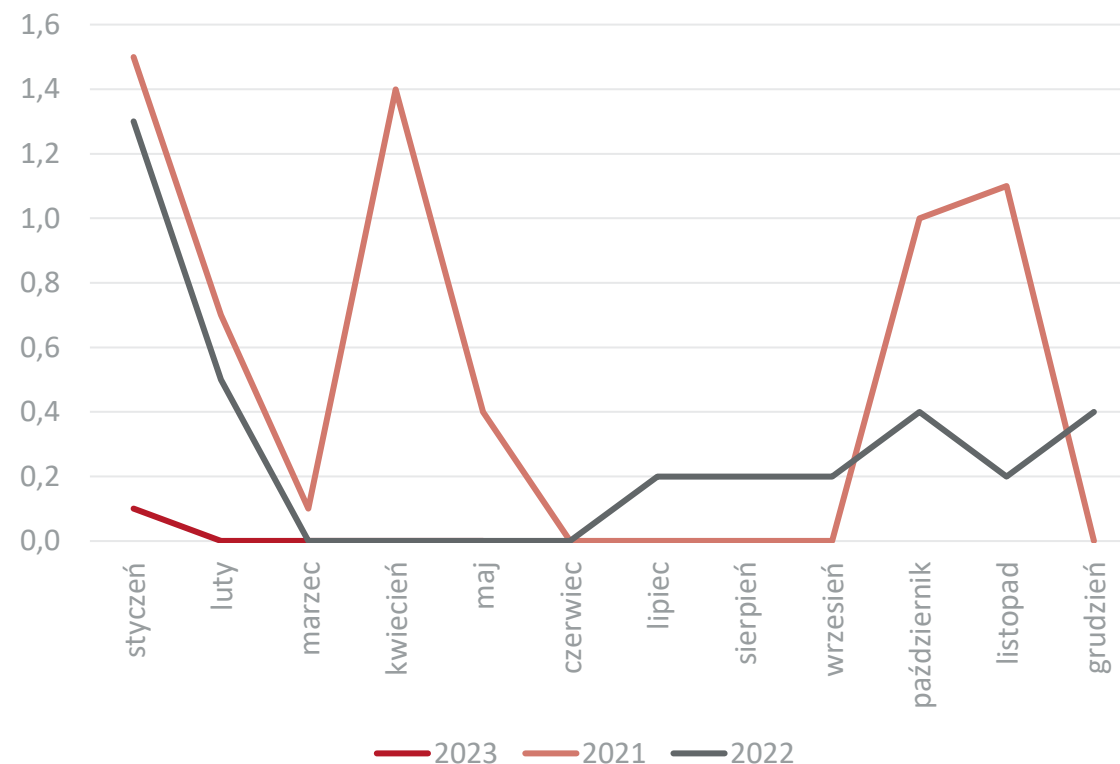

Dane w mln EUR, źródło: Główny Urząd Statystyczny



Obroty towarowe Polski według sekcji i działów towarowych

Dział 99

Suma roczna krocząca (lewa skala) i jej dynamika

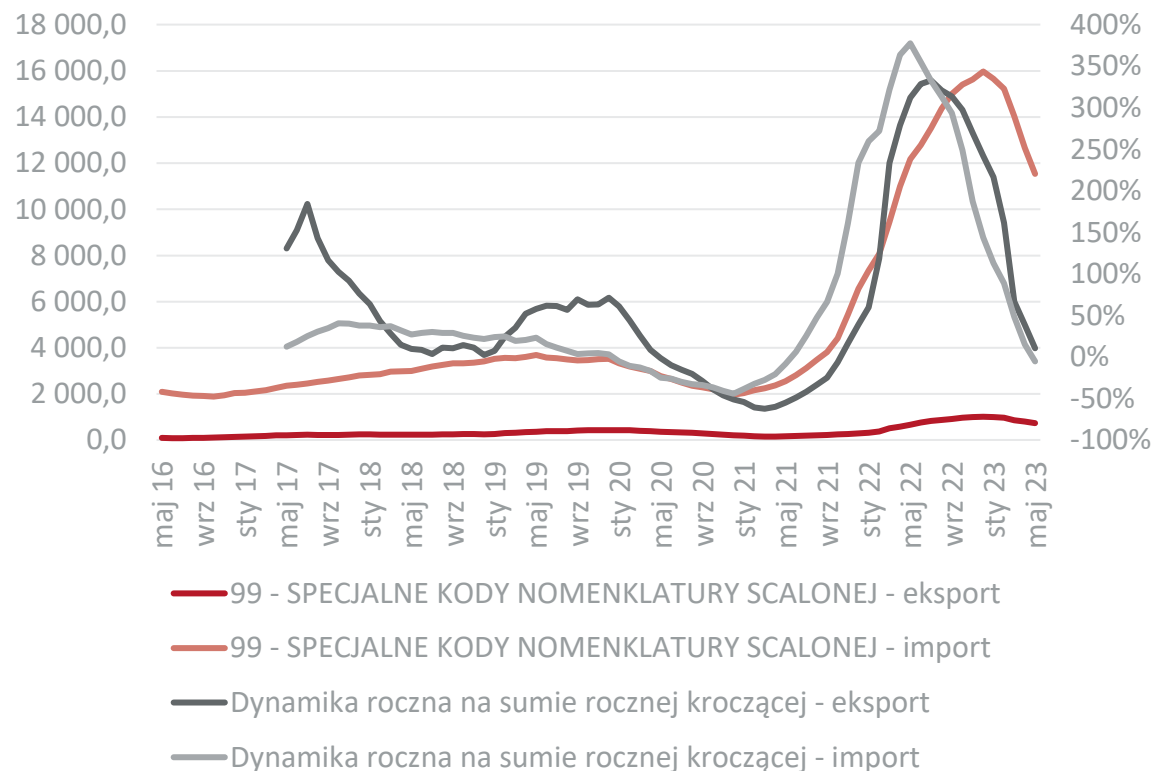

Eksport działu w ujęciu miesięcznym

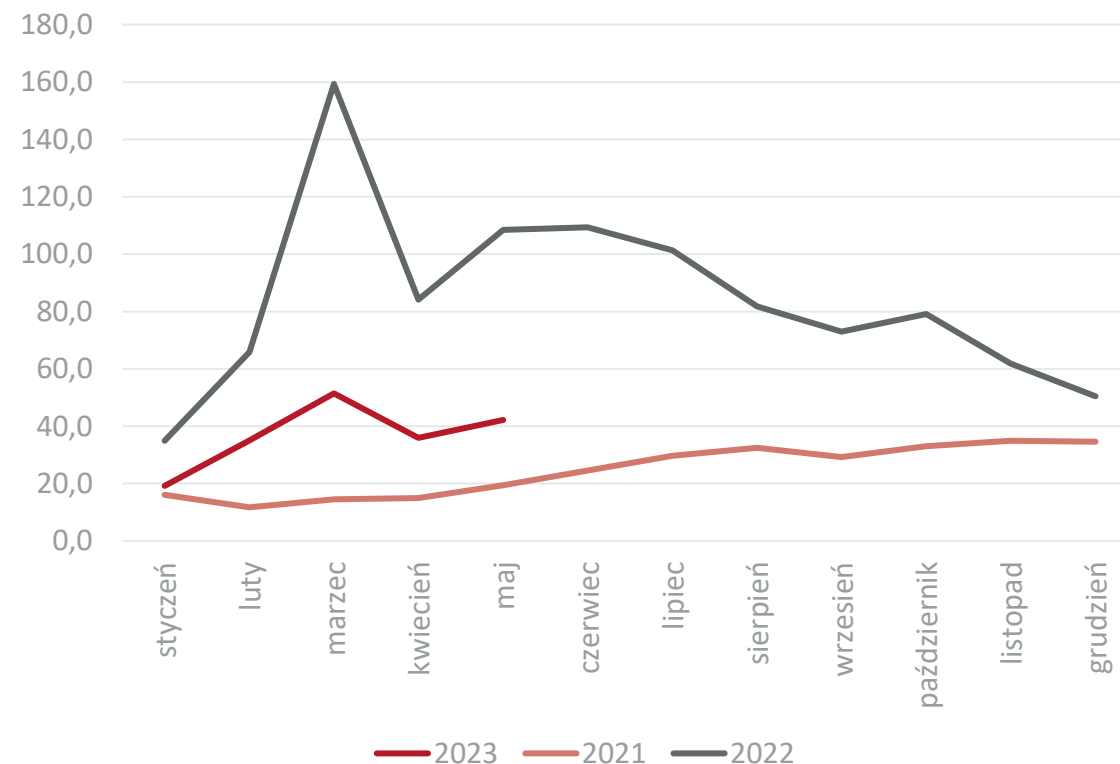

Dane w mln EUR, źródło: Główny Urząd Statystyczny



Najważniejsi odbiorcy i dostawy towarów z działu 99 z/do Polski w 2022 r.

| Eksport | | | | Import | | | |
|-------------------------------------|-----------------|----------------------|---------------|----------------------|-----------------|---------------------|---------------|
| Kraj | 2022 mln EUR | Dynamika eksportu | Udział | Kraj | 2022 mln EUR | Dynamika importu | Udział |
| Eksport ogółem | 1 009,5 | 242,1 | 100,0% | Import ogółem | 15 973,0 | 143,6 | 100,0% |
| QQ w ramach handlu z UE | 435,0 | 228,2 | 43,1% | Niemcy | 4 343,8 | 424,4 | 27,2% |
| Ukraina | 372,5 | 15 160,7 | 36,9% | Stany Zjednoczone | 4 085,2 | 468,6 | 25,6% |
| Maroko | 45,9 | 134,6 | 4,5% | Rosja | 2 614,9 | -31,1 | 16,4% |
| QQ w ramach handlu z kr.trzecimi | 31,8 | 42,5 | 3,2% | Katar | 2 190,6 | 139,0 | 13,7% |
| Niemcy | 30,2 | 18,3 | 3,0% | Litwa | 800,2 | 39 518 081,7 | 5,0% |
| Włochy | 17,4 | 27,9 | 1,7% | Dania | 800,0 | 25 503 005,5 | 5,0% |
| Belgia | 10,2 | 26,6 | 1,0% | Czechy | 364,0 | 128,8 | 2,3% |
| Słowenia | 7,9 | 58,2 | 0,8% | Nigeria | 241,1 | 422 996 124,6 | 1,5% |
| Holandia | 7,0 | -33,6 | 0,7% | Trynidad i Tobago | 143,0 | 7 769 219,3 | 0,9% |
| Hiszpania | 5,9 | -13,4 | 0,6% | Egipt | 114,1 | 451 276,5 | 0,7% |
| Reszta świata | 45,7 | - | 4,5% | Reszta świata | 390,2 | - | 2,4% |

Źródło: Główny Urząd Statystyczny



Obroty usługowe w ujęciu miesięcznym i rocznym według klasyfikacji EBOPS



Obroty usługowe Polski

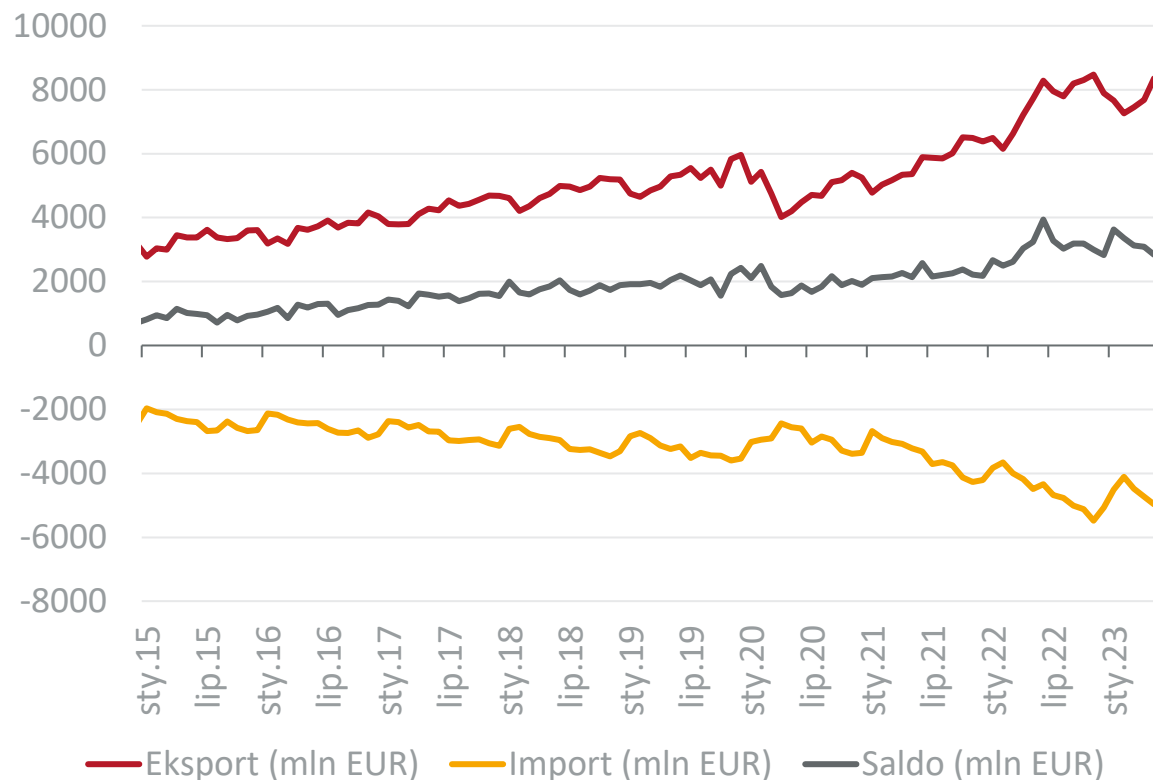

Saldo obrotów usługowych Polski (mln EUR) w poszczególnych miesiącach roku

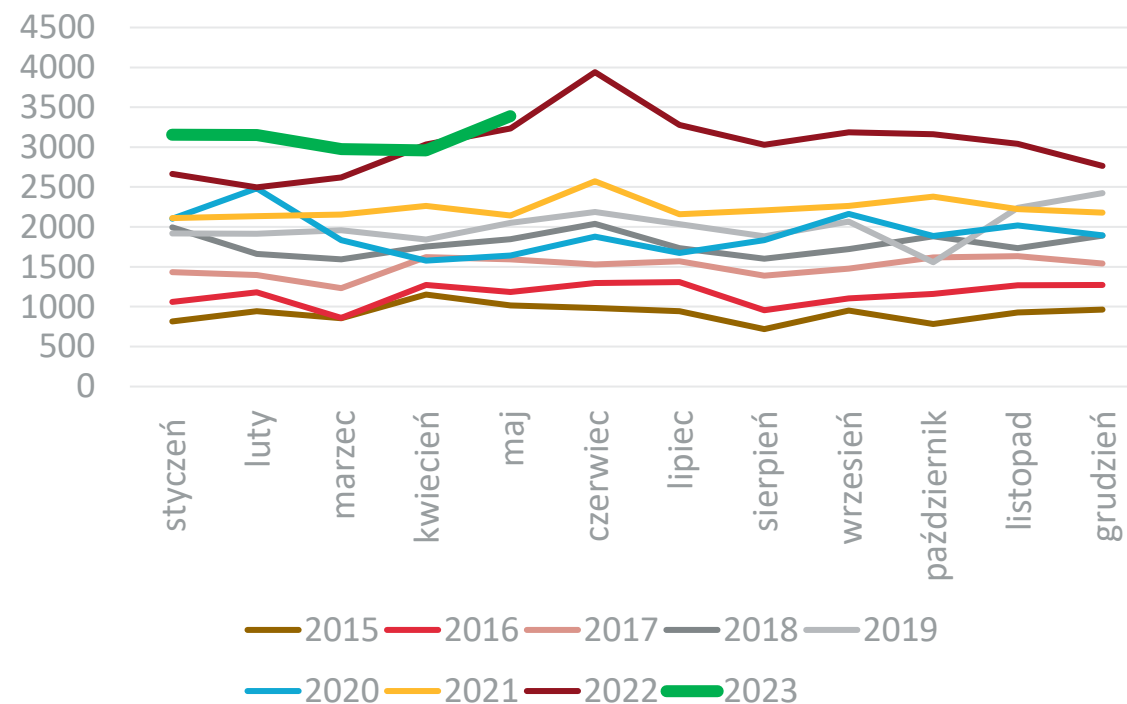

Dane w mln EUR, źródło: Narodowy Bank Polski



Eksport usług

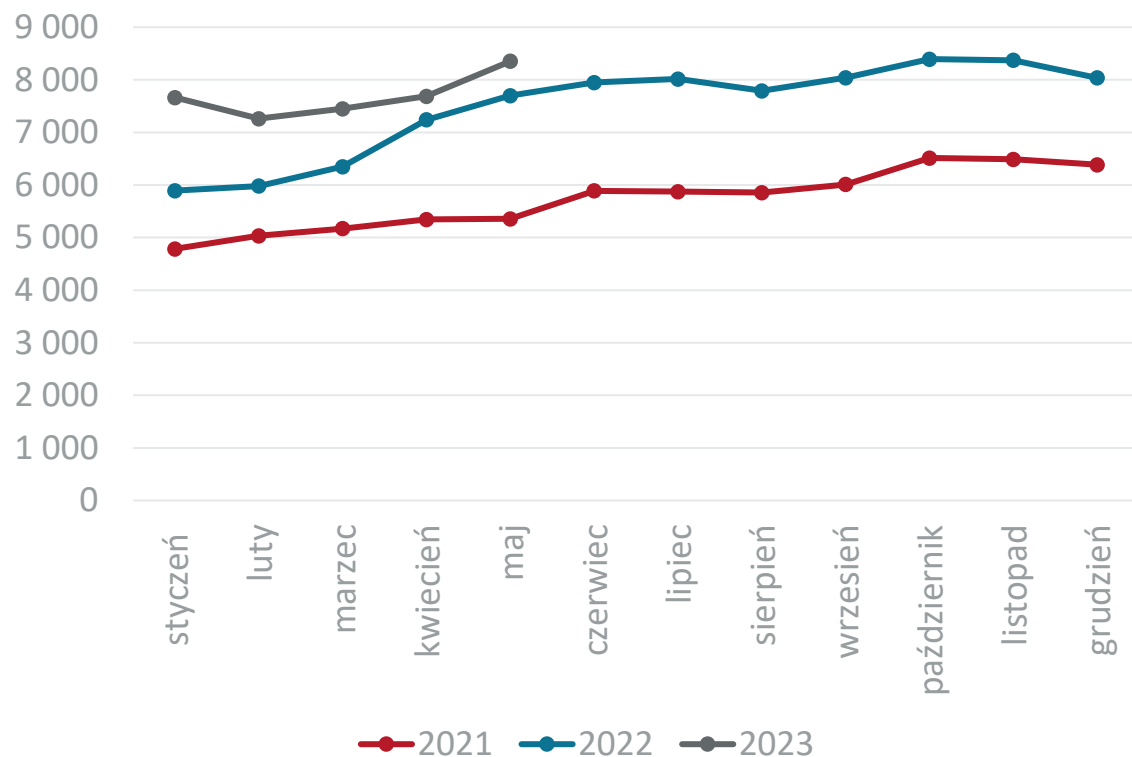

Import usług

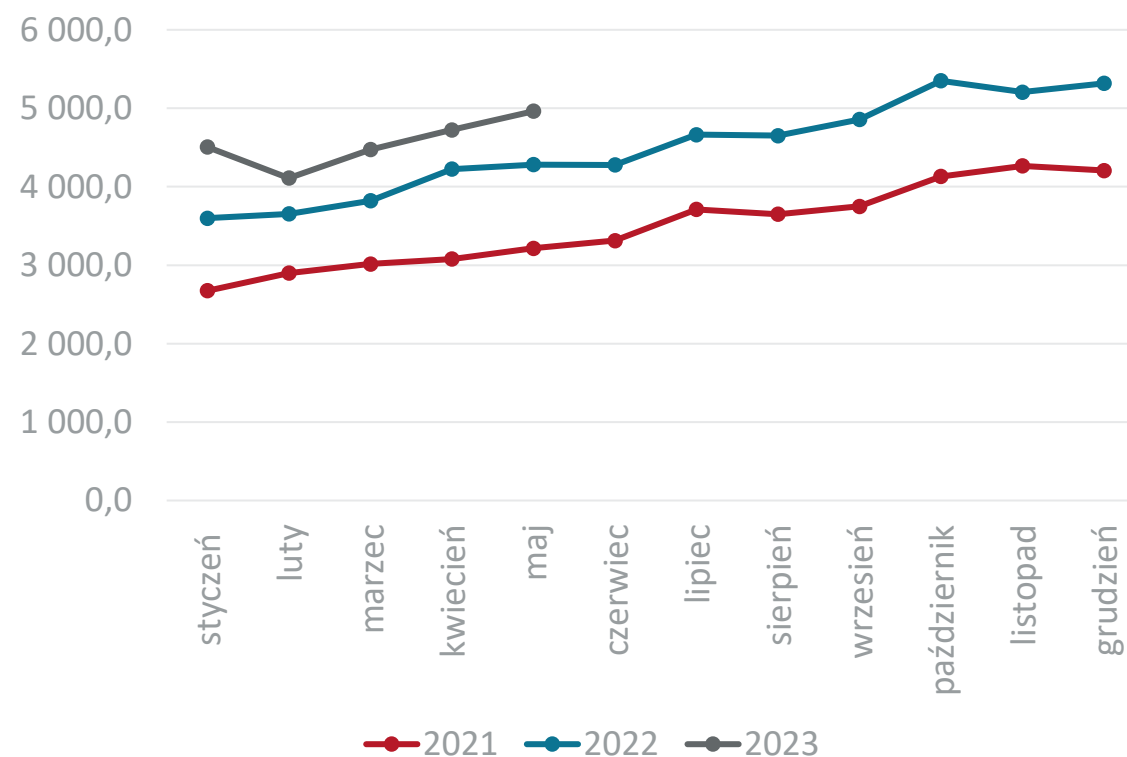

Dane w mln EUR, źródło: Narodowy Bank Polski



Obroty usługowe Polski ogółem

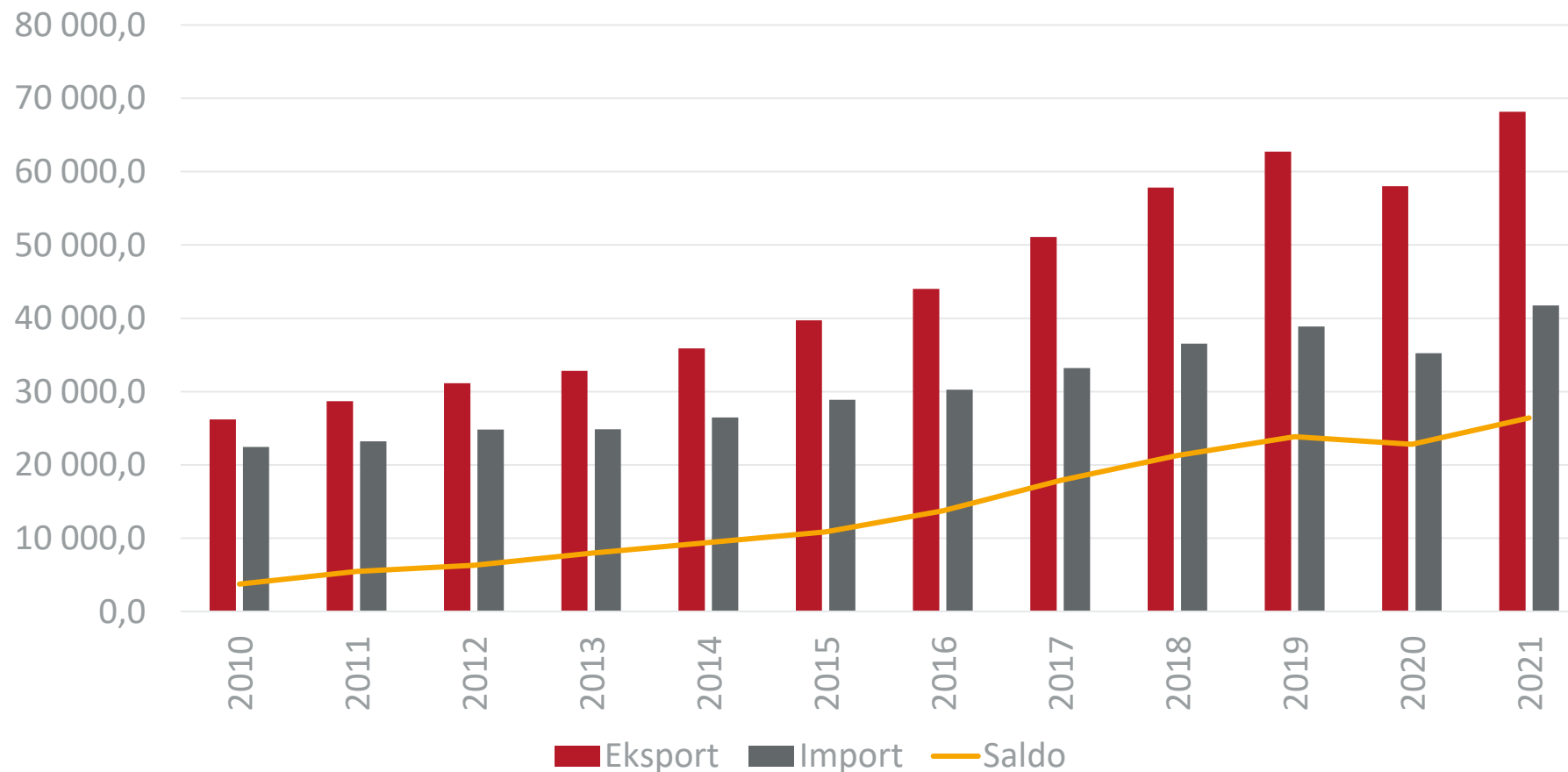

Dane w mln EUR / źródło: Eurostat (dane mogą się nieznacznie różnić od danych GUS)



Usługi uszlachetniania (SA)

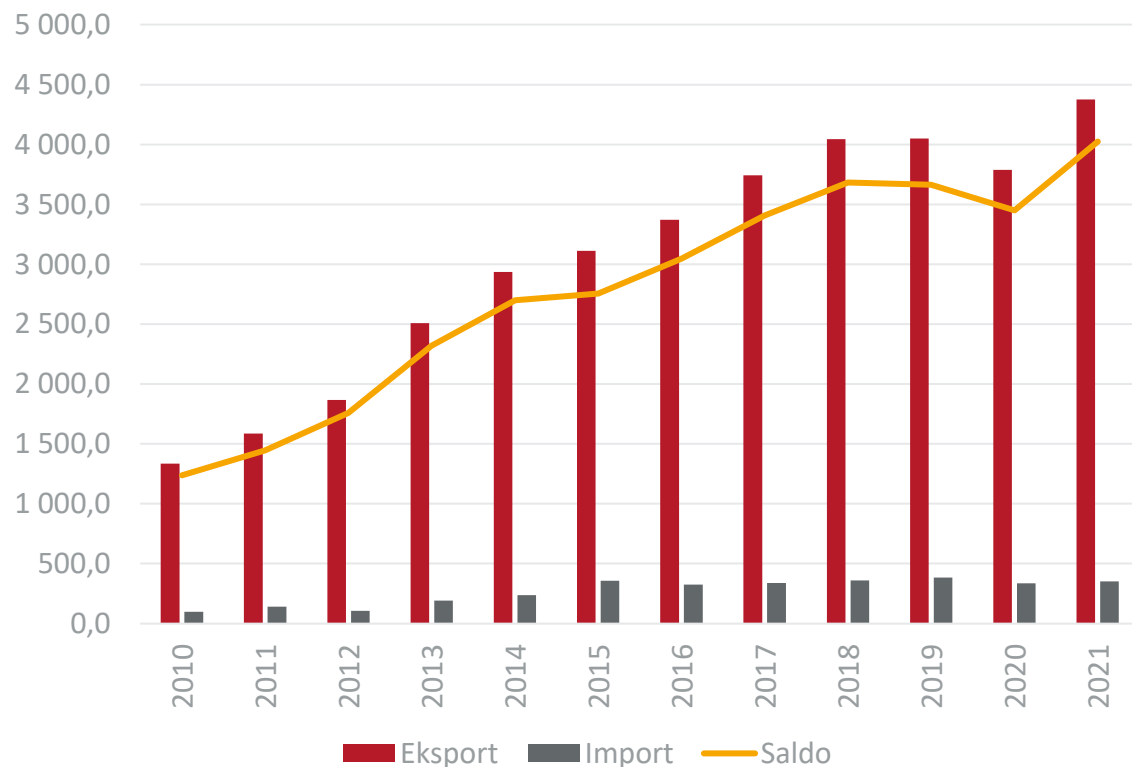

Naprawy i konserwacja dóbr ruchomych (SB)

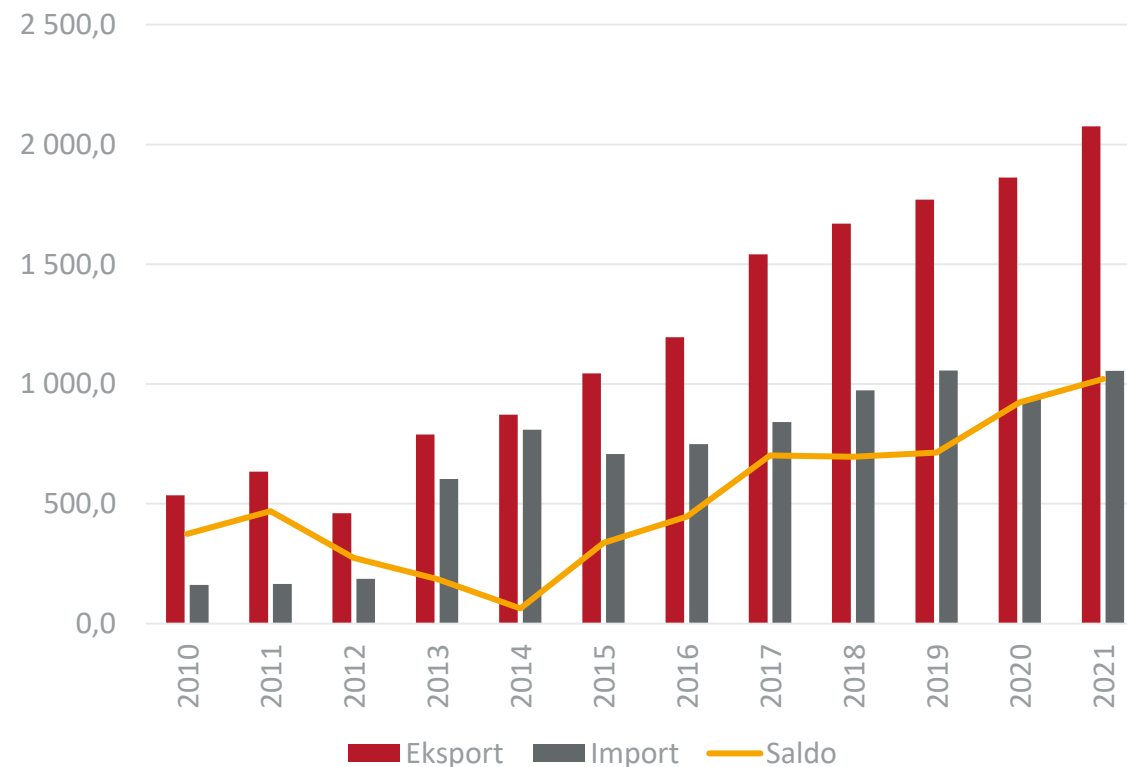

W nawiasie kod działu w klasyfikacji EBOPS / Dane w mln EUR / źródło: Eurostat (dane mogą się nieznacznie różnić od danych GUS)



Obroty usługowe w ujęciu rocznym według klasyfikacji EBOPS

Usługi transportowe (SC)

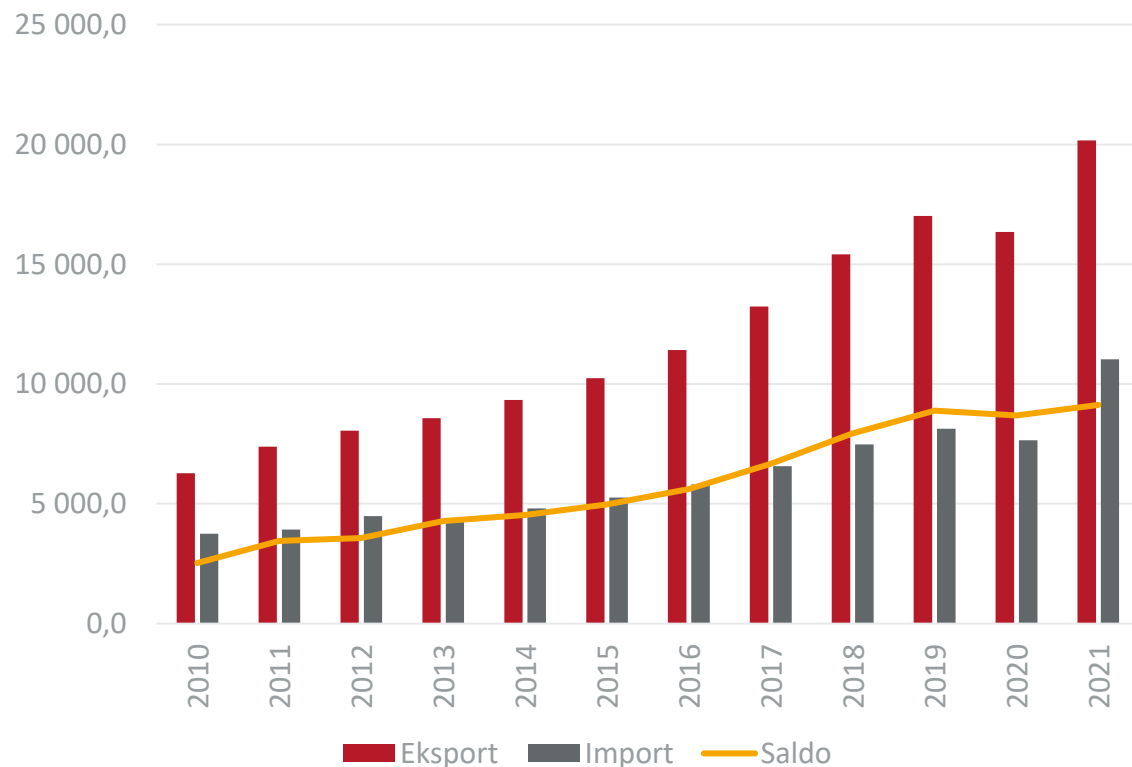

Podróże zagraniczne (SD)

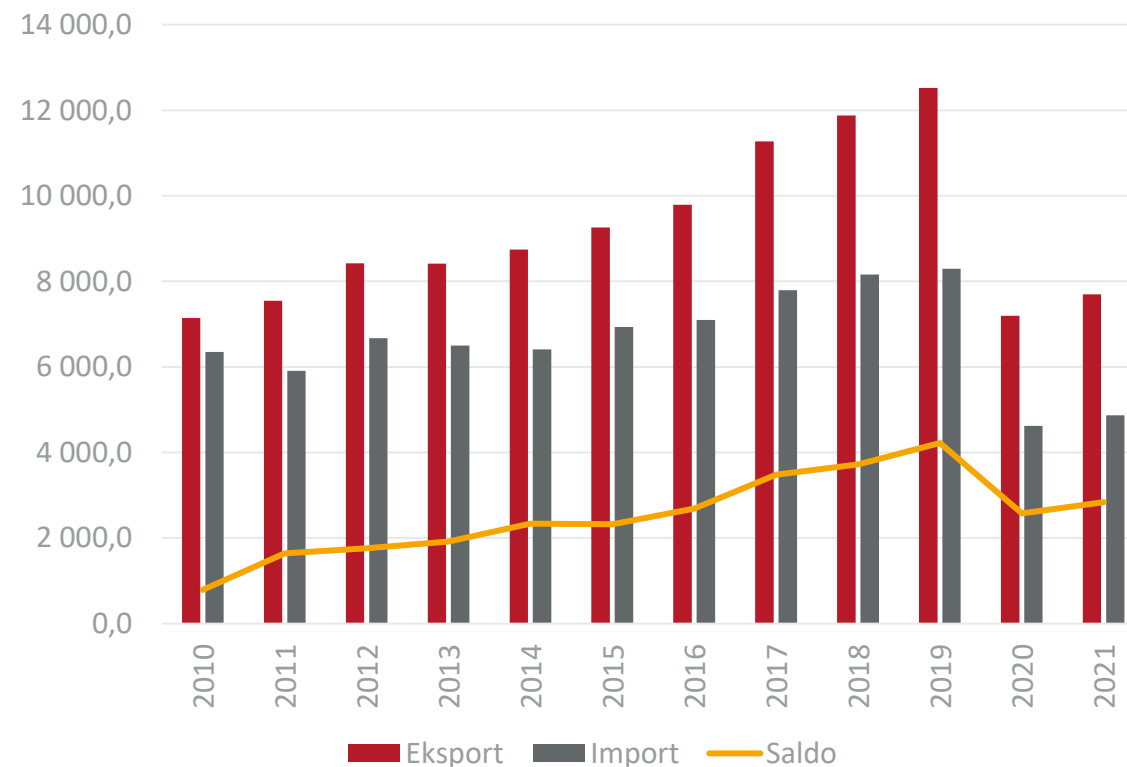

W nawiasie kod działu w klasyfikacji EBOPS / Dane w mln EUR / źródło: Eurostat (dane mogą się nieznacznie różnić od danych GUS)



Usługi budowlane (SE)

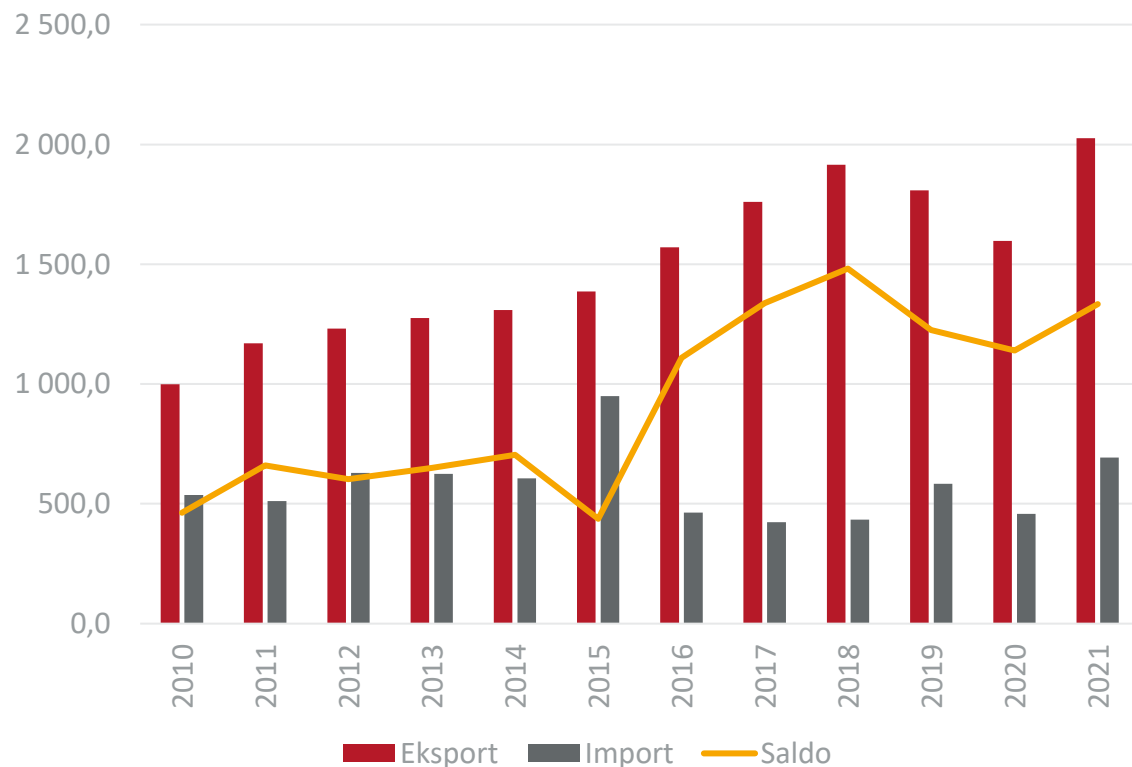

Usługi ubezpieczeniowe (SF)

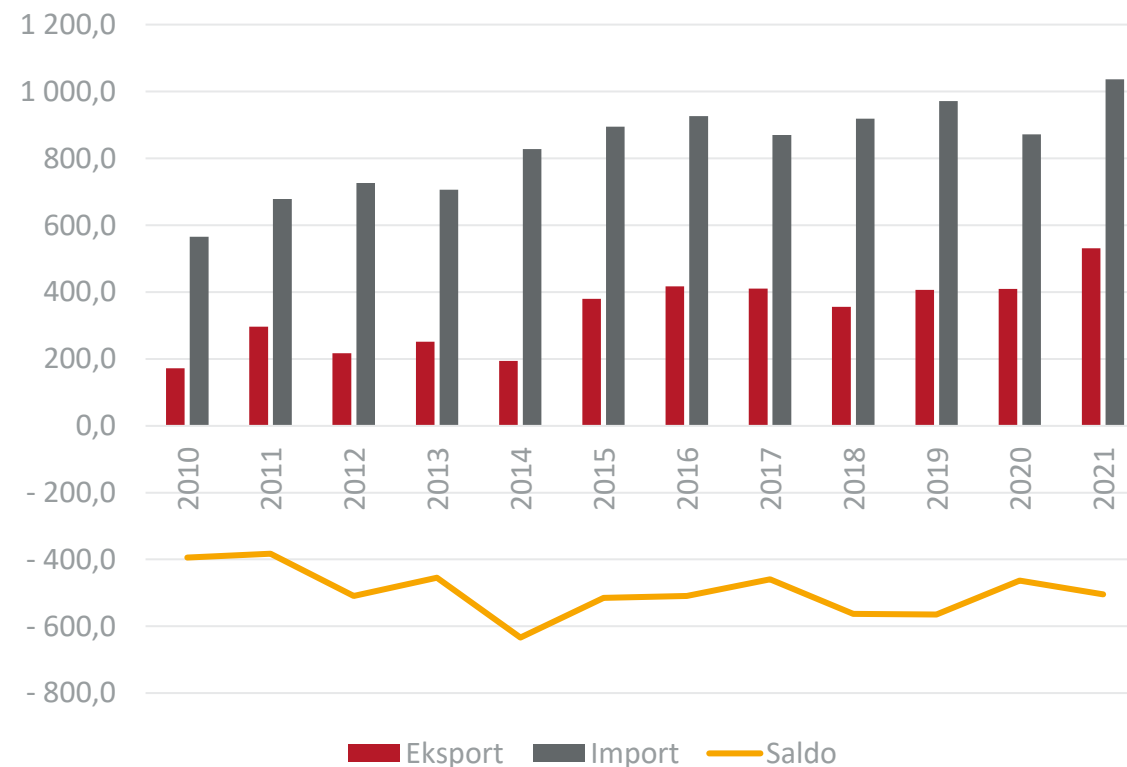

W nawiasie kod działu w klasyfikacji EBOPS / Dane w mln EUR / źródło: Eurostat (dane mogą się nieznacznie różnić od danych GUS)



Obroty usługowe w ujęciu rocznym według klasyfikacji EBOPS

Usługi finansowe (SG)

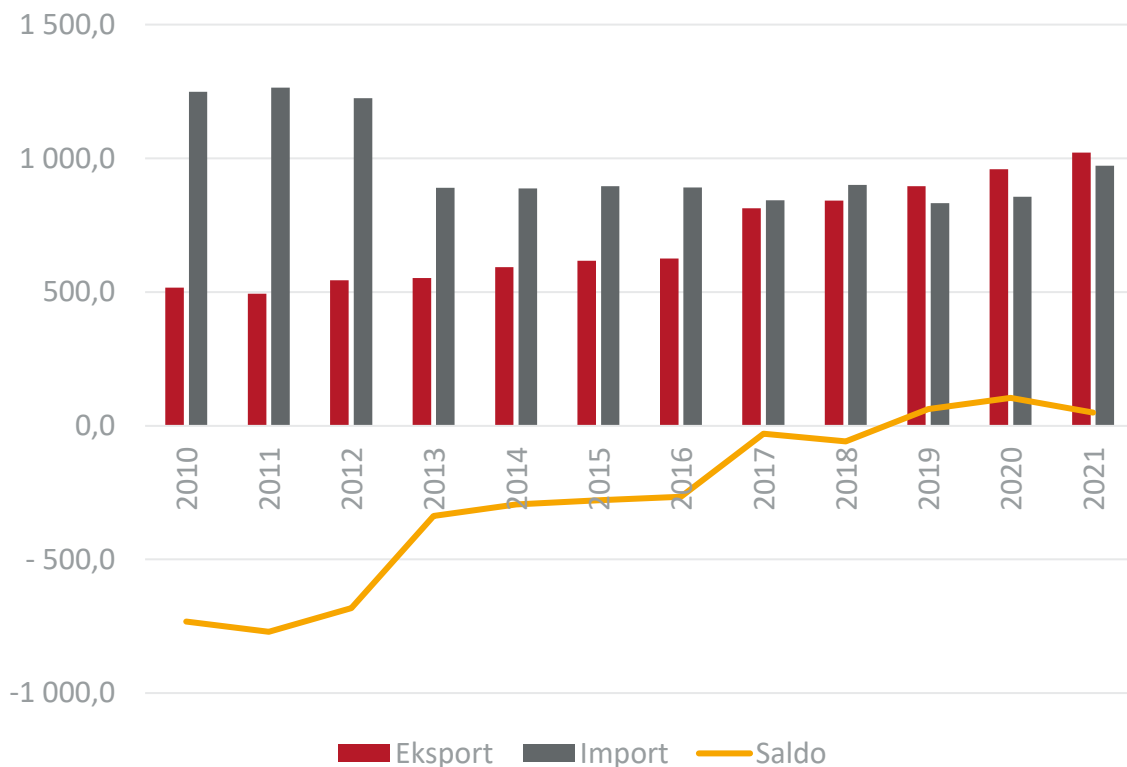

Opłaty z tytułu użytkowania własności intelektualnej (SH)

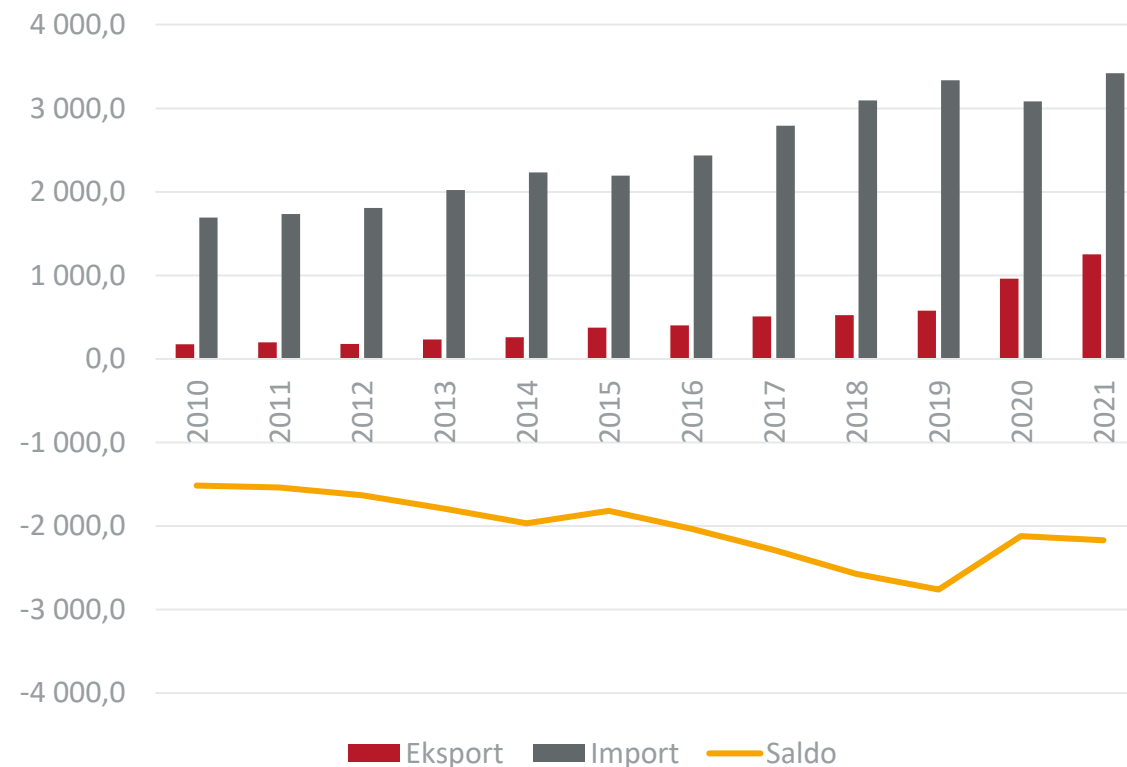

W nawiasie kod działu w klasyfikacji EBOPS / Dane w mln EUR / źródło: Eurostat (dane mogą się nieznacznie różnić od danych GUS)



Usługi telekomunikacyjne, informatyczne i informacyjne (SI)

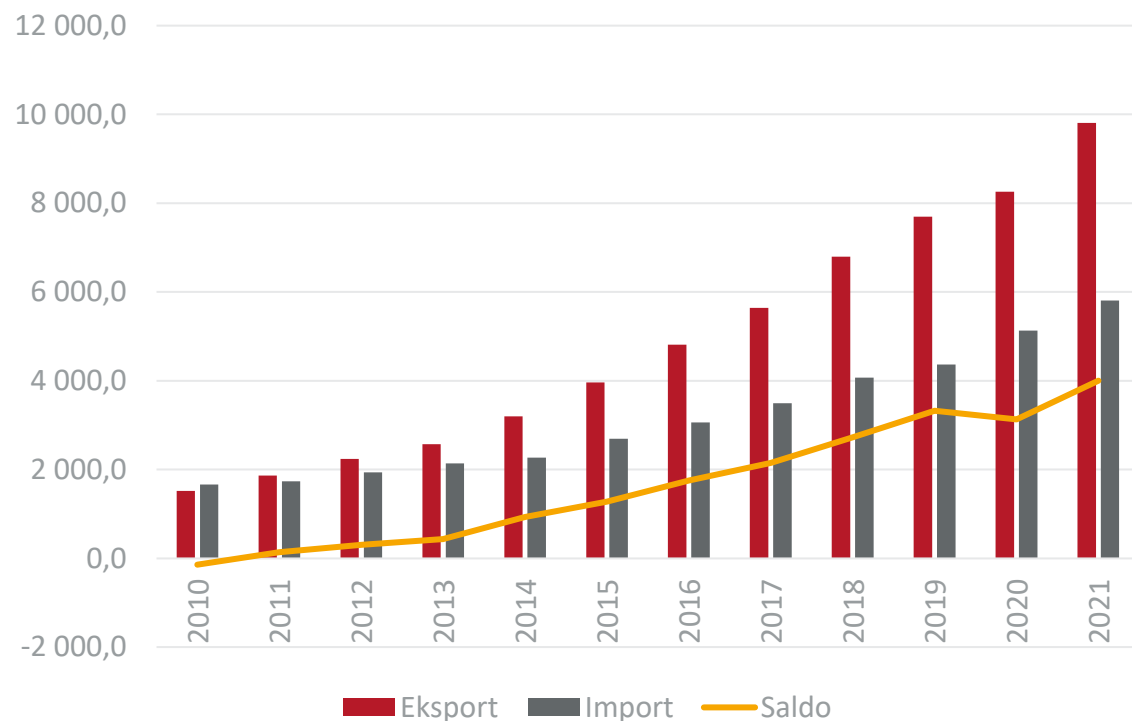

Pozostałe usługi gospodarcze (SJ)

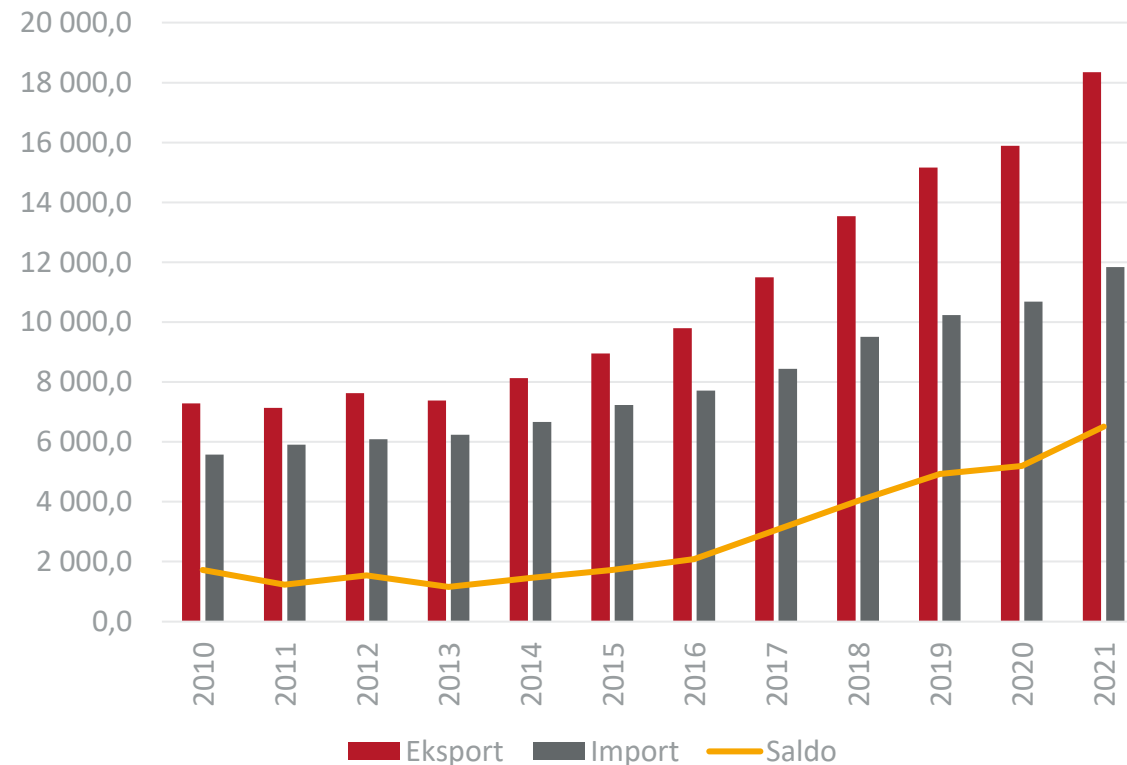

W nawiasie kod działu w klasyfikacji EBOPS / Dane w mln EUR / źródło: Eurostat (dane mogą się nieznacznie różnić od danych GUS)



Usługi kulturalne i rekreacyjne (SK)

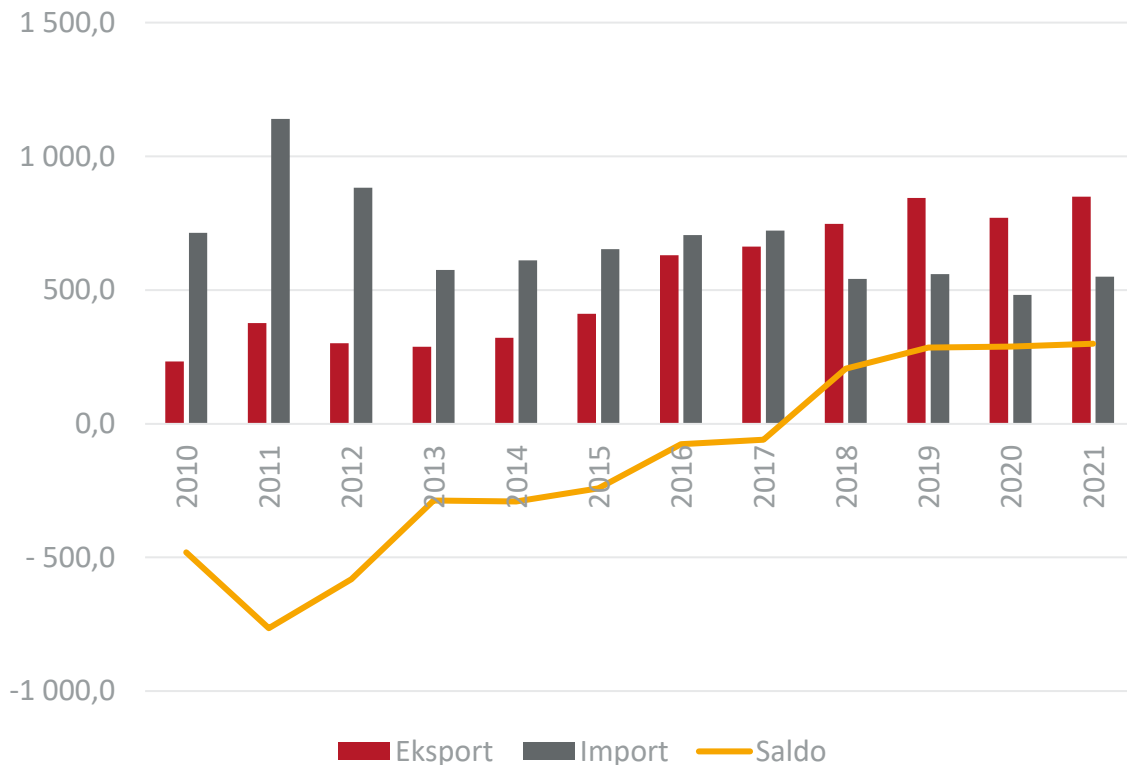

W nawiasie kod działu w klasyfikacji EBOPS / Dane w mln EUR / źródło: Eurostat (dane mogą się nieznacznie różnić od danych GUS)



Ocena bieżąca oraz prognoza przyszłych stanów zamówień zagranicznych – wyniki badań koniunktury przedsiębiorstw



Przedsiębiorstwa oceniają bieżący oraz prognozują przyszły stan zamówień zagranicznych

Ostatni rozdział prezentuje jak na bieżący oraz przyszły stan zamówień zapatrują się przedsiębiorstwa z danej branży.

Wskaźnik dotyczący koniunktury to wyniki badań ankietowych przeprowadzanych przez Główny Urząd Statystyczny wraz z dyrektorami wybranych przedsiębiorstw reprezentującymi konkretne branże. Na „rynku” dane te nie wywołują wielu emocji, ale jesteśmy zdania, że warto na nie zwrócić uwagę jako rzucające światło na stan danej branży oraz jej kondycję w krótkiej perspektywie, a co za tym idzie kondycję całego eksportu. Statystyka stanu zamówień przyjmuje wartość od -100 do +100, gdzie wartości powyżej zera uznawane są za pozytywne (wskazują na dobrą koniunkturę), a poniżej zera – negatywne (zła koniunktura).



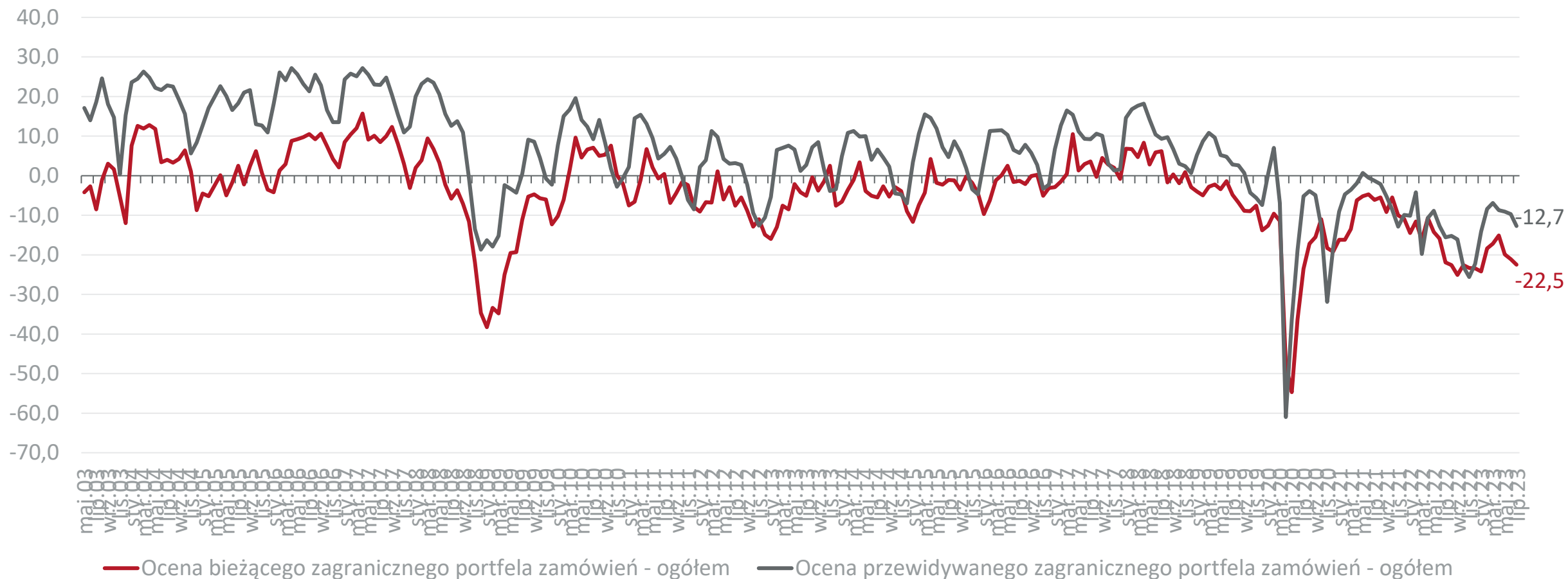

Źródło: Główny Urząd Statystyczny



Produkcja artykułów spożywczych, napojów, wyrobów tytoniowych

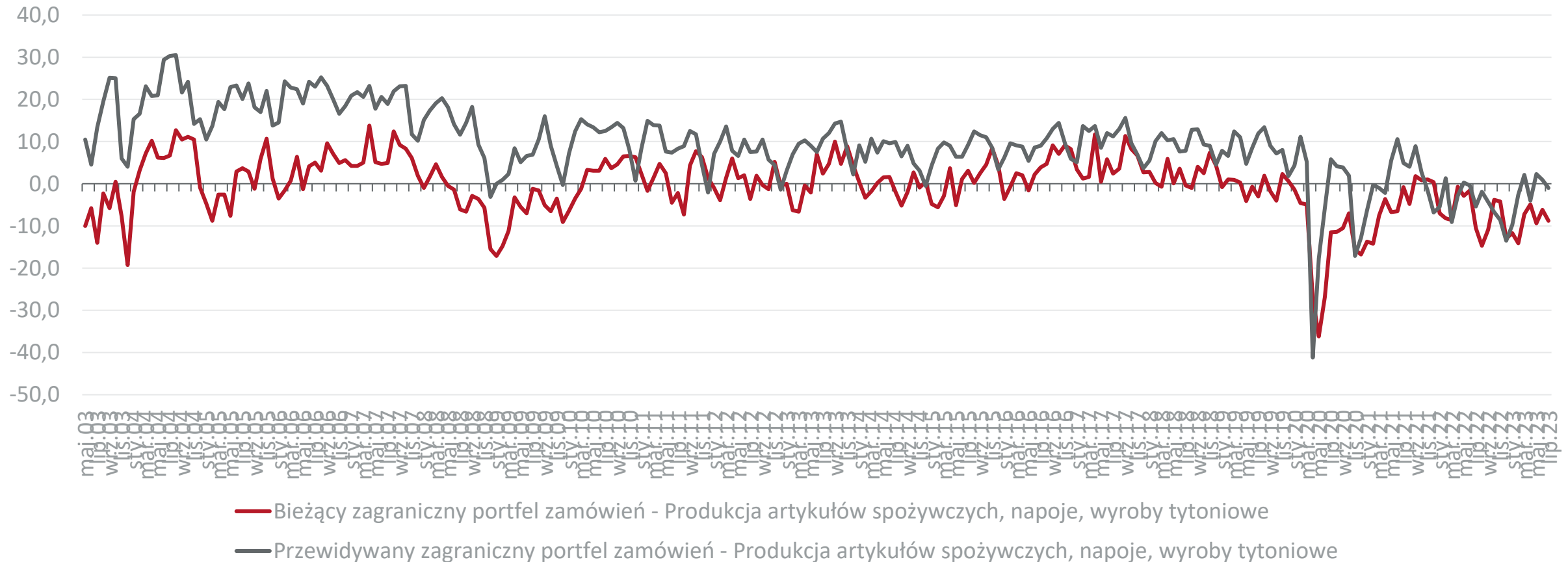

Źródło: Główny Urząd Statystyczny



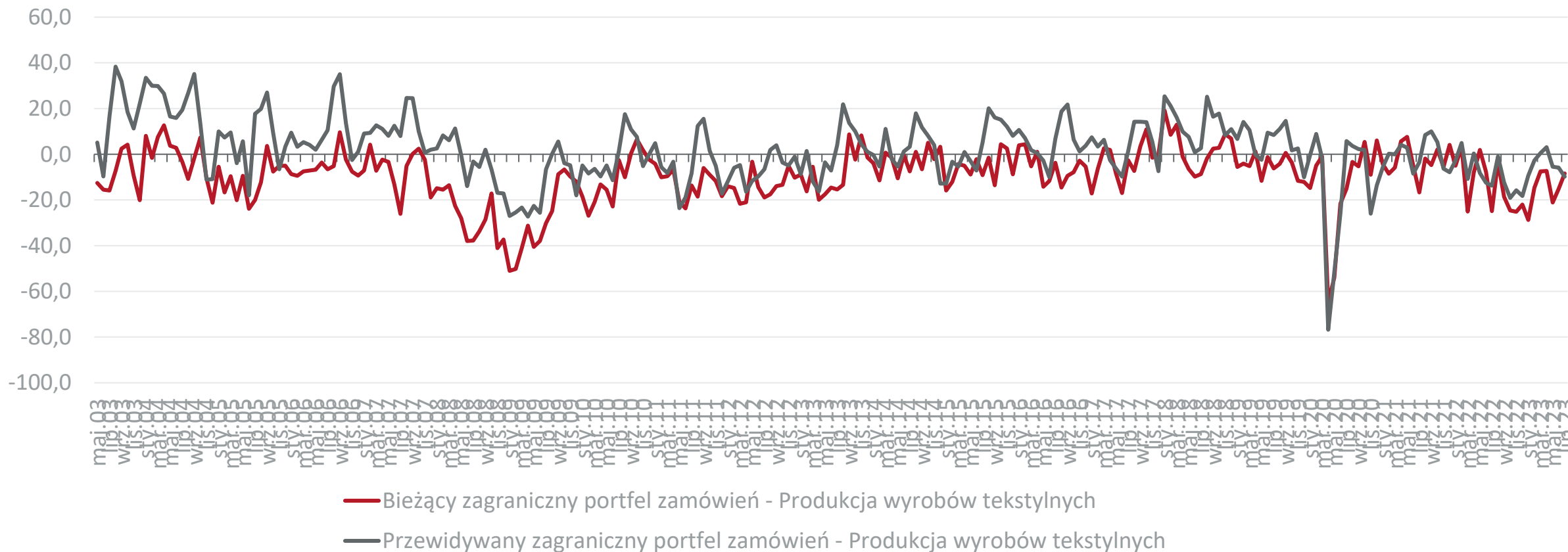

Źródło: Główny Urząd Statystyczny



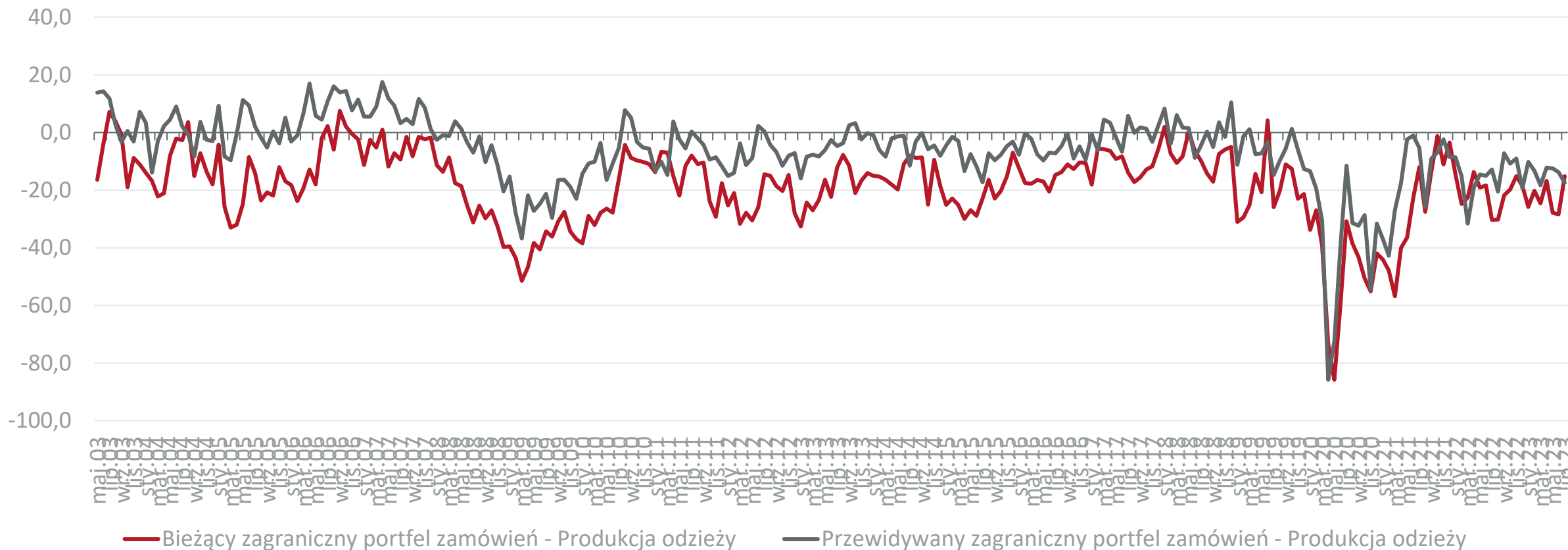

Źródło: Główny Urząd Statystyczny



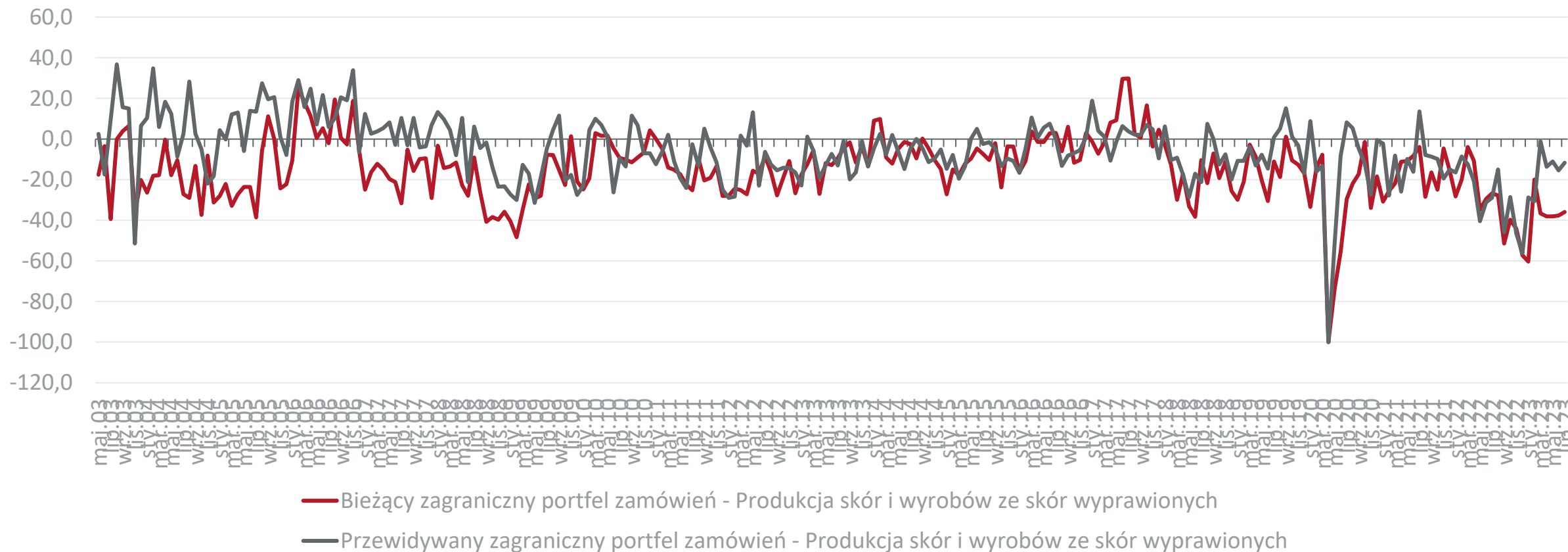

Źródło: Główny Urząd Statystyczny



Produkcja wyrobów z drewna oraz korka, z wyłączeniem mebli; produkcja wyrobów ze słomy i materiałów używanych do wyplatania

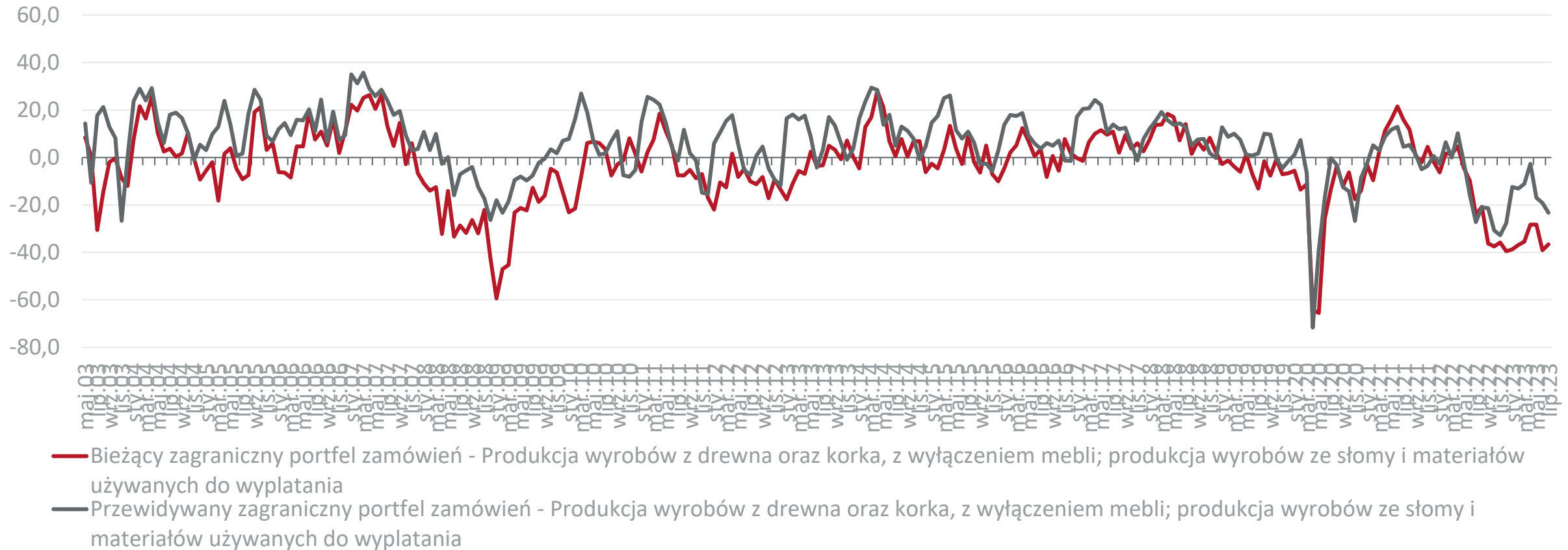

Źródło: Główny Urząd Statystyczny



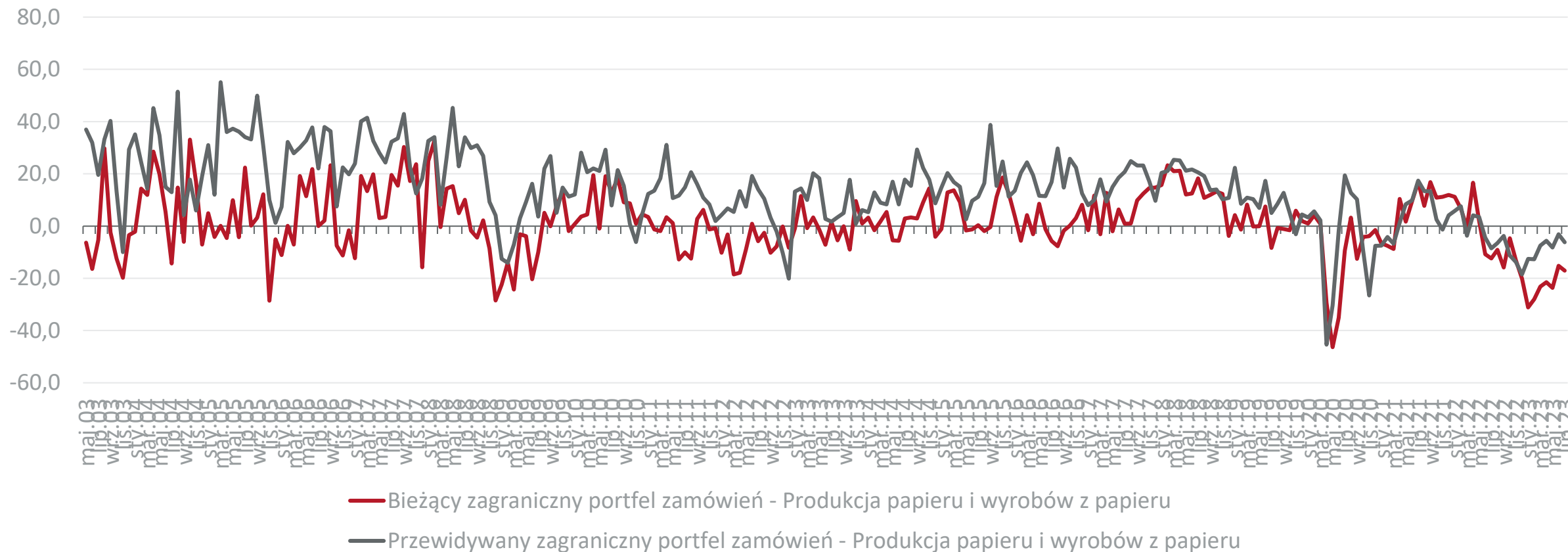

Źródło: Główny Urząd Statystyczny



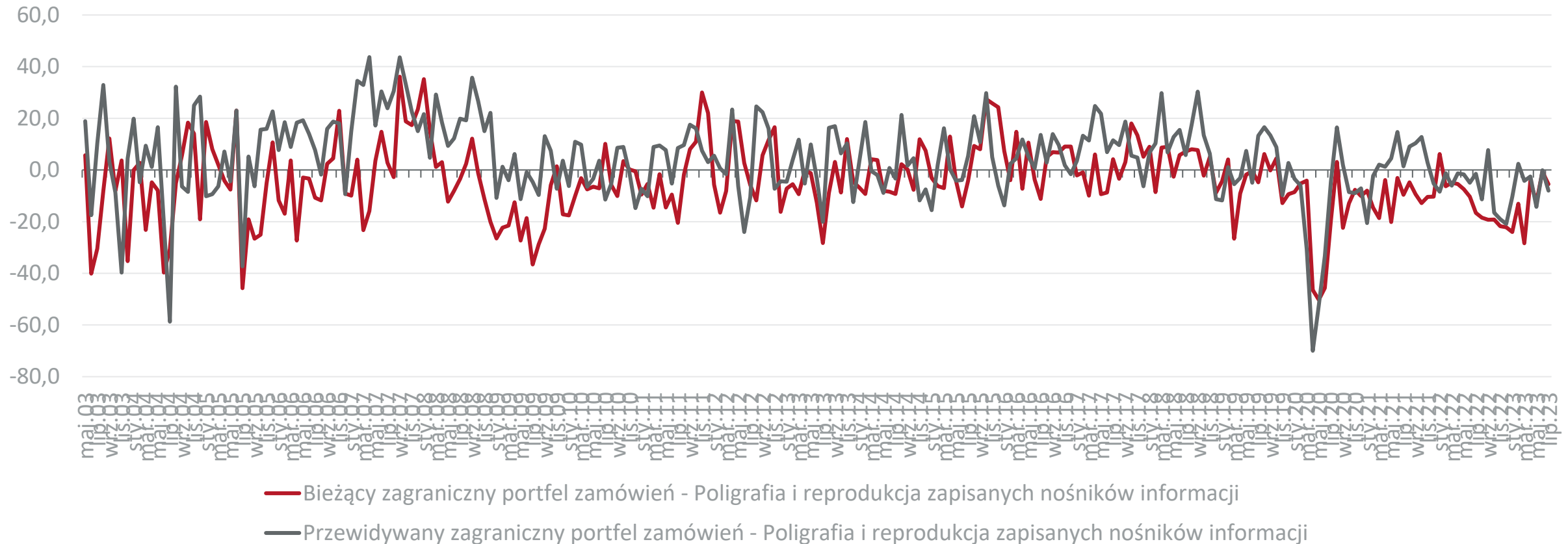

Źródło: Główny Urząd Statystyczny





Źródło: Główny Urząd Statystyczny



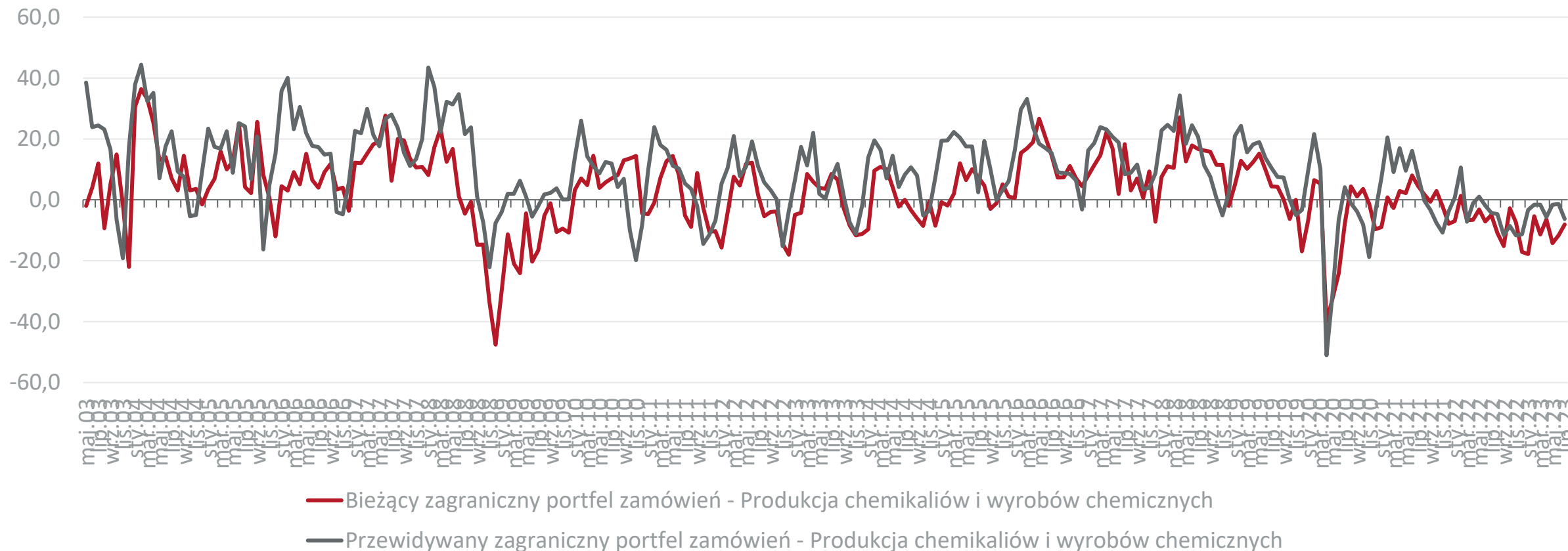

Źródło: Główny Urząd Statystyczny



Produkcja podstawowych substancji farmaceutycznych oraz leków i pozostałych wyrobów farmaceutycznych

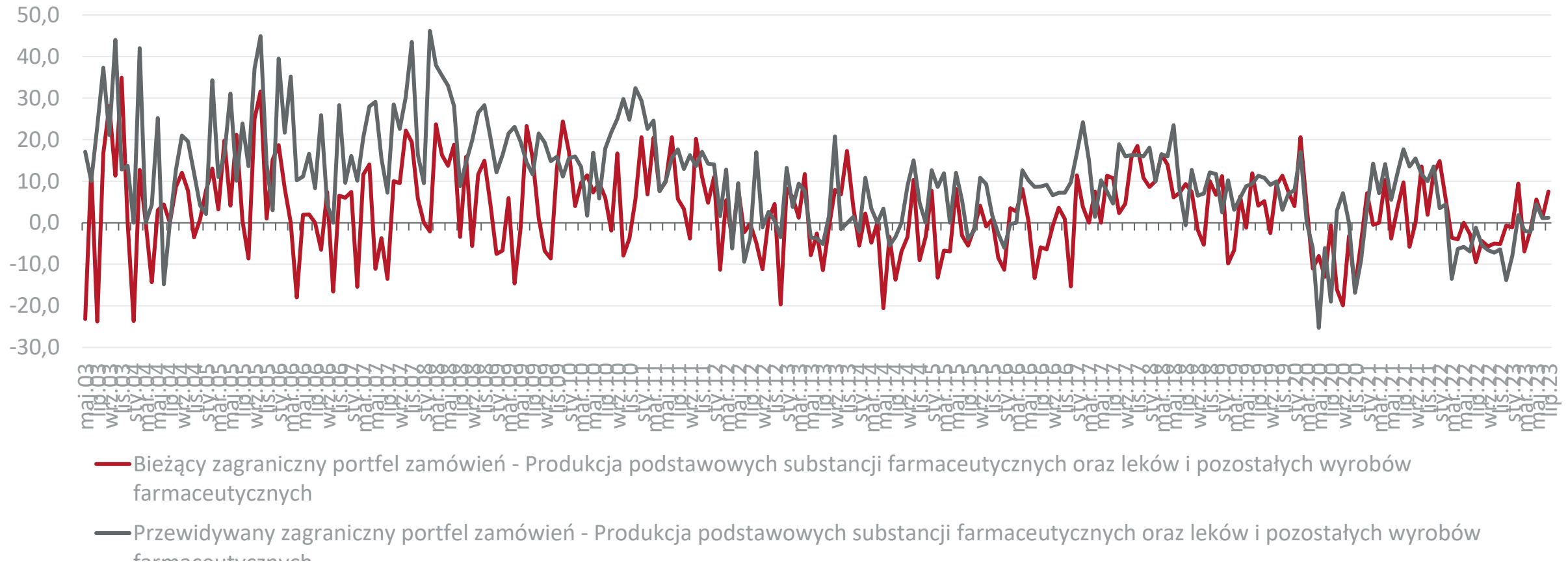

Źródło: Główny Urząd Statystyczny



Produkcja wyrobów z gumy i tworzyw sztucznych

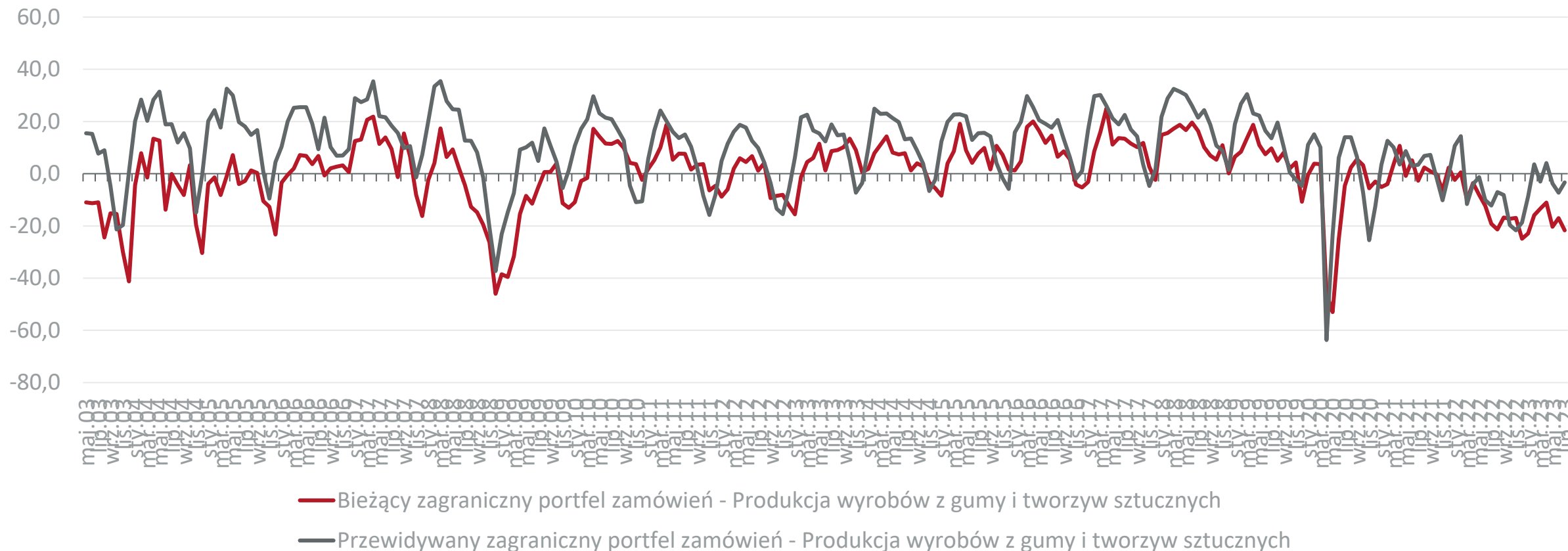

Źródło: Główny Urząd Statystyczny



Produkcja wyrobów z pozostałych mineralnych surowców niemetalicznych

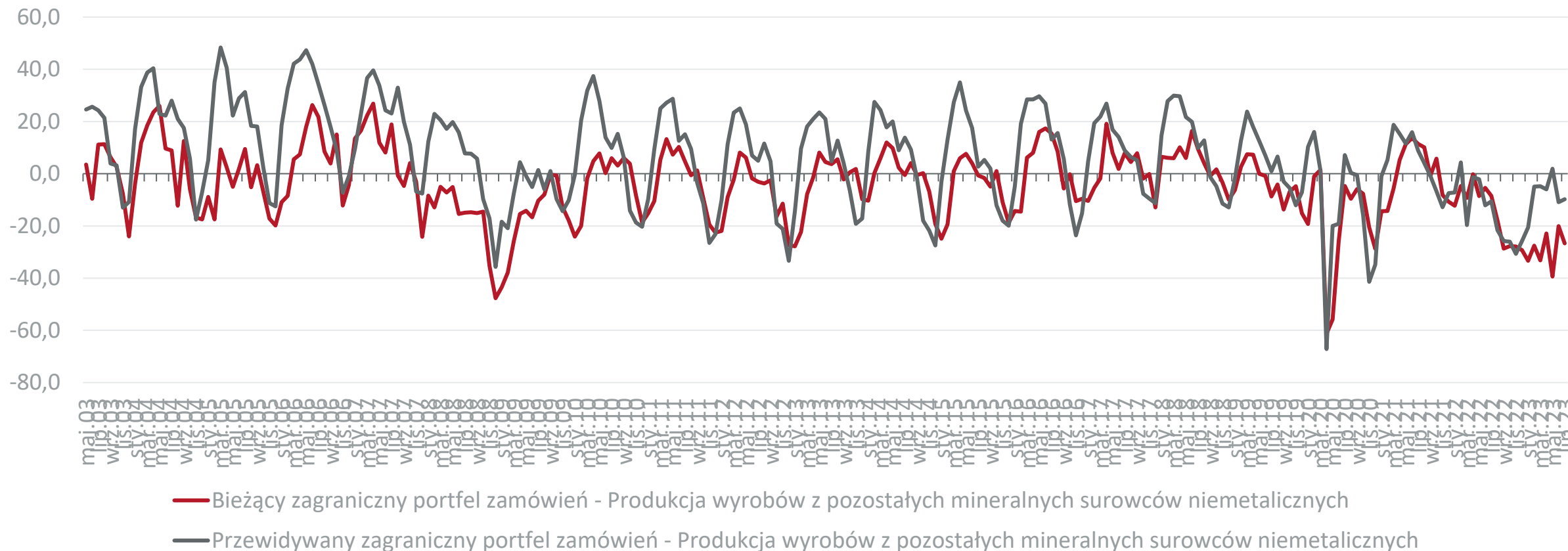

Źródło: Główny Urząd Statystyczny



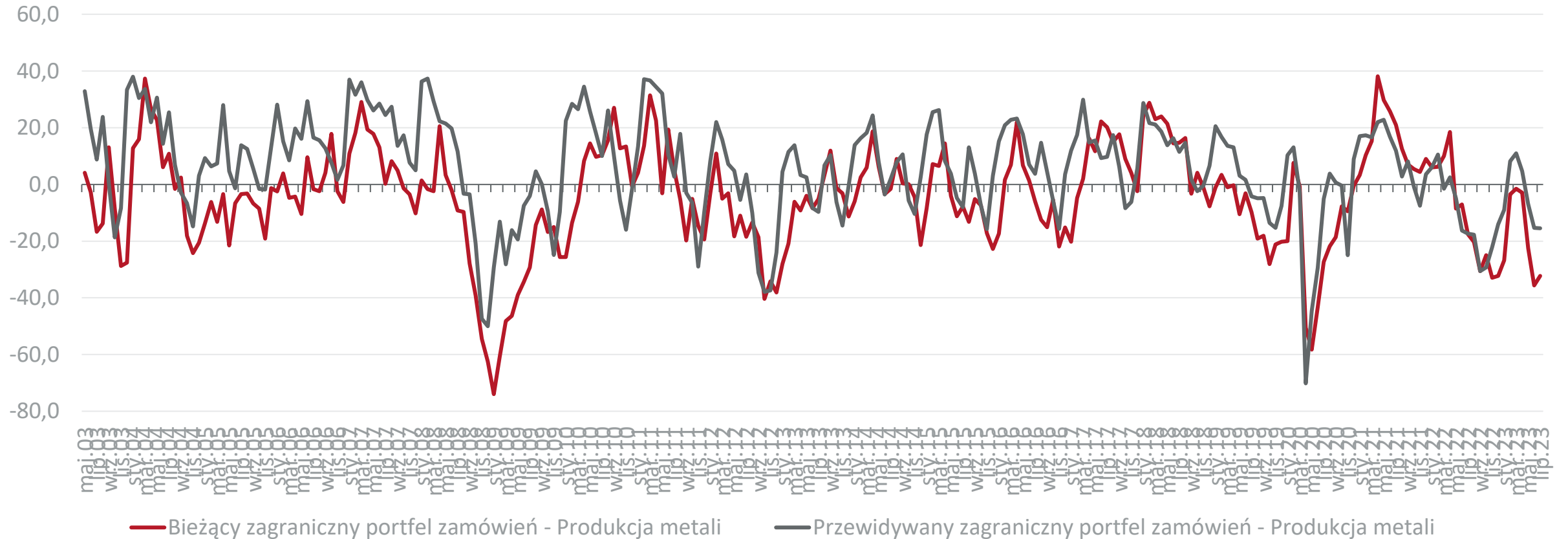

Źródło: Główny Urząd Statystyczny



Produkcja metalowych wyrobów gotowych, z wyłączeniem maszyn i urządzeń

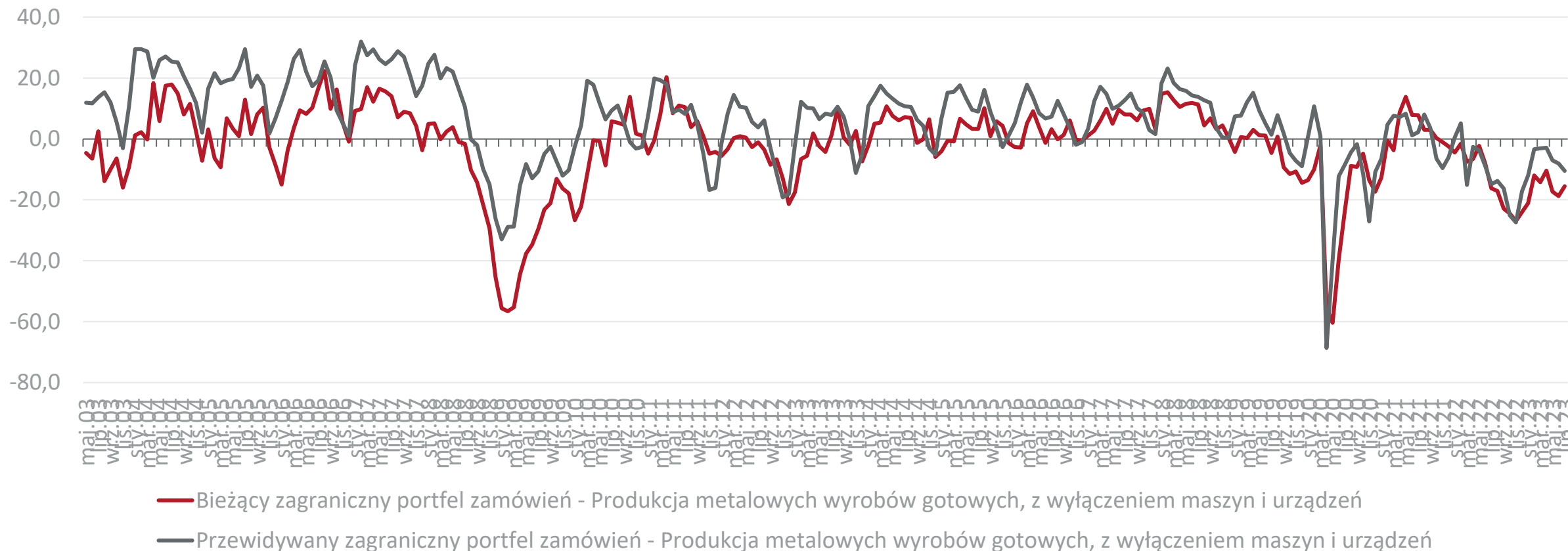

Źródło: Główny Urząd Statystyczny



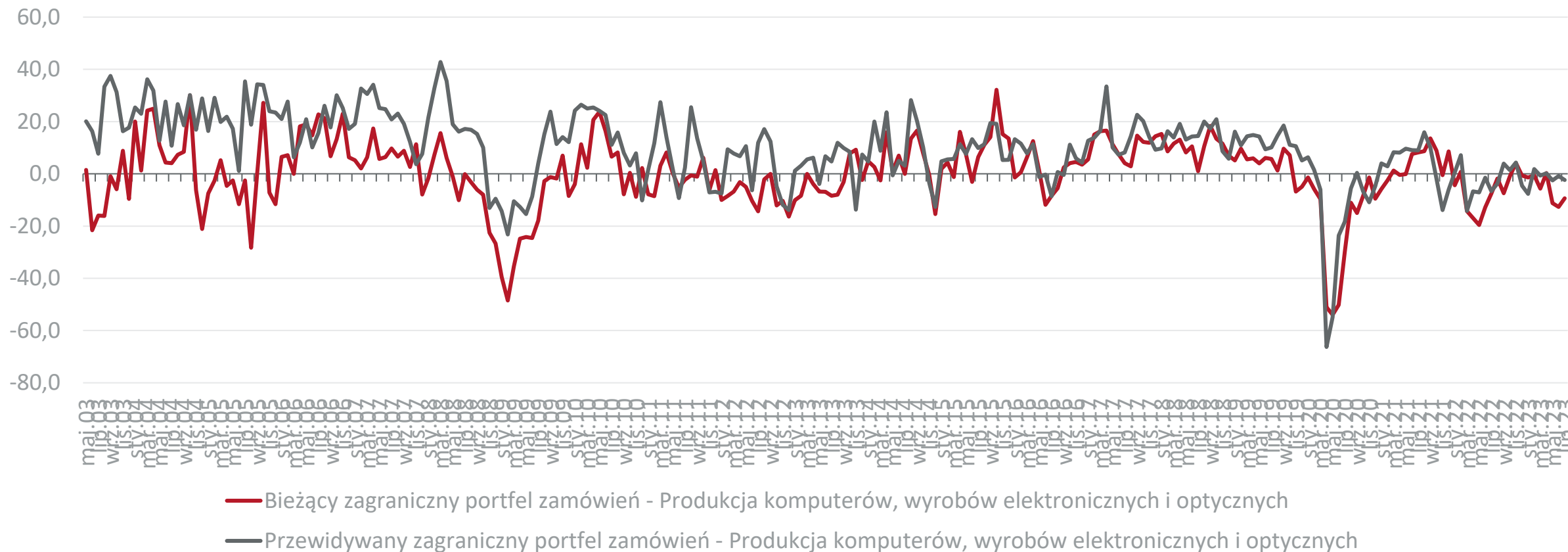

Źródło: Główny Urząd Statystyczny



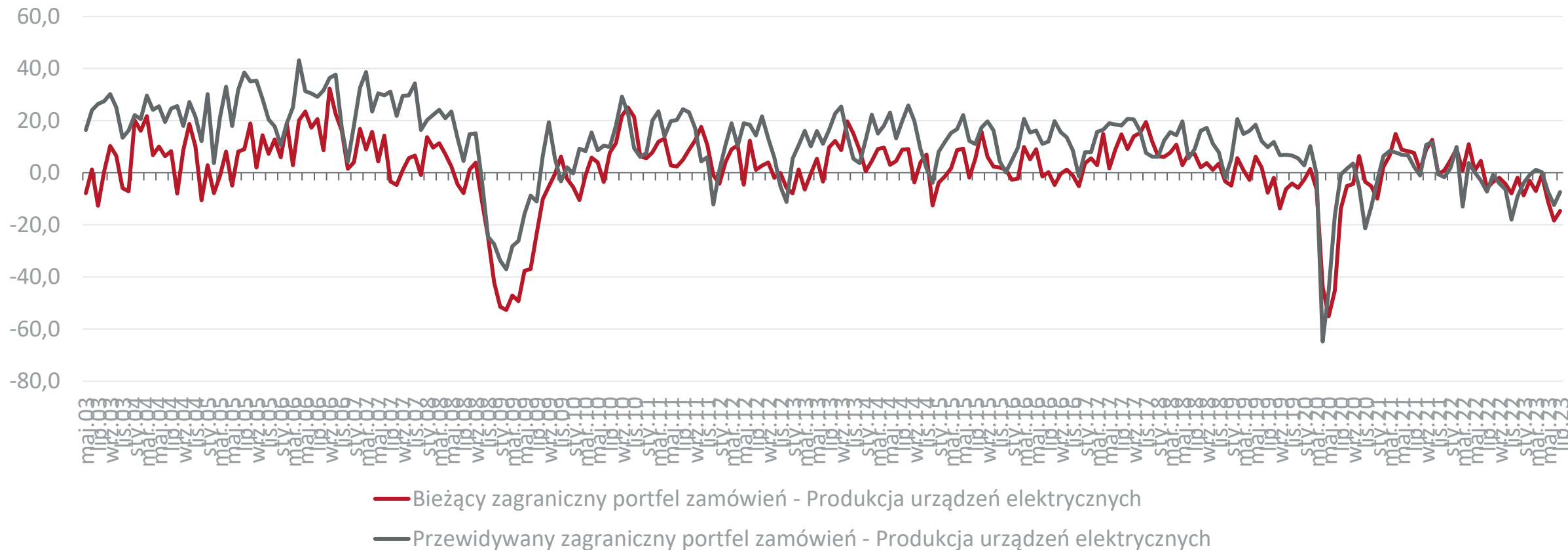

Źródło: Główny Urząd Statystyczny



Produkcja maszyn i urządzeń, gdzie indziej niesklasyfikowana

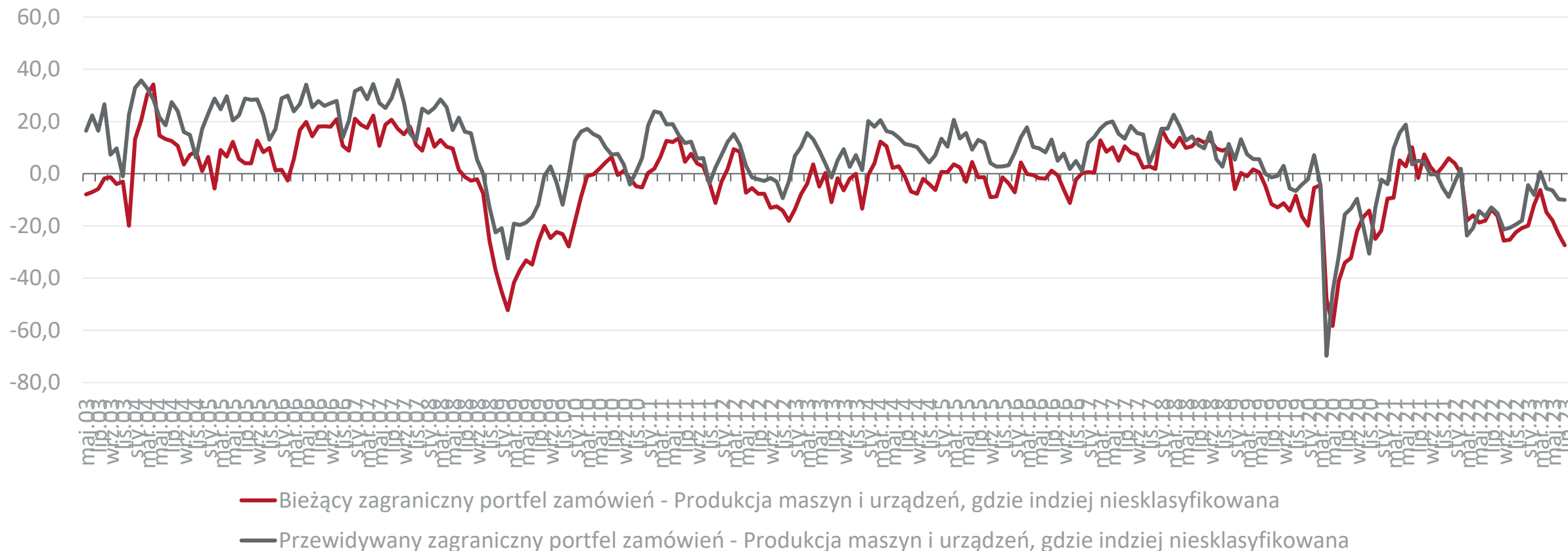

Źródło: Główny Urząd Statystyczny



Produkcja pojazdów samochodowych, przyczep i naczep, z wyłączeniem motocykli

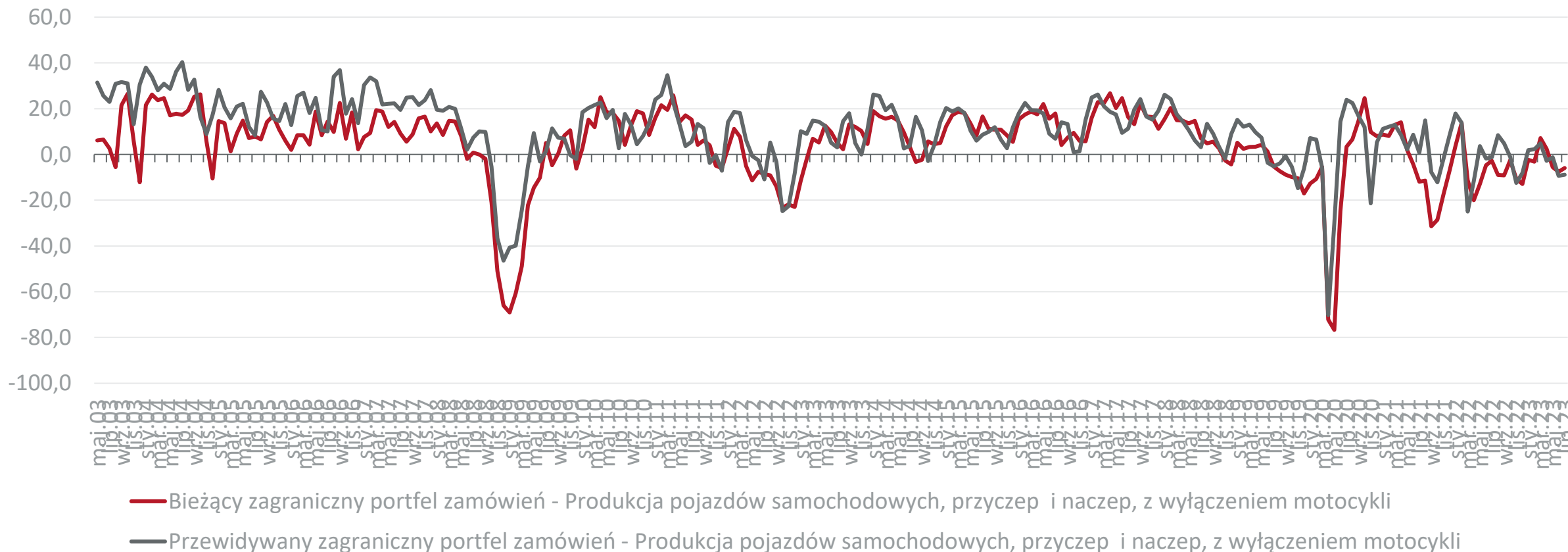

Źródło: Główny Urząd Statystyczny



Produkcja pozostałego sprzętu transportowego

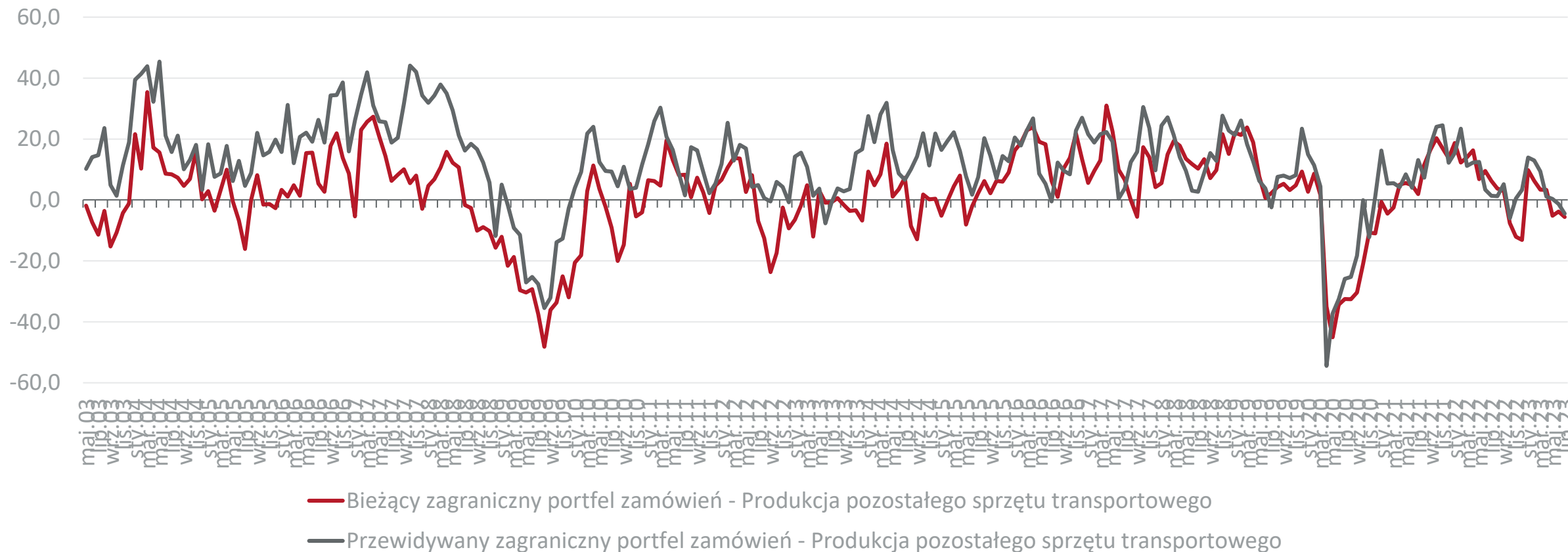

Źródło: Główny Urząd Statystyczny



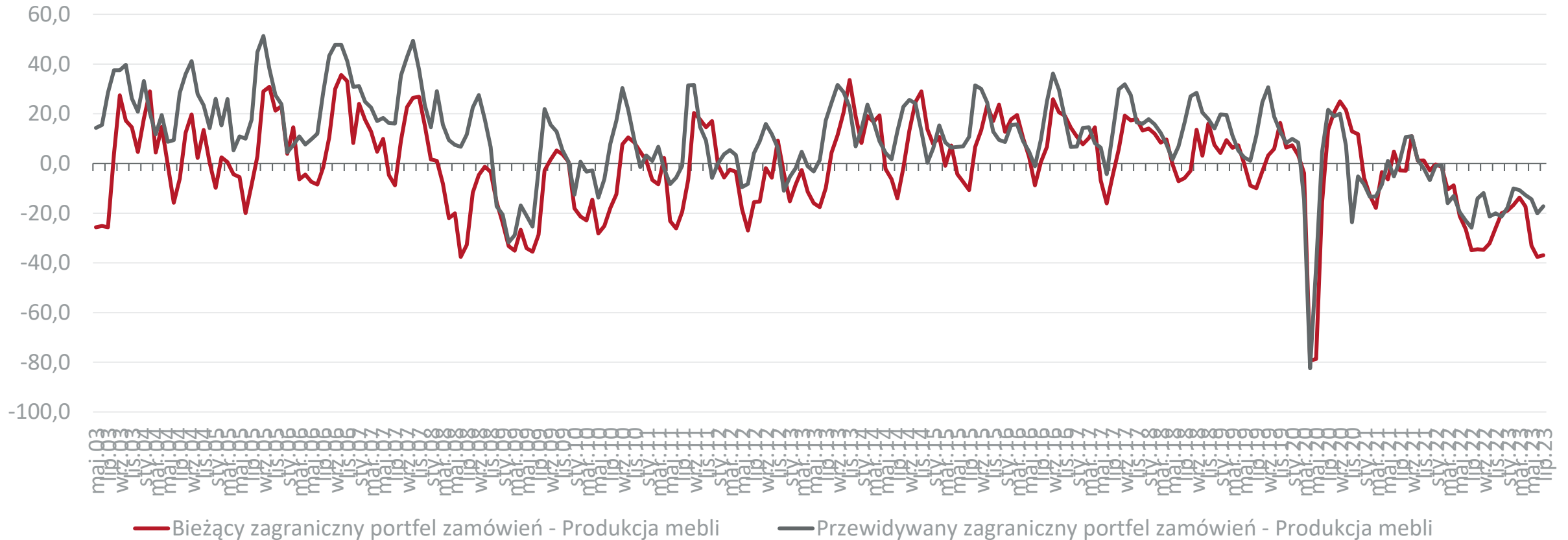

Źródło: Główny Urząd Statystyczny



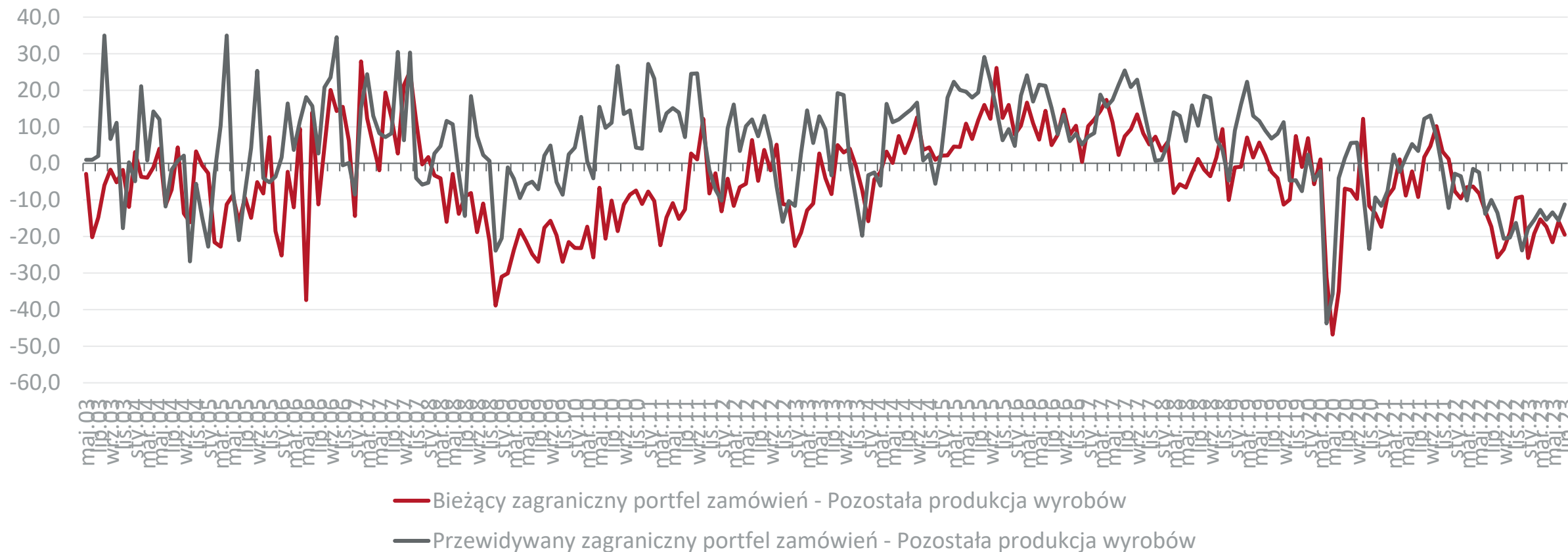

Źródło: Główny Urząd Statystyczny



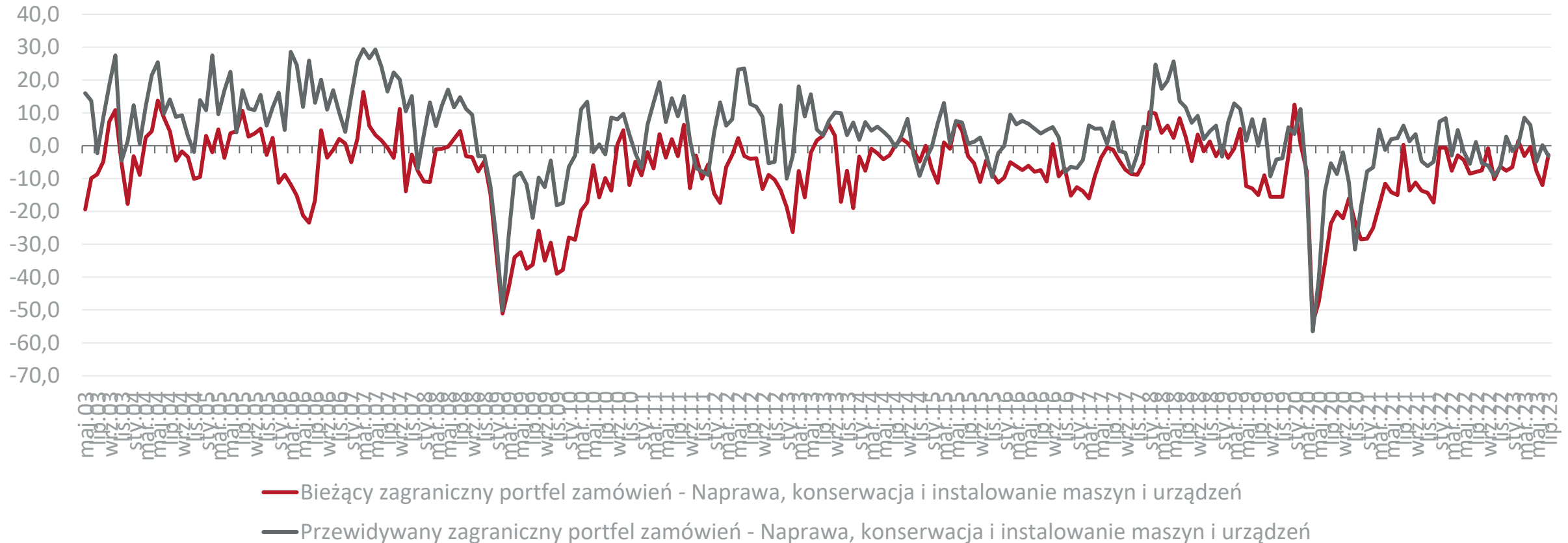

Źródło: Główny Urząd Statystyczny





Polskim przedsiębiorcom, którzy planują wejść na zagraniczne rynki ze swoimi produktami i usługami, pomocą służy Polska Agencja Inwestycji i Handlu, m.in. poprzez sieć Zagranicznych Biur Handlu (ZBH) - przedstawicielstw, których zadaniem jest wspieranie eksportu oraz inwestycji polskich przedsiębiorstw na rynkach zagranicznych, jak również przyciąganie inwestorów do Polski.

Myśląc o rozwoju eksportu warto również zapoznać się z ofertą Korporacji Ubezpieczeń Kredytów Eksportowych (KUKE). Rozwiązania oferowane przez KUKE pozwalają eksporterowi skutecznie zabezpieczyć się przed ryzykiem nieotrzymania płatności za dostarczony towar lub wykonaną usługę, a także uzyskać finansowanie w drodze faktoringu

Z kolei Fundusz Ekspansji Zagranicznej zarządzany przez PFR TFI ułatwia kapitałową ekspansję polskich firm na rynkach międzynarodowych. Fundusz współinwestuje z polskimi partnerami w ich zagraniczne spółki zależne i proporcjonalnie do swojego zaangażowania dzieli z nimi ryzyko takich inwestycji. Fundusz zawsze działa jako inwestor mniejszościowy, pozostawiając zarządzanie w rękach partnera. Poza nielicznymi wyjątkami może inwestować praktycznie we wszystkich krajach świata i sektorach, podążając za polskimi firmami tam, gdzie widzą one szansę zbudowania dochodowego biznesu.

